



GROUP LEASE PUBLIC COMPANY LIMITED

ร าย ง า น ป ร ะ จ ำ ปี 2 5 5 5
ANNUAL REPORT 2012

ส า ร บั ญ CONTENTS

สารจากประธานกรรมการ
Message from the Chairman

สารจากผู้ถือหุ้นใหญ่
Message from the Major Shareholder
รายงานของคณะกรรมการตรวจสอบ
Report of the Audit Committee

ข้อมูลทั่วไป 1
General Information
ข้อมูลทางการเงินโดยสรุป 3
Summary of the Financial Position and Operating Results

ลักษณะการประกอบธุรกิจ 4
Nature of the Business
ปัจจัยความเสี่ยง 8
Risk Factors
โครงสร้างผู้ถือหุ้นและการจัดการ 13
Structure of Capital and Management
การควบคุมภายใน 52
Internal Controls
นโยบายการจ่ายเงินปันผล 54
Dividend Payment Policy

การกำกับดูแลกิจการ 56
Corporate Governance
รายการระหว่างกัน 82
Related Party Transactions

ฐานะการเงินและผลการดำเนินการ 88
Financial Position and Operating Results
รายงานความรับผิดชอบของคณะกรรมการต่อรายงานทางการเงิน 102
Responsibility of the Board of Directors on Financial Statements

รายงานผู้สอบบัญชี และงบการเงิน (TH/EN) 104 /150
Report of the Auditor and Financial Statement

สารจากประธานกรรมการ Message from Chairman and CEO

ในปี 2555 เป็นปีที่บริษัทฯ มีผลประกอบการสูงเป็นประวัติการณ์ โดยมีผลกำไรเพิ่มขึ้นถึงร้อยละ 66 จากปี 2554 โดยพอร์ตสินเชื่อบริการรถจักรยานยนต์มีการขยายตัวอย่างรวดเร็วและต่อเนื่องตลอดทั้งปี ขณะที่สัดส่วนหนี้ค้างชำระยังอยู่ในระดับต่ำ

นอกจากนั้น บริษัทฯ ได้สานต่อนโยบายการขยายธุรกิจไปยังตลาดอาเซียน ตามที่ได้ประกาศเป็นวิสัยทัศน์ไว้ว่า จะเป็นบริษัทชั้นนำด้านการเงินในภูมิภาคอาเซียน (ASEAN Regional Finance Company) โดยบริษัทฯ ได้เริ่มบุกเบิกธุรกิจการให้สินเชื่อเช่าซื้อเป็นแห่งแรกในประเทศกัมพูชา โดย บริษัท GL Finance Plc. (GLF) ซึ่งได้รับใบอนุญาตประกอบธุรกิจ Financial Leasing เป็นบริษัทแรกจากทางธนาคารแห่งประเทศไทย

ด้วยการเป็นหนึ่งในตลาดซึ่งมีศักยภาพอย่างมาก กัมพูชาจึงเป็นก้าวแรกในการดำเนินตามวิสัยทัศน์ ARFC ทั้งนี้เรายังคงศึกษาช่องทางในประเทศอื่นๆ และ รอคอยช่วงจังหวะเวลาที่เหมาะสมในการเริ่มดำเนินธุรกิจ

ในฐานะประธานกรรมการ และประธานเจ้าหน้าที่บริหารของบริษัทฯ ผมขอให้คำมั่นว่า จะพยายามอย่างสุด ความสามารถที่จะบริหารบริษัทฯ ให้มีผลการดำเนินงานที่ดียิ่งๆ ขึ้นไป ทั้งนี้ จะสำเร็จไปไม่ได้ หากปราศจากความช่วยเหลือ และร่วมมือเป็นอย่างดีจาก ท่านผู้ถือหุ้น ผู้ผลิต ผู้แทนจำหน่าย ผู้บริหาร ตลอดจน พนักงานของบริษัทฯ ซึ่งนับว่าเป็น ทรัพยากรอันมีค่าที่สุดขององค์กร ผมจึงใคร่ขอถือโอกาสนี้ ขอบขอบคุณ ทุก ๆ ท่านที่ได้ให้การสนับสนุนต่อบริษัทฯ ด้วยดีเสมอมาและหวังเป็นอย่างยิ่งว่าบริษัทฯ จะได้รับความร่วมมือที่ดีเช่นนี้ต่อไปในอนาคต

In 2012, the Company had made the highest historical new record of the net profit. The motorcycle hire-purchase portfolio has rapid expansion and continuously throughout the year while the portion of doubtful debt is still low.

In addition, the Company has continued with its policy to expand business into ASEAN market announced as ARFC vision to become a leading ASEAN Regional Finance Company. We were the pioneer who initiated financial leasing business in Cambodia operated under GL Finance Plc. (GLF) and was able to be the first company to acquire Financial Leasing License from the National Bank of Cambodia.

With the huge potential to be one of our market, Cambodia is our first step to ARFC vision. We will keep our eyes on other countries as well and wait for the right moment to execute.

As the Chairman and CEO of the Company, I promise to do the very best I can to run the Company's business to achieve the even higher results. However, such ideal achievement could not be successful without the support and cooperation from the shareholders, manufacturers, dealers, management as well as the employees who are the most valuable resources of the Company. Therefore, I'd like to take this opportunity to thank all concerns for their supports and contributions and do hope for their continued support in the future.

First, Fast and Forward!



มิตซุจิ โคโนชิตา
Mitsuji Konoshita

ประธานกรรมการ และประธานเจ้าหน้าที่บริหาร
Chairman of the Board of Directors
and Chief Executive Officer



สารจากผู้ถือหุ้นใหญ่ Message from Major Shareholder

ข้าพเจ้า ในนามของ Engine Holdings Asia Pte., Ltd. (EHA) ในฐานะผู้ถือหุ้นใหญ่ของ บริษัท กรู๊ปลีส์ จำกัด (มหาชน) (GL) ขอสนับสนุน GL ด้วยทรัพยากรต่างๆ ที่มีอยู่ ในการเข้าถึงแหล่งเงินทุน ตลอดจนเครื่องมือทางการเงิน และเทคโนโลยีต่างๆ เนื่องด้วย GL ได้แสดงให้เห็นถึงผลการดำเนินงานที่น่าประทับใจในปี 2555 โดยทำกำไรได้ถึง 357.38 ล้านบาท ซึ่งเพิ่มขึ้นกว่า 66% จากปี 2555 และในปี 2556 ผู้บริหารของ GL ยังตั้งเป้าที่จะปล่อยสินเชื่อเช่าซื้อให้ได้ถึง 12,000 คันต่อเดือน

นอกจากนั้น เมื่อต้นปีที่แล้ว GL ได้ประกาศวิสัยทัศน์ของบริษัทที่มุ่งมั่นจะเป็นบริษัทชั้นนำด้านการเงินในภูมิภาคอาเซียน (ASEAN Regional Finance Company) ซึ่งเราได้ทราบถึงการศึกษาตลาดอาเซียน และเริ่มต้นก้าวแรกในประเทศกัมพูชาได้อย่างน่าประทับใจ

จากความสำเร็จดังกล่าวของ GL และแผนเชิงกลยุทธ์เพื่อรองรับการเข้าสู่เศรษฐกิจประชาคมอาเซียน(AEC) EHA จึงเห็นว่าขณะนี้ เป็นโอกาสที่เหมาะสม ที่จะให้การสนับสนุนเพื่อช่วยเหลือให้ GL สามารถบรรลุเป้าหมายที่วางไว้ได้ โดยเฉพาะอย่างยิ่ง การสนับสนุนด้านเงินทุน ซึ่งเป็นปัจจัยสำคัญที่จะหล่อเลี้ยง ให้ธุรกิจดำเนินไปได้อย่างต่อเนื่องและมีประสิทธิภาพ ทั้งในปัจจุบันและเพื่อการขยายธุรกิจในอนาคต โดย EHA จะให้การสนับสนุนแก่ GL ดังต่อไปนี้

1. จัดหาแหล่งเงินทุนให้ GL
2. จัดหาหลักประกันในการกู้ยืมเงินให้กับ GL
3. จัดหาตราสารทางการเงินและเทคโนโลยีต่าง ๆ เช่น การแปลงสินทรัพย์เป็นหลักทรัพย์ (Securitization), ตราสารอนุพันธ์ (Derivatives), กองทุน และ / หรือ ตราสารอื่น ๆ

โดยในเบื้องต้น EHA เสนอให้หลักประกันเป็นมูลค่า หนึ่งพันล้านบาท และจะให้ความช่วยเหลือเพิ่มเติมอีกอย่างต่อเนื่อง

ในฐานะของผู้ถือหุ้น ผลงานของ GL ถือได้ว่าเป็นที่น่าประทับใจ จึงขอถือโอกาสนี้ขอบคุณผู้บริหารและพนักงานทุกท่าน และสุดท้ายนี้ เราสัญญาว่าจะทุ่มเทความพยายามอย่างเต็มที่ตลอดจนทรัพยากร เพื่อสนับสนุนการเติบโตธุรกิจของ GL

We, Engine Holdings Asia Pte., Ltd. (EHA), as a major shareholder in Group Lease PCL (GL), will contribute and advocate our resources to support and facilitate GL to access to not only various financial resources but also available others financial instruments and technologies. In our perception, GL had an impressive performance in 2012 with the profit of THB 357.38 Million, which is more than 66% growth relative to 2011. In 2013, GL's management announced that GL sets its ideal goal to finance 12,000 new units per month.

Furthermore, earlier last year, GL announced its ARFC vision which is to be ASEAN Regional Finance Company. We have recognized GL's research in ASEAN market and took the first step into Cambodia impressively.

From GL's number of noticeable achievements and its business strategic plans for upcoming AEC, EHA has viewed as a golden opportunity to merit a strong support to assist GL in achieving this mile stone, especially in term of financial support to streamline GL business efficiency and continuity for present and future expansion which is pivotal resources for GL future success. EHA will contribute to GL in the followings:

1. Sourcing a financial investment and fund for GL
2. Providing a collateral against any GL financial loan.
3. Providing GL with financial instruments and technologies such as, securitization, derivative, fund and/or others instruments.

Initially, EHA would like to offer the collateral equivalent to THB 1,000,000,000 (One Billion Thai Baht) and EHA will continue to support more to GL.

As a shareholder we are very astonished by the performance of GL. We would like to take this opportunity to thank all the managements and staffs. Last but not least, we promise to deliver our best effort and resources to support the growth of GL.

First, Fast and Forward.
Respectfully,



มuneo ทาชิโร่
Muneo Tashiro

Engine Holdings Asia Pte., Ltd

รายงานคณะกรรมการตรวจสอบ

คณะกรรมการตรวจสอบ บริษัท กรู๊ปลีส์ จำกัด (มหาชน) ประกอบด้วยกรรมการอิสระ 4 ท่าน ได้แก่ พลเอกสืบสันต์ ทรรทรานนท์ เป็นประธานคณะกรรมการตรวจสอบ นายไศณิด พิษญางกูร, นายพลเดช เทอดพิทักษ์วานิช และนายกฤษณ์ พันธุ์รัตนมาลา เป็นกรรมการตรวจสอบ ในรอบปี 2555 คณะกรรมการตรวจสอบชุดปัจจุบันได้เข้าร่วมประชุมกับฝ่ายบริหาร และผู้ตรวจสอบภายในจำนวน 6 ครั้ง โดยมีความเห็นดังต่อไปนี้

- **รายงานทางการเงิน** จากที่ได้พิจารณาสอบทานงบการเงินแต่ละไตรมาส และรายปี ร่วมกับฝ่ายบริหารและผู้สอบบัญชี พบว่ามีความถูกต้องตามหลักการบัญชีที่รับรองโดยทั่วไป ครบถ้วน และเป็นที่เชื่อถือได้
- **ระบบควบคุมภายใน** บริษัทได้จัดให้มีหน่วยงานตรวจสอบภายใน ให้เป็นผู้ดำเนินการตรวจสอบภายใน โดยรายงานตรงต่อคณะกรรมการตรวจสอบ ซึ่งพบว่าระบบควบคุมภายใน มีความเพียงพอ และเป็นไปอย่างโปร่งใส ตรวจสอบได้ ทั้งนี้หน่วยงานต่างๆ ภายในบริษัท ได้ให้ความร่วมมือในการตรวจสอบภายในเป็นอย่างดี ทำให้การตรวจสอบเป็นไปอย่างมีประสิทธิภาพ
- **การปฏิบัติตามกฎหมาย** บริษัทดำเนินธุรกิจภายใต้กฎหมายว่าด้วยหลักทรัพย์ และตลาดหลักทรัพย์ ข้อกำหนดของตลาดหลักทรัพย์ ตลอดจนกฎหมายและระเบียบที่กำหนดขึ้นโดยหน่วยงานต่างๆ ซึ่งมีความเกี่ยวข้องกับธุรกิจของบริษัทฯ อย่างเคร่งครัด
- **ผู้สอบบัญชี** บริษัท สำนักงานเอ็นสท์ แอนด์ ยัง จำกัด รับหน้าที่เป็นผู้สอบบัญชีของบริษัทในปี 2555 เป็นปีที่ 6 ต่อเนื่องจากปีที่ผ่านมา ซึ่งการตรวจสอบบัญชีอยู่ภายใต้มาตรฐานการบัญชีที่มีความถูกต้องเหมาะสมในระดับสากล และมีค่าใช้จ่ายสำหรับการสอบบัญชีในระดับที่สมเหตุสมผล
- **รายการที่อาจมีความขัดแย้งทางผลประโยชน์** คณะกรรมการตรวจสอบได้ร่วมพิจารณาการทำรายการระหว่างกันของบริษัทฯ พบว่ามีความสมเหตุสมผล โปร่งใส และเป็นไปเพื่อประโยชน์สูงสุดของบริษัทฯ ตามเกณฑ์ที่ตลาดหลักทรัพย์แห่งประเทศไทยกำหนด
- **การเข้าร่วมประชุมของคณะกรรมการตรวจสอบ**

รายชื่อ	ประชุมคณะกรรมการตรวจสอบ	ประชุมคณะกรรมการ
พลเอกสืบสันต์ ทรรทรานนท์	6/6	13/14
นายไศณิด พิษญางกูร	6/6	14/14
นายพลเดช เทอดพิทักษ์วานิช	6/6	14/14
นายกฤษณ์ พันธุ์รัตนมาลา	6/6	14/14

โดยรวมจากการที่คณะกรรมการตรวจสอบได้ปฏิบัติหน้าที่ พบว่าบริษัทฯ มีระบบการบริหารจัดการที่มีประสิทธิภาพ โปร่งใส สามารถตรวจสอบได้ในทุกขั้นตอน จากระบบการจัดเก็บข้อมูลอย่างละเอียด เป็นระเบียบ สอดคล้องกันภายในแผนก และสามารถอ้างอิงกันได้ระหว่างหน่วยงานต่างๆ ทั้งนี้ คณะกรรมการตรวจสอบสนับสนุนให้บริษัทฯ ปฏิบัติตามหลักการกำกับดูแลกิจการที่ดีของตลาดหลักทรัพย์ ("การกำกับดูแลกิจการ" มีรายงานในส่วนที่ 1 ข้อ 8 เรื่องการจัดการ) พร้อมทั้งให้ข้อสังเกต ข้อเสนอแนะ และแนวทางการปรับปรุง เพื่อให้เกิดประโยชน์สูงสุดแก่ทุกฝ่ายต่อไป

**คณะกรรมการตรวจสอบ
บริษัท กรู๊ปลีส์ จำกัด (มหาชน)**

Report of the Audit Committee

The Audit Committee of Group Lease Public Company Limited comprises of 4 independent directors, namely, General Suebsan Dardarananda as President of Audit Committee, Mr. Sonit Pichyangkul, Mr. Pholdej Therdphithakvanij and Mr. Krit Phanratanamala as members of the Audit Committee. In 2012, the present Audit Committee had conducted 6 meetings with management and internal auditors, the opinions are as follows :

- **Financial Statement** From the review of the Company's financial statements with the management and the external auditors, it appeared that the quarterly and yearly financial statements have been done correctly in accordance with the generally accepted accounting standard principles, complete and reliable.
- **Internal Control System** The Company had set up Internal Audit unit reported directly to the Audit Committee to undertake the internal auditing function. It was found that the Company's internal control system was sufficient, transparent and can be inspected. This was efficiently done through the cooperation from all relevant departments.
- **Compliance to the Laws** The Company strictly complied to all the SEC's and SET's laws and regulations including laws and regulations from other regulators in relevant to the Company's business.
- **The External Auditor** Ernst & Young Office Limited was appointed the Company's external auditor for the year 2012 which was the sixth consecutive year. The auditing was done under the generally accepted accounting standard while the remunerations were reasonable.
- **Transactions that may cause conflicts of interest** The Audit Committee considered that the Company's related party transactions were reasonable, justified and was done for good faith of the Company and complied with the rules and regulations of the Stock Exchange of Thailand.
- **The Meeting Attendance of each Audit Committee**

Name	Audit Committee Meeting	Board of Director Meeting
General Suebsan Dardarananda	6/6	13/14
Mr. Sonit Pichyangkul	6/6	14/14
Mr. Pholdej Therdphithakvanij	6/6	14/14
Mr. Krit Phanratanamala	6/6	14/14

From the overall auditing of the Company's management operating systems, the Audit Committee has the opinion that the Company has efficient and transparent systems which can be inspected in every process. The record keeping system is accurate and compatible in each department so that the data can be used as reference among different departments. Moreover, the Audit Committee also encourages the application of good corporate governance of the SET for the Company. Eventually, comments, advices as well as improvement guidelines were given for the utmost benefits of the Company as a whole.

ข้อมูลทั่วไป

ชื่อบริษัทที่ออกหลักทรัพย์	: บริษัท กรุป्लीส จำกัด (มหาชน) ("บริษัทฯ")
ทะเบียนเลขที่	: 0107537000327 (เดิมเลขที่ บมจ.279)
ประกอบธุรกิจ	: ให้บริการสินเชื่อเช่าซื้อรถจักรยานยนต์
ที่ตั้งสำนักงานใหญ่	: 63 ซอย 1 ถนนเทศบาลนิมิตใต้ แขวงลาดยาว เขตจตุจักร กรุงเทพมหานคร 10900
ทุนจดทะเบียน	: 570,392,635 บาท
ทุนที่ออกและชำระแล้ว	: 347,661,040 บาท
ชนิดของหุ้น	: หุ้นสามัญจำนวน 69,532,208 หุ้น มูลค่าหุ้นที่ตราไว้หุ้นละ 5.00 บาท
Home Page	: www.grouplease.co.th
E-mail	: glpcl@grouplease.co.th
โทรศัพท์	: 0-2580-7555
โทรสาร	: 0-2954-2902-3

นิติบุคคลที่บริษัทฯ ถือหุ้นตั้งแต่ร้อยละ 10 ขึ้นไปของจำนวนหุ้นที่จำหน่ายได้แล้วทั้งหมด

Group Lease Holdings Pte. Ltd.

บุคคลอ้างอิงอื่น ๆ

ประเภทหลักทรัพย์	: หุ้นสามัญ
นายทะเบียนหลักทรัพย์	: บริษัท ศูนย์รับฝากหลักทรัพย์ (ประเทศไทย) จำกัด 62 อาคารตลาดหลักทรัพย์แห่งประเทศไทย ชั้น 4,6-7 ถนนรัชดาภิเษก แขวงคลองเตย เขตคลองเตย กรุงเทพมหานคร 10110 โทร. 0-2229-2800 หรือ 0-2654-5599 โทรสาร. 0-2359-1259 Call center : 0-2229-2888 Website : http://www.tsd.co.th
ผู้สอบบัญชี	: นางสาว พิมพ์ใจ มานิตขจรกิจ ผู้สอบบัญชีรับอนุญาต เลขทะเบียน 4521 บริษัท สำนักงาน เอ็นส์ท แอนด์ ยัง จำกัด เลขที่ 193/ 136-137 ชั้น 33 อาคารเลครัชดา ถ. รัชดาภิเษก คลองเตย กรุงเทพฯ 10110 โทรศัพท์ 0-2264-0777 โทรสาร 0-2661-9192 Email Address : ernstyoung.thailand@th.ey.com
ที่ปรึกษาทางกฎหมาย	: นายกำปตัน จีระเศรษฐ์ 63 ซอย 1 ถนนเทศบาลนิมิตใต้ แขวงลาดยาว เขตจตุจักร กรุงเทพมหานคร 10900 โทร. 0-2580-7555 โทรสาร. 0-2954-2902-3

General Information

Company Name	: Group Lease Public Company Limited.
Registration Number	: 0107537000327 (old number Bor Mor Jor. 279)
Core Business	: Hire purchase financing of motorcycles.
Location	: 63 Soi 1 Thetsabannimitrtai Road, Ladyao, Chatuchak, Bangkok 10900.
Registered Capital	: 570,392,635 baht.
Paid-up Capital	: 347,661,040 baht.
Type of Share	: 69,532,208 Ordinary shares at par value of 5.00 baht per share.
Home Page	: www.grouplease.co.th
E-mail	: glpcl@grouplease.co.th
Tel .No.	: 0-2580-7555
Fax. No.	: 0-2954-2902-3

Corporations in which Group Lease PCL holds more than 10% of shares

Group Lease Holdings Pte. Ltd.

References

Securities	: Common Stock
Share Registrar	: Thailand Securities Depository Co., Ltd. 62 The Stock Exchange of Thailand Building 4,6-7th Floor, Rachadapisek Road, Klongtoey, Bangkok 10110. Tel : 0-2229-2800 or 0-2654-5599 Fax : 0-2359-1259 Call center : 0-2229-2888 Website : http://www.tsd.co.th
Auditor	: Ms.Pimjai Manikajornkit Certified Public Account No. 4521 Ernst & Young Office Limited 33rd Floor, Lake Rajada Office Complex 193/136-137 Rajadapisek Road Klongtoey, Bangkok 10110 Tel. 0-2264-0777 Fax 0-2661-9192 Email Address : ernstyoung.thailand@th.ey.com
Legal Advisor	: Mr. Kaptan Jeerasete 63 Soi 1 Thetsabannimitrtai Road, Ladyao, Chatuchak, Bangkok 10900. Tel. 0-2580-7555, Fax. 0-2954-2902-3

ข้อมูลทางการเงินโดยสรุปของบริษัท

Summary of the Financial Position and Operating Results

	งบการเงินรวม <i>Consolidated Financial Statements</i>	งบการเงินเฉพาะกิจการ <i>Separate Financial Statements</i>		
	2012 2555	2012 2555	2011 2554	2010 2553
อัตราส่วนแสดงความสามารถในการหากำไร <i>Profitability Ratio</i>				
อัตราดอกเบี้ยรับ (%) Yield Rate	n/a	33.18	38.10	37.24
อัตราดอกเบี้ยจ่าย (%) Interest Rate	n/a	4.74	6.29	5.88
ส่วนต่างอัตราดอกเบี้ย (%) Net Yield Rate	n/a	28.44	31.81	31.36
อัตรากำไรสุทธิ (%) Net Profit Rate	37.32	37.09	24.13	30.42
อัตราผลตอบแทนผู้ถือหุ้น (%) Return on Equity	n/a	24.08	18.23	27.35
อัตราส่วนแสดงประสิทธิภาพในการดำเนินงาน <i>Efficiency Ratio</i>				
อัตราผลตอบแทนจากสินทรัพย์ (%) Return on Total Assets	n/a	12.16	8.64	11.18
อัตราหมุนของสินทรัพย์ (เท่า) Total Assets Turn Over Ratio (Times)	n/a	0.33	0.36	0.37
อัตราส่วนวิเคราะห์นโยบายการเงิน <i>Financial Policy Ratio</i>				
อัตราส่วนหนี้สินต่อส่วนผู้ถือหุ้น (เท่า) Ratio of Liability to Equity (times)	1.19	1.20	0.72	1.62
อัตราส่วนเงินให้กู้ต่อเงินกู้ (เท่า) Ratio of Total Receivable to Loan from (times)	n/a	1.90	1.82	1.69
อัตราการจ่ายเงินปันผล (%) Dividend Rate	n/a	n/a	68.85	69.57
อัตราส่วนคุณภาพสินทรัพย์ <i>Asset Quality Ratio</i>				
อัตราส่วนค่าเผื่อหนี้สงสัยจะสูญต่อสินเชื่อรวม (%) Ratio of Allowance for Doubtful Debt to Total Receivable	n/a	5.28	13.20	8.65
อัตราส่วนเงินให้สินเชื่อที่หยุดรับชำระได้ต่อ สินเชื่อรวม (%) Ratio of Non performing loan to Total Receivable	n/a	3.26	5.76	4.80

ลักษณะการประกอบธุรกิจ Nature of the Business

ประวัติความเป็นมา

บริษัท กรุปลีส์ จำกัด (มหาชน) หรือ GL เริ่มจดทะเบียนจัดตั้งบริษัทเมื่อวันที่ 6 พฤษภาคม 2529 เพื่อดำเนินธุรกิจให้เช่าซื้อรถยนต์ ในเขตกรุงเทพฯ ปริมณฑล และต่างจังหวัด ต่อมาในปี 2533 กลุ่มผู้ถือหุ้นใหม่ได้เข้ามาซื้อกิจการจากผู้ถือหุ้นเดิม และมุ่งเน้นการขยายธุรกิจให้เช่าซื้อรถจักรยานยนต์ และชะลอการให้เช่าซื้อรถยนต์ หลังจากนั้น บริษัทได้ขยายธุรกิจสินเชื่อให้เช่าซื้อด้านอื่นๆ ได้แก่ รถบรรทุก รถเครื่องจักรกล แท่นพิมพ์ ตลอดจนธุรกิจสัญญาเช่าทางการเงิน สัญญาโอนสิทธิเรียกร้อง สินเชื่อขายผ่อนชำระ และสินเชื่อเงินสดส่วนบุคคล ภายหลังตั้งแต่ปี 2547 เป็นต้นมา บริษัทเน้นการให้บริการสินเชื่อเช่าซื้อรถจักรยานยนต์เพียงอย่างเดียว บริษัทได้เพิ่มทุนเพื่อรองรับการเติบโตของธุรกิจอย่างต่อเนื่องตลอดระยะเวลาที่ผ่านมา จากทุนจดทะเบียนเริ่มต้น 1 ล้านบาท จนกระทั่งปัจจุบันมีทุนจดทะเบียน 570,392,635 บาท เป็นทุนจดทะเบียนชำระแล้ว 347,661,040 บาท

ในปี 2550 บริษัทมีการเปลี่ยนแปลงกลุ่มผู้ถือหุ้นรายใหญ่ เป็นกลุ่มบริษัท เอ.พี.เอฟ. * ซึ่งในปัจจุบัน กลุ่มบริษัท เอ.พี.เอฟ. ถือหุ้นเป็นจำนวนทั้งสิ้น 42,130,031 หุ้น หรือคิดเป็นร้อยละ 60.59 ของทุนจดทะเบียนทั้งหมดซึ่งชำระแล้วเต็มจำนวน

ในปี 2555 เป็นปีที่บริษัทฯ มีผลประกอบการสูงเป็นประวัติการณ์ จากการขยายธุรกิจอย่างรวดเร็วตั้งแต่ไตรมาสสอง ต่อเนื่องจนตลอดทั้งปี เมื่อพอร์ตสินเชื่อเติบโตขึ้นมาก จึงส่งผลให้รายได้ดอกเบี้ยเช่าซื้อฟื้นตัวอย่างมีนัยสำคัญ ขณะที่ปริมาณการตั้งสำรองหนี้สงสัยจะสูญยังอยู่ในระดับต่ำ จากผลของการฟื้นตัวจากอุทกภัยในไตรมาสแรก และจากสัดส่วนของสินเชื่อลูกหนี้รายใหม่ที่เพิ่มขึ้นมาก นอกจากนี้บริษัทฯ ยังคงรักษาประสิทธิภาพในการติดตามเรียกเก็บชำระเงินได้เป็นอย่างดี โดยรวมบริษัทฯ จึงสามารถทำกำไรได้เพิ่มขึ้นมากจากปีที่ผ่านมา

*บริษัทที่จัดเป็นกลุ่มเดียวกัน ได้แก่ Engine Holdings Asia Pte. Ltd และบริษัท เอ.พี.เอฟ โฮลดิ้งส์ จำกัด

Company Back Ground

Group Lease Public Company Limited or GL was established on May 6, 1986, operate automobile hire purchase business in Bangkok and upcountry. During the year 1990, the new group of shareholders acquired the business from the existing shareholders, and focus on the hire purchase business of motorcycles while slowing down the automobile hire purchase. After that the Company had expanded hire purchase of other things such as trucks, machineries, printing presses as well as the financial leasing, factoring contracts, asset financing and personal loans. Later on from the year 2004, the core business of the Company has been hire purchase of motorcycles only. The Company had been increasing its registered capital continuously from 1 million baht to 570,392,635 baht ,paid-up capital is 347,661,040 baht.

In 2007, The group of major shareholders change to APF Group*. Now holding 42,130,031 shares or 60.59 % of total issued and paid-up capital of the Company.

In 2012, the company had a new record of the net profit due to rapid expansion of the business since the second quarter and continuously throughout the year. The growth of the portfolio resulted in a significantly recovery of the hire purchase interest income while the amount of provision for doubtful debts is still low, as a result from the recovery in the flood crisis and increasing of portion of the new accounts receivable. Moreover, the company has maintained the effective of the debt collection. Overall the company could make much more profit compare to the last year.

*The companies in the same group are Engine Holdings Asia Pte. Ltd. and A.P.F Holdings Co., Ltd.

ภาพรวมการประกอบธุรกิจของบริษัท

ในปี 2555 ธุรกิจหลักของบริษัทคือ ให้บริการสินเชื่อเช่าซื้อรถจักรยานยนต์ใหม่เท่านั้น โดยรถจักรยานยนต์ที่บริษัทให้สินเชื่อเช่าซื้อ ส่วนใหญ่จะเป็นรถญี่ปุ่นเฉลี่ยราคาคันละประมาณ 45,000 บาท และเป็นรถจักรยานยนต์ที่มีสภาพคล่องในการซื้อขายสูง ได้แก่ ฮอนด้า ยามาฮ่า ซูซูกิ และคาวาซากิ เป็นต้น

นอกจากการให้บริการสินเชื่อเช่าซื้อรถจักรยานยนต์แล้ว บริษัทยังมีการให้บริการหลังการขายโดยการให้บริการรับต่อภาษีทะเบียนรถจักรยานยนต์ กรมธรรม์ประกันภัย และ พ.ร.บ. ซึ่งเป็นการอำนวยความสะดวกให้แก่ลูกค้า อีกทั้งยังเป็นการเสริมรายได้ให้กับบริษัทอีกทางหนึ่ง ตลอดจนเป็นการคุ้มครองและป้องกันความเสี่ยงที่อาจจะเกิดขึ้นกับทรัพย์สิน ซึ่งเป็นหลักประกันในการให้สินเชื่อของบริษัทได้

Overview of the Company's Business

In 2012, the hire purchase of new motorcycles was the main business of the Company. The motorcycle price for financing is about 45,000 baht each, with the well known brands such as Honda, Yamaha, Suzuki and Kawasaki. The highest financing price of motorcycles is no more than 85,000 baht each.

Apart from the hire purchase financing of motorcycles service, the Company also offers other after sales services, such as service of annual vehicle tax extension and insurance, to add more channels to the Company's revenues and to protect risk for the assets which is the collateral for hire purchase.

โครงสร้างรายได้ของบริษัท

Structure of the Company's Revenue

รายได้ของบริษัท The Company's Revenue	2555 2012		2554 2011		2553 2010	
	พันบาท (`000)	ร้อยละ (%)	พันบาท (`000)	ร้อยละ (%)	พันบาท (`000)	ร้อยละ (%)
รายได้ดอกผลเช่าซื้อและขายผ่อนชำระ Hire Purchase and Asset Financing	837,221	87.42	824,154	92.47	802,771	92.77
รายได้อื่น Other Incomes	120,443	12.58	67,109	7.53	62,545	7.23
รวม Total	957,664	100.00	891,263	100.00	865,316	100.00

ภาวะการแข่งขัน

Competition Situation

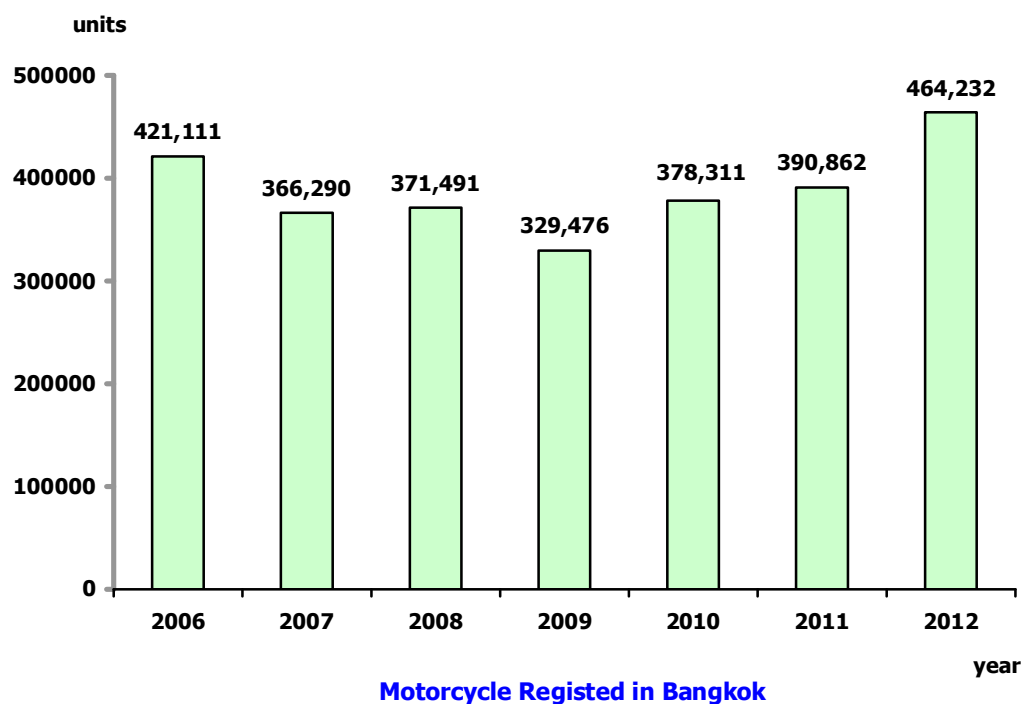

ยอดการจำหน่ายรถจักรยานยนต์จะส่งผลโดยตรงต่ออุตสาหกรรมการเช่าซื้อรถจักรยานยนต์ ทั้งนี้หากพิจารณาภาวะการจำหน่ายรถจักรยานยนต์ดังกล่าวได้ว่ารถจักรยานยนต์ยังคงเป็นยานพาหนะที่ให้ความสะดวกสบาย และรวดเร็ว ภายใต้ภาวะการจราจรที่หนาแน่นในเขตกรุงเทพมหานครและปริมณฑล โดยที่ระบบขนส่งมวลชนต่างๆ ยังไม่สามารถสนองตอบตามความต้องการของประชาชนได้ ทำให้รถจักรยานยนต์ยังคงเป็นทางเลือกหนึ่งที่ใช้ในการเดินทาง หรือดำเนินธุรกิจ ประกอบกับบริษัทผู้ผลิตรถจักรยานยนต์ได้ใช้เทคโนโลยีขั้นสูง ในการออกแบบรถจักรยานยนต์ให้สวยงาม ทันสมัย และสะดวกสบายมากขึ้น ตัวอย่างเช่นรถจักรยานยนต์ที่ใช้ระบบเกียร์อัตโนมัติ ซึ่งผู้บริโภคมีการตอบสนองเป็นอย่างดี และมีแนวโน้มเพิ่มขึ้นอย่างต่อเนื่อง ทำให้ธุรกิจเช่าซื้อรถจักรยานยนต์เป็นที่น่าสนใจในการลงทุน จะเห็นได้จากมีผู้ประกอบการรายใหม่เข้ามาดำเนินธุรกิจให้เช่าซื้อรถจักรยานยนต์เพิ่มขึ้นหลายราย ส่งผลให้ภาวะการแข่งขันในธุรกิจเช่าซื้อรถจักรยานยนต์มีการแข่งขันกันเพิ่มขึ้นเช่นกัน

ในปี 2555 จำนวนรถจักรยานยนต์ที่จดทะเบียนใหม่ในกรุงเทพมหานครและปริมณฑล มีจำนวน 464,230 คัน โดยเพิ่มขึ้นร้อยละ 18.77 จากปี 2554 ซึ่งมีจำนวน 390,862 คัน จากการฟื้นตัวหลังอุทกภัยในไตรมาส 4/2554 และนโยบายต่างๆ ของภาครัฐซึ่งกระตุ้นการใช้จ่ายของประชาชน สำหรับภาพรวมของอุตสาหกรรมรถจักรยานยนต์ในปี 2556 น่าจะขยายตัวได้เล็กน้อยเมื่อเทียบกับปี 2555 ซึ่งเป็นผลมาจากนโยบายภาครัฐซึ่งมุ่งเน้นการลงทุนสาธารณูปโภคขนาดใหญ่ในประเทศ ตลอดจนนโยบายอื่นๆ เช่น การปรับอัตราค่าจ้างขั้นต่ำ ฯลฯ ซึ่งปัจจัยเหล่านี้จะทำให้เกิดการหมุนเวียนของเศรษฐกิจ และเพิ่มกำลังซื้อให้กับประชาชนได้ แต่อย่างไรก็ตามสถานการณ์ในต่างประเทศโดยเฉพาะอเมริกาและยุโรป ซึ่งไม่สามารถกลับสู่ภาวะปกติได้ในระยะเวลาอันสั้น ยังคงเป็นปัจจัยที่ฉุดรั้งการเติบโตของเศรษฐกิจโลก และส่งผลกระทบต่อประเทศไทย โดยเฉพาะอุตสาหกรรมส่งออกซึ่งต้องมีการปรับตัวสูง

The unit sales of motorcycle has direct impact to motorcycle hire purchase business. In Bangkok and the vicinity, the heavy traffic situation means a motorcycle is still the vehicle that can deliver convenience and speed. As long as the Mass Transit Organization System is unable to serve citizen's need, using a motorcycle is certain a good choice for traveling or running businesses. By using a high technology, modern and beautiful designs, and compatible and convenience of motorcycle, such as automatic transmission, could get a good response from consumers. Those aspects increase a trend of using motorcycle and make the motorcycle leasing industry more attractive for investment. It's noticeable that new entrepreneurs coming into this industry are rising. It also results in higher competition.

In 2012, the number of motorcycles registered in Bangkok and Metropolitan were 464,230 units or the increase of 18.77 % from the year 2011 which were 390,862 units due to the recovery of the flood crisis in the fourth quarter of the year 2011 and the government policy that stimulated public spending. Overall motorcycle industry situation in 2013 will probably be able to expand slightly when compared to the year 2012 caused by the government policy which focused on the large infrastructure investments in the country and other policies, e.g., the adjustment of minimum wage. All these factors will contribute to the economic cycle and increased purchasing power for the people. However, the situation in other countries especially America and Europe which can not back to the normal situation in a short period, still be a factor which slow down the growth of global economy and affect to Thailand especially in export industries which need much adaptability.

ปัจจัยความเสี่ยง Risk Factors

ความเสี่ยงจากแหล่งเงินทุนภายนอก

จากลักษณะการประกอบธุรกิจการให้สินเชื่อเช่าซื้อ การดำเนินธุรกิจอย่างต่อเนื่องจะต้องมีแหล่งเงินทุนที่เพียงพอรองรับการดำเนินการ ทั้งนี้ปัจจุบันแหล่งเงินทุนที่บริษัทนำมาให้สินเชื่อมาจากสองแหล่งหลักคือ เงินกู้ยืมธนาคารและเงินสดจากการดำเนินงานของบริษัท

ณ วันที่ 31 ธันวาคม 2555 มียอดเงินกู้ยืมคงเหลือ 1,721.96 ล้านบาท ซึ่งเป็นเงินกู้ยืมระยะยาว ทั้งนี้บริษัทฯ มีวงเงินกู้ยืมระยะยาวตามสัญญาเงินกู้ที่ยังไม่ได้เบิกใช้จำนวน 432.21 ล้านบาท

จากการดำเนินการที่ผ่านมา บริษัทมีการกู้ยืมเงินจากสถาบันการเงินเป็นหลัก โดยบริษัทมีประวัติการชำระคืนเงินกู้ดีมาโดยตลอด รวมทั้งสามารถปฏิบัติตามเงื่อนไขทางการเงินภายใต้สัญญาเงินกู้ได้แก่การดำรงอัตราส่วนหนี้สินต่อส่วนของผู้ถือหุ้นและการดำรงอัตราส่วนของลูกหนี้เช่าซื้อต่อหนี้เงินกู้ ซึ่งจะทำให้บริษัทสามารถลดความเสี่ยงจากการไม่ได้รับเงินทุนจากแหล่งเงินทุนภายนอกได้

ความเสี่ยงจากอัตราดอกเบี้ยเงินกู้

รายได้หลักของบริษัทมาจากรายได้ดอกเบี้ยรับจากการให้บริการสินเชื่อเช่าซื้อรถจักรยานยนต์ ทั้งนี้การเปลี่ยนแปลงของอัตราดอกเบี้ยจะมีผลกระทบโดยตรงกับความสามารถในการทำกำไรของบริษัท กล่าวคือ ส่วนต่างอัตราดอกเบี้ยรับจากการให้บริการสินเชื่อเช่าซื้อกับต้นทุนเงินกู้ โดยอัตราดอกเบี้ยที่สูงขึ้นจะส่งผลต่อต้นทุนเงินกู้ที่สูงขึ้น ในขณะที่อัตราดอกเบี้ยจากการให้บริการสินเชื่อเช่าซื้อนั้นคงที่ตามระยะเวลาที่กำหนดในสัญญาเช่าซื้อ จึงส่งผลกระทบต่อส่วนต่างอัตราดอกเบี้ยได้

Risks of external sources of funding

To operate hire-purchase business continuously adequate source of fund is needed. At present, the Company's major source of fund comes from 2 sources : loan from bank and cash flow from operation.

On December 31, 2012 the bank loan outstanding balance was 1,721.96 million Baht which was a long-term loan. The long-term credit facilities of the Company which have not yet drawn down amounted to 432.21 million Baht.

During the past, the Company mainly used loan from the bank and has a very good repayment record and also able to follow the conditions of the facility contracts such as to maintain the debt to equity ratio and to maintain hire – purchase receivable to loan ratio so that the Company can reduce risk from the lack of external sources of fund.

Risks of loan interest rates

The main revenues of the company comes from interest received from motorcycle hire purchase financing. Changing in the interest rates will directly affect the Company's profitability : the net yield rate comes from hire purchase receivable yield rate deduct the cost of loan interest rate. If loan interest rate rises, the cost of funding will be increased while hire purchase interest rates are fixed for the period of hire purchase contract.

ความเสี่ยงจากความไม่สอดคล้องกันระหว่าง อายุเงินกู้กับระยะเวลาให้เช่าซื้อ รถจักรยานยนต์

จากอายุของสัญญาเช่าซื้อที่ 6 - 36 เดือน (โดยเฉลี่ยประมาณ 30 เดือน) บริษัทจึงมีนโยบายในการทำสัญญาเงินกู้ระยะยาวจากสถาบันการเงินซึ่งเป็นแหล่งเงินทุนภายนอก ให้มีความสอดคล้องกับระยะเวลาชำระเงินคืนตามสัญญาเช่าซื้อดังกล่าว เพื่อให้เกิดสภาพคล่องในการดำเนินกิจการ อย่างไรก็ตามบริษัทได้จัดทำประมาณการกระแสเงินสดครอบคลุมการคาดการณ์อัตราดอกเบี้ยของสินเชื่อเช่าซื้อในอนาคต เพื่อให้บริษัทสามารถวิเคราะห์ ประเมินสภาพคล่องและวางแผนจัดหาเงินทุนให้รองรับและสอดคล้องกับเงื่อนไขสินเชื่อเช่าซื้อดังกล่าว และทำให้การดำเนินธุรกิจเป็นไปอย่างต่อเนื่องได้

Risks on the incompatible between the term of the sources of fund and hire purchase contract term

Normally the hire purchase installment period varies from 6 - 36 months (average is 30 months) so that the Company has to set policy to determine the repayment period for long term facility agreement from financial institution to be compatible with the installment period for the liquidity of business operation. However, cash flow which covers future hire purchase receivable growth has been assessed to analyze and evaluate liquidity in order to plan for the financial support to be compatible with the hire purchase contract conditions for smooth business operation.

ความเสี่ยงจากผลขาดทุนการขาย รถจักรยานยนต์ที่ยึดคืนมาไม่คุ้มผลหนี้

บริษัทจะทำการยึดรถคืนเมื่อลูกค้าผิดนัดชำระค่างวดตามสัญญาที่ตกลงกันไว้และจะถูกนำมาขายทอดตลาดโดยวิธีการประมูลให้แก่ผู้จำหน่ายรถจักรยานยนต์มือสองซึ่งดำเนินการในเขตกรุงเทพฯ ปริมณฑล และต่างจังหวัด ทั้งนี้มูลค่าคงค้างของลูกค้าแต่ละราย โดยทั่วไปจะสูงกว่ามูลค่ารถยึดที่จำหน่ายได้ ดังนั้นหากไม่สามารถเรียกร้องส่วนต่างที่รายได้จากการจำหน่ายไม่ครอบคลุม จากลูกค้าหรือผู้ค้ำประกัน บริษัทจะมีผลขาดทุนจากการจำหน่ายรถยึดคืน

Risks on losses on sales of repossessed motorcycles

The Company will repossess the motorcycles if the customer did not pay installment specified in the hire purchase agreement. The motorcycles will be sold by auction to the used motorcycle dealers in Bangkok Metropolitan and provincials. The net receivable of each motorcycle is normally higher than the price of repossessed motorcycle so if the Company cannot claim that loss from the debtor or guarantor, the sale of repossessed motorcycles will be recorded a loss.

อย่างไรก็ดีเพื่อป้องกันความเสี่ยงดังกล่าว บริษัทได้ให้มีมาตรการและระบบที่รัดกุมในการพิจารณาอนุมัติการให้สินเชื่อตั้งแต่เริ่มต้นโดยการใช้ฐานข้อมูลลูกค้าของบริษัท ข้อมูลเครดิตแห่งชาติ จำกัด และ สมาคมเช่าซื้อรถจักรยานยนต์แห่งประเทศไทย ในการพิจารณาคุณภาพผู้ขอสินเชื่อก่อนการปล่อยกู้ให้กู้ยืม รวมถึงการที่บริษัทได้พัฒนาประสิทธิภาพการบริการเรียกเก็บหลังการอนุมัติให้สินเชื่อเพื่อป้องกันปริมาณรถยึดที่อาจเพิ่มขึ้นจากการขยายธุรกิจของบริษัท

However, in order to prevent such risk, in the first place, the Company has set up strict guideline and system in approving the credit by checking the information from the Company's database, National Credit Bureau (NCB) and Motorcycle Hire-Purchase Association in determining the quality of the borrowers before granting the loan. The Company also develops collection service to avoid having much repossessed motorcycle amount which may increase from business expansion.

ความเสี่ยงจากการดำเนินงานที่ก่อให้เกิด สินเชื่อที่ไม่ก่อให้เกิดรายได้

ปัจจุบันการดำเนินธุรกิจให้สินเชื่อเช่าซื้อรถจักรยานยนต์นั้นไม่มีข้อจำกัดจากหน่วยงานใด ๆ ของภาครัฐ และเป็นธุรกิจที่ไม่อยู่ภายใต้กฎหมายพิเศษ ดังนั้นในการขยายธุรกิจของผู้ประกอบการทุกรายในธุรกิจสินเชื่อเช่าซื้อรถจักรยานยนต์จึงสามารถทำได้เต็มที่ตามศักยภาพของบริษัทเอง ธุรกิจนี้จึงมีความเสี่ยงจากสินเชื่อที่ไม่ก่อให้เกิดรายได้หากขาดความระมัดระวังในการพิจารณาอนุมัติสินเชื่อ หรือขาดระบบการควบคุมภายในที่ดี

อย่างไรก็ตามบริษัทได้กำหนดให้มีการพิจารณาสินเชื่ออย่างเข้มงวดทุกขั้นตอนรวมทั้งให้ความสำคัญกับคุณภาพของสินเชื่อโดยการตรวจสอบข้อมูลของลูกค้า กล่าวคือบริษัทได้พัฒนาระบบฐานข้อมูลของลูกค้ามากกว่า 500,000 รายการ นอกจากนั้นยังเป็นสมาชิกของบริษัทข้อมูลเครดิตแห่งชาติ จำกัด และ สมาคมเช่าซื้อรถจักรยานยนต์แห่งประเทศไทย ทำให้บริษัทสามารถกลั่นกรองคุณภาพลูกหนี้ได้อย่างมีประสิทธิภาพด้วยการตรวจสอบประวัติการชำระหนี้จากฐานข้อมูลทั้งสามแหล่ง โดย ณ วันที่ 31 ธันวาคม 2555 บริษัทมีสินเชื่อที่ไม่ก่อให้เกิดรายได้เป็นจำนวน 116.78 ล้านบาทคิดเป็นร้อยละ 3.26 ของสินเชื่อทั้งหมด โดยเมื่อเปรียบเทียบกับสินเชื่อที่ไม่ก่อให้เกิดรายได้ ณ วันที่ 31 ธันวาคม 2554 ซึ่งเท่ากับร้อยละ 5.76 ของสินเชื่อทั้งหมดพบว่าอัตราส่วนสินเชื่อที่ไม่ก่อให้เกิดรายได้ต่อสินเชื่อรวมลดลงในอัตราร้อยละ 56.60 ในขณะที่บริษัทมีการตั้งค่าเผื่อหนี้สงสัยจะสูญ ณ วันที่ 31 ธันวาคม 2555 และ 31 ธันวาคม 2554 เท่ากับ 174.54 ล้านบาท และ 291.30 ล้านบาท ตามลำดับหรือคิดเป็นอัตราส่วนค่าเผื่อหนี้สงสัยจะสูญต่อสินเชื่อรวม เท่ากับ 5.28 และ 13.20 ตามลำดับ

Risks on the operation which may lead to non performing loans

At present, the hire purchase of motorcycles is not limited by any rules or special laws from the Government. Therefore, companies in the hire purchase of motorcycles business can expand their business, limited only by their own capacity. However, the risk might occur from the non performing loan from careless credit approval process if there is lack of good internal control systems.

However, the Company will strictly consider on every approval process giving the importance on the credit quality by checking the customers' data from the Company's database system of more than 500,000 persons and by being a member of The National Credit Bureau Company Limited and also a member of Motorcycle Hire-Purchase Association of Thailand. The Company can screen the customers' credit effectively from these 3 data sources. On December 31, 2012 the Company has non performing loan amount 116.78 million Baht or 3.26 % of total receivables. When compared to the non performing loan as of December 31, 2010 which was 5.76% of total receivable, the increased rate of NPL was 56.60% while the Company has set aside the allowance for doubtful debt on December 31, 2012 and 2011 at 174.54 million and 291.30 million Baht, respectively or the Ratio of Allowance for Doubtful Debt to Total Receivable at 5.28 and 13.20, respectively.

ความเสี่ยงด้านการแข่งขันและคู่แข่งรายใหม่เข้ามาในอุตสาหกรรมสินเชื่อเช่าซื้อรถจักรยานยนต์

ธุรกิจการให้สินเชื่อเช่าซื้อรถจักรยานยนต์เป็นธุรกิจที่ไม่ต้องมีการลงทุนในเครื่องมือและอุปกรณ์สำหรับการดำเนินงานเป็นจำนวนมาก บริษัทเพียงจัดหาแหล่งเงินทุนสำหรับการปล่อยสินเชื่อเท่านั้น จึงเป็นการง่ายที่คู่แข่งรายใหม่จะเข้ามาในอุตสาหกรรม อย่างไรก็ตามปัจจัยแห่งความสำเร็จไม่ใช่เพียงแค่แหล่งเงินทุนเท่านั้น แต่ยังคงอาศัยความเชี่ยวชาญในอีกหลายด้าน เช่น การประเมินคุณภาพสินเชื่อ และการติดตามการชำระค่างวด เป็นต้น ซึ่งมีคู่แข่งจำนวนไม่น้อยที่ต้องออกจากอุตสาหกรรมเนื่องจากขาดคุณสมบัติดังกล่าว

การใช้บริการสินเชื่อเช่าซื้อรถจักรยานยนต์นั้น ผู้จำหน่ายรถจักรยานยนต์ (Dealers) มีส่วนสำคัญในการแนะนำลูกค้าที่ขอสินเชื่อเช่าซื้อรถจักรยานยนต์เพื่อเลือกผู้ให้บริการสินเชื่อเช่าซื้อรถจักรยานยนต์ ดังนั้นบริษัทจึงมีความเสี่ยงที่เกิดจากการที่ผู้จำหน่ายรถจักรยานยนต์ไม่แนะนำลูกค้าให้มาใช้บริการการให้สินเชื่อของบริษัท

การดำเนินธุรกิจของบริษัทจึงต้องมีระบบการตรวจสอบข้อมูล เพื่อให้การให้สินเชื่อที่รวดเร็ว ประกอบไปด้วยระบบสารสนเทศที่ครอบคลุมการดำเนินงานของบริษัทและบุคลากรที่มีความรู้ความสามารถ ประสบการณ์ รวมถึงความชำนาญเฉพาะด้าน ทำให้บริษัทสามารถดำเนินการอนุมัติสินเชื่อได้ภายใน 1 ชั่วโมง นับเป็นการสร้างความพอใจให้แก่ผู้จำหน่ายรถจักรยานยนต์เป็นอย่างมาก นอกจากนี้ด้วยระบบสารสนเทศที่บริษัทได้พัฒนาขึ้นเอง เพื่อให้สอดคล้องเหมาะสมกับธุรกิจและความชำนาญเฉพาะของบุคลากร บริษัทสามารถให้บริการลูกค้าและร้านค้า ด้านการตรวจสอบยอดปิดบัญชีได้ภายในเวลาอันรวดเร็ว

Risks on competition and new competitors in the hire purchase finance of motorcycles

To operate motorcycle hire purchase business, there is no need to invest in many materials or tools but only sufficient source of fund for hire purchase financing. However, the key of success is not only the source of fund but also some expertise such as credit quality evaluation skill and collection follow-up. Many competitors failed in this business because of the lacking of these capacities.

Motorcycle dealers are the important persons who introduce clients to use our hire purchase services. Therefore, there is a risk if dealers do not recommend our services to the customers.

As a result, fast process on credit analysis and approval together with efficient information technology system to support the operation and the experienced human resources who have expertise in the business are very necessary so that the Company can approve credit within an hour and satisfy dealers' needs. Besides, with our own information technology system which specially developed to suit the business and personal expertise, the Company can also provide the customers and dealers with fast service in checking the outstanding balance for the closing of accounts.

ความเสี่ยงจากการที่ผู้ถือหุ้นรายใหญ่มีอิทธิพลต่อการบริหารจัดการ

ผู้ถือหุ้นรายใหญ่ของบริษัท ได้แก่ บริษัท เอ.พี.เอฟ โฮลดิ้งส์ จำกัด และผู้ถือหุ้นที่จัดเป็นกลุ่มเดียวกัน ได้แก่ Engine Holdings Asia Pte. Ltd. ("ผู้ถือหุ้นกลุ่ม APF") บริษัทถือหุ้น ณ วันที่ 11 มกราคม 2556 รวมเป็นจำนวน 42,130,031 หุ้น คิดเป็นสัดส่วนการถือหุ้นในบริษัทร้อยละ 60.59 ของทุนจดทะเบียนและเรียกชำระแล้ว 69,532,208 หุ้น ซึ่งเป็นสัดส่วนที่เกินกว่าครึ่งหนึ่งของจำนวนทั้งหมด จึงอาจทำให้กลุ่มบริษัทเอ.พี.เอฟ. สามารถควบคุมมติผู้ถือหุ้น รวมถึงเรื่องที่กฎหมายกำหนดว่าจะต้องใช้มติอย่างน้อยเกินกว่ากึ่งหนึ่งในที่ประชุมผู้ถือหุ้นได้

Risks on the influence of the major shareholder to business management

A.P.F Holdings Co., Ltd., the Company's major shareholder and Engine Holdings Asia Pte., Ltd. which is in the same group of company ("APF group shareholder") is holding a total of 42,130,031 shares or 60.59% of registered and fully paid-up capital of 69,532,208 shares of the Company as of January 11, 2013 which is more than half of the total shares eligible for the APF Group to control any resolutions which legally require more than half of voting from the shareholders' meeting and that the other minor shareholders are not able to do the check and balance effectively.

โครงสร้างผู้ถือหุ้นและการจัดการ

Structure of Capital and Management

ผู้ถือหุ้น

Shareholders

รายชื่อผู้ถือหุ้นใหญ่ 10 รายแรก ณ วันที่ 11 มกราคม 2556 (หลังจากการใช้สิทธิ GL-W2 ครั้งแรก)

Top ten of shareholders as at January 11, 2013 (included the first exercise result of GL-W2)

ลำดับ ที่	รายชื่อผู้ถือหุ้น	จำนวนหุ้นที่ถือ (หุ้น)	คิดเป็นสัดส่วนของหุ้น ทั้งหมด (ร้อยละ)
No.	Shareholders' Name	Amount of Shares	Percent of Total Share
1	Engine Holdings Asia Pte. Ltd.	27,406,560	39.42%
2	บริษัท เอ.พี.เอฟ.โฮลดิ้งส์ จำกัด A.P.F. Holdings Company Limited	14,723,471	21.18%
3	นาย สุธิพงษ์ เวศย์วรัตน์ Mr. Suthipong Vejwaroot	4,105,100	5.90%
4	SIX SIS LTD	2,878,240	4.14%
5	นาย ประยงค์ วณิชสุวรรณ Mr. Prayong Wanijsuwan	2,418,900	3.48%
6	บริษัท ศูนย์รับฝากหลักทรัพย์ (ประเทศไทย) จำกัด เพื่อผู้ฝาก Thailand Securities Depository Co.,Ltd. for depositor	1,003,700	1.44%
7	นาย ราเชน ภฤษราลัมภ์ Mr. Rachen Krisaralum	667,500	0.96%
8	นาย วิศุทธิ์ ฟูเฟื่องมงคลกิจ Mr. Visooth Foofuengmongkolkij	509,000	0.73%
9	นาย สมพงษ์ ศิลป์สมบูรณ์ Mr. Sompong Silpsomboon	495,000	0.71%
10	นาย วิชญ เมฆาอภิรักษ์ Mr. Vichya Meka-apirak	358,200	0.52%
	รวม Total	54,565,671	78.48%

การจัดการ Management

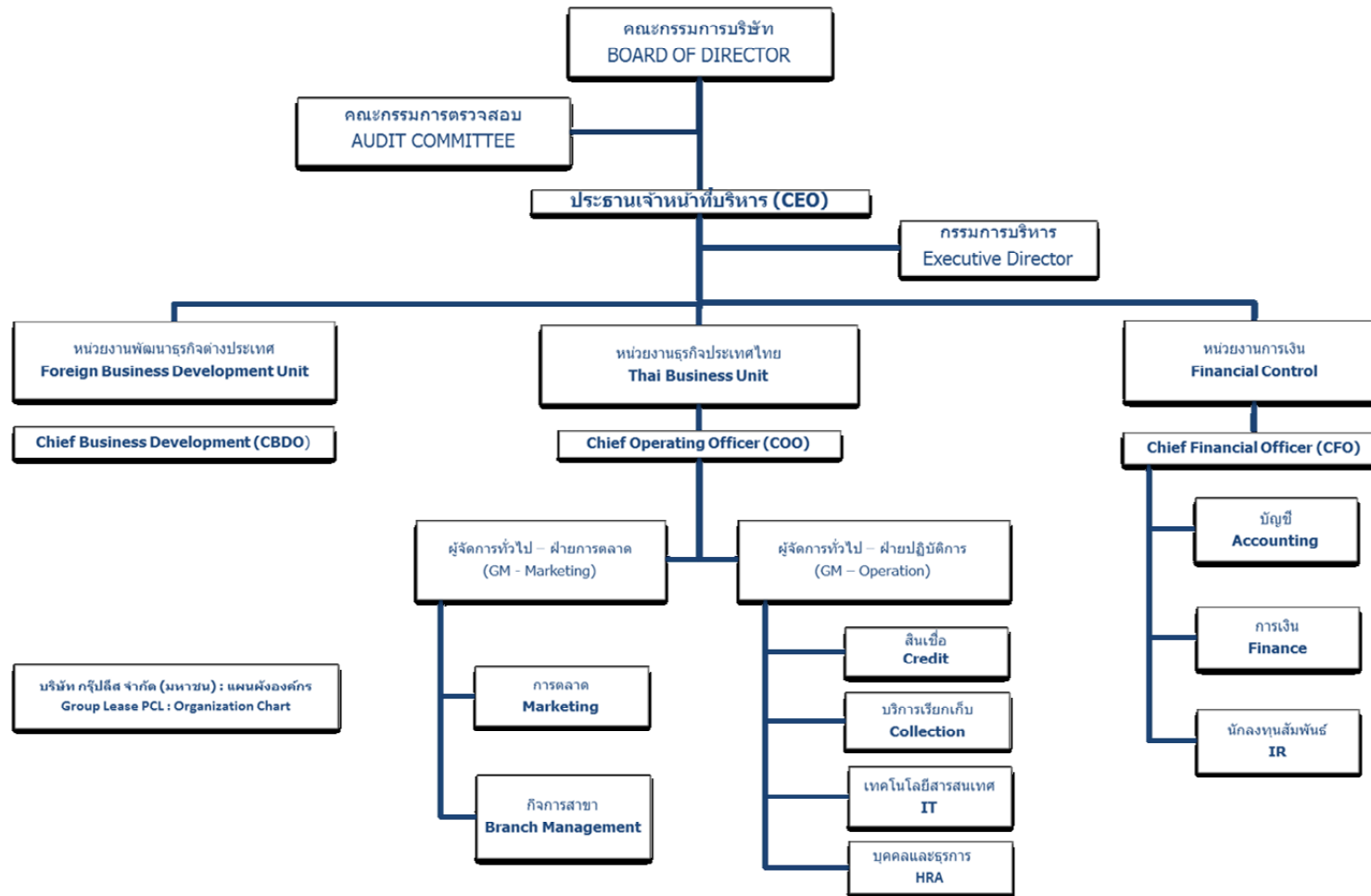

โครงสร้างการจัดการ

โครงสร้างการจัดการของบริษัท กรู๊ปลีส์ จำกัด (มหาชน) มีคณะกรรมการและผู้บริหาร โดยประกอบด้วยกรรมการ 2 ชุด ได้แก่ คณะกรรมการบริษัท และ คณะกรรมการตรวจสอบ

คณะกรรมการบริษัท

ณ วันที่ 31 ธันวาคม 2555 คณะกรรมการบริษัทประกอบด้วยกรรมการจำนวน 10 คน ดังนี้

รายชื่อกรรมการ	ตำแหน่ง	ตัวแทนในฐานะ
1. นายमितชีจิ โคโนชิตะ	ประธานกรรมการ	ผู้ถือหุ้น (บริษัท เอ.พี.เอฟ.โฮลดิ้งส์ จำกัด)
2. นายทัตซึยะ โคโนชิตะ	กรรมการ	ผู้ถือหุ้น (Engine Holdings Asia Pte.Ltd.)
3. นายมุเนะโอะ ทาชิโร่	กรรมการ	ผู้ถือหุ้น (Engine Holdings Asia Pte.Ltd.)
4. นายสมชัย ลิ้มปพัฒน์สิน	กรรมการ	ผู้บริหารบริษัท
5. นายวรศักดิ์ เกรียงโกมล	กรรมการ	ผู้ถือหุ้น (บริษัท เอ.พี.เอฟ.โฮลดิ้งส์ จำกัด)
6. นายตีฟงศ์ สหะชาติศิริ	กรรมการ	ผู้ถือหุ้น (บริษัท เอ.พี.เอฟ.โฮลดิ้งส์ จำกัด)
7. พลเอกสืบสันต์ ทรทธานนท์	ประธานกรรมการตรวจสอบ / กรรมการอิสระ	
8. นายโคณิด พิษญางกูร	กรรมการตรวจสอบ/ กรรมการอิสระ	
9. นายพลเดช เทอดพิทักษ์วานิช	กรรมการตรวจสอบ/ กรรมการอิสระ	
10. นายกฤษณ์ พันธุ์รัตนมาลา	กรรมการตรวจสอบ/ กรรมการอิสระ	

ทั้งนี้มีเลขานุการคณะกรรมการบริษัท ได้แก่

นางสาวศิริเพ็ญ พงศ์ชัยฤกษ์ เลขานุการบริษัท

กรรมการผู้มีอำนาจลงนาม

กรรมการซึ่งมีอำนาจลงลายมือชื่อแทนบริษัท คือ นายमितชีจิ โคโนชิตะ หรือ นายตีฟงศ์ สหะชาติศิริ หรือ นายสมชัย ลิ้มปพัฒน์สิน หรือ นายวรศักดิ์ เกรียงโกมล สองในสี่คนลงลายมือชื่อร่วมกันและประทับตราสำคัญของบริษัท

สำหรับอำนาจในการฟ้องร้องดำเนินคดี บังคับคดี การต่อสู้คดี และการดำเนินการกระบวนการพิจารณาทั้งหมดทั้งทางแพ่งและทางอาญา หรือคดีอื่นใด การแจ้งความร้องทุกข์ การถอนคำร้องทุกข์ การยื่นคำขอรับชำระหนี้ และการดำเนินกระบวนการพิจารณาในคดีล้มละลายทั้งหมด ตลอดจนการขอรับคืน ขอดำเนินการเข้าครอบครองซึ่งทรัพย์สินต่าง ๆ ของบริษัท หรือเงินใด ๆ จากพนักงาน เจ้าหน้าที่จากศาลหรือบุคคลใด ๆ ในนามของบริษัทนั้น มอบอำนาจให้ ผู้จัดการทั่วไป หรือ นายกำปตัน จีระเศรษฐ์ ผู้จัดการฝ่ายสินเชื่อและการตลาด หรือ นายกิตติชัย มณีนนท์ ผู้จัดการฝ่ายบริการเรียกเก็บ หรือ นายสันชัย เรืองพุ่ม หัวหน้าแผนกตรวจสอบหลักทรัพย์ คนใดคนหนึ่งลงลายมือชื่อและประทับตราสำคัญของบริษัท

Management Structure

Group Lease Public Company Limited management's structure consists of two directors' group; the company's Board of Directors and the Audit committee. The management structure consists of two groups of committee which are the Directors committee and the Audit committee.

Company's Board of Directors' structure

As at 31 December 2012, the Company's Board of Directors consisted of 10 directors as follows

Directors' Name	Position	Representative of
1. Mr. Mitsuji Konoshita	Chairman of the Board of Directors	Shareholder (APF Holdings Co.Ltd.)
2. Mr. Tatsuya Konoshita	Director	Shareholder (Engine Holdings Asia Pte.Ltd.)
3. Mr. Muneo Tashiro	Director	Shareholder (Engine Holdings Asia Pte.Ltd.)
4. Mr. Somchai Limpattanasin	Director	Management
5. Mr. Worasak Kriengkamol	Director	Shareholder (APF Holdings Co.Ltd.)
6. Mr. Deepong Sahachartsiri	Director	Shareholder (APF Holdings Co.Ltd.)
7. Gen. Suebsan Dardarananda	Chairman of the Audit committee and Independent Director	
8. Mr. Sonit Pichyangkul	Audit Committee /Independent Director	
9. Mr.Pholdej Therdphithakvanij	Audit Committee /Independent Director	
10. Mr. Krit Phanratanamala	Audit Committee /Independent Director	

Secretaries to the Board of Director is

Ms. Siriphen Pongchairerks Company Secretary

Authorized directors

The directors who have authority to sign on behalf of the Company are Mr. Mitsuji Konoshita or Mr. Deepong Sahachartsiri or Mr. Somchai Limpattanasin or Mr. Worasak Kriengkamol, two of the four Directors jointly sign with the Company's seal will be binding upon the Company.

The authority to make legal prosecution, execution, litigation as well as other legal prosecution processing both civil and criminal or any other cases, the filing of complaints, and withdrawal of complaints, the application for payment as well as the complete process of bankrupt cases including the filing of claim on property, repossession of assets or money from the employees, the court officers or any other persons on behalf of the Company will be done by the General Manager or Mr. Kapton Jeeraseth, the Credit and Marketing Manager or Mr. Kittichai Maneenont, the Collection Manager or Mr. Sanchai Ruengpum, assistant collection manager signs with the Company's seal.

ขอบเขตอำนาจหน้าที่ของคณะกรรมการบริษัท

คณะกรรมการมีอำนาจหน้าที่ในการจัดการบริษัทให้เป็นไปตามกฎหมาย วัตถุประสงค์ และ ข้อบังคับของบริษัท ตลอดจนมติของที่ประชุมผู้ถือหุ้นที่ชอบด้วยกฎหมาย ด้วยความซื่อสัตย์สุจริต และ ระมัดระวังรักษาผลประโยชน์ของบริษัท โดยสรุปอำนาจหน้าที่ ที่สำคัญได้ดังนี้

1. จัดให้มีการประชุมผู้ถือหุ้นเป็นการประชุมสามัญประจำปี ภายใน 4 เดือนนับแต่วันสิ้นสุดรอบระยะเวลาบัญชีของบริษัท
2. จัดให้มีการประชุมคณะกรรมการอย่างน้อย 3 เดือนต่อครั้ง
3. จัดให้มีการทบทวนและงบกำไรขาดทุนของบริษัท ณ วันสิ้นสุดรอบระยะเวลาบัญชีของบริษัท ซึ่งผู้สอบบัญชีตรวจสอบแล้ว และนำเสนอต่อที่ประชุมผู้ถือหุ้นเพื่อพิจารณาอนุมัติ
4. คณะกรรมการบริษัทอาจแต่งตั้งกรรมการผู้จัดการ หรือมอบอำนาจให้บุคคลอื่นใดให้ดำเนินการกิจการของบริษัท ภายใต้การควบคุมของคณะกรรมการ หรืออาจมอบอำนาจเพื่อให้บุคคลดังกล่าวมีอำนาจตามที่คณะกรรมการเห็นสมควรและภายในเวลาที่คณะกรรมการเห็นสมควร และคณะกรรมการอาจยกเลิก เพิกถอน เปลี่ยนแปลง หรือแก้ไขอำนาจดังกล่าวได้ ในกรณีที่คณะกรรมการบริษัทได้มอบอำนาจให้กรรมการผู้จัดการหรือบุคคลอื่นทำหน้าที่แทนในเรื่องเกี่ยวกับการดำเนินงานตามปกติธุรกิจ การมอบอำนาจดังกล่าวต้องเป็นไปตามมติของที่ประชุมคณะกรรมการบริษัทที่มีกรรมการอิสระหรือกรรมการที่เป็นกรรมการตรวจสอบเข้าร่วมประชุม และหากกรรมการอิสระหรือกรรมการที่เป็นกรรมการตรวจสอบคัดค้านการมอบอำนาจนั้น ต้องบันทึกความเห็นของกรรมการดังกล่าวในรายงานการประชุมให้ชัดเจน
5. กำหนดเป้าหมาย แนวทาง นโยบาย แผนงานและงบประมาณของบริษัทควบคุมกำกับดูแลการบริหารและการจัดการของคณะผู้บริหารให้เป็นไปตามนโยบายที่ได้รับมอบหมาย เว้นแต่ในเรื่องดังต่อไปนี้ คณะกรรมการต้องได้รับมติอนุมัติจากที่ประชุมผู้ถือหุ้นก่อนการดำเนินการ อันได้แก่ เรื่องที่กฎหมายกำหนดให้ต้องได้รับมติอนุมัติจากที่ประชุมผู้ถือหุ้น เช่น การเพิ่มทุน การลดทุน การขายหรือโอนกิจการของบริษัททั้งหมดหรือบางส่วนที่สำคัญให้แก่บุคคลอื่น หรือการซื้อหรือรับโอนกิจการของบริษัทอื่นมาเป็นของบริษัท การแก้ไขหนังสือบริคณห์สนธิหรือข้อบังคับ เป็นต้น
6. นอกจากนี้คณะกรรมการยังมีขอบเขตหน้าที่ในการกำกับดูแลให้บริษัทปฏิบัติตามกฎหมายว่าด้วยหลักทรัพย์และตลาดหลักทรัพย์ ข้อกำหนดของตลาดหลักทรัพย์ อาทิเช่น การทำรายการที่เกี่ยวข้องกันและการซื้อหรือขายหลักทรัพย์ที่สำคัญ ตามกฎเกณฑ์ของตลาดหลักทรัพย์แห่งประเทศไทย หรือกฎหมายที่เกี่ยวข้องกับธุรกิจของบริษัท
7. พิจารณาโครงสร้างการบริหารงาน แต่งตั้งคณะกรรมการบริหาร กรรมการผู้จัดการ ผู้จัดการทั่วไป และคณะกรรมการอื่นตามความเหมาะสม

Responsibilities of Directors

Directors take responsibility in managing the company's operation according to legal, company objectives, its regulations and resolutions of shareholders' minutes with loyalty and carefulness , which can be concluded as following :

1. To arrange the shareholder meeting within four months after closing the accounting period.
2. To arrange the Board of Directors meeting quarterly.
3. To present financial statements, both balance sheets and income statements, which have already been examined by external auditor to shareholders for approval.
4. To appoint a proxy Managing Director who manages under the Board of Directors' control. The Board of Directors to appoint a proxy to function, or to have specific authorization under Board of Directors' agreement at specific of period. However the Board of Directors can cancel, withdraw, or change the given authorization. Appointing a proxy, who must manage instead of Board of Directors, should be agreed by the Board of Directors' minutes. Furthermore there should have independence directors and Audit committee involved in those minutes. If any director contradicts a proxy, the minutes should clearly recorded that incident.
5. To set up the targets, direction, policy, plan, and the company's budget, and to control and supervise management systems to reach the policy. Except the subjects which need the approval of shareholders, such as legal regulations increasing or decreasing capital, sale/purchase or transferring entity, and correcting the company's prospectus.
6. Furthermore, directors have responsibility to control the company operate under the Securities and Exchange Act and the Stock Exchange of Thailand's rules such as transactions concerning related companies and the sale or purchase of relevant assets.
7. To generate management structure such as appointing a management committee, Managing Director, general managers and other committee appropriately.
8. To follow the performance of operation, and whether it complies with plan and budgeting.

8. ติดตามผลการดำเนินงานให้เป็นไปตามแผนงานและงบประมาณอย่างต่อเนื่อง
9. กรรมการจะต้องไม่ประกอบกิจการอันมีสภาพอย่างเดียวกัน และเป็นการแข่งขันกับกิจการของบริษัท หรือเข้าเป็นหุ้นส่วนในห้างหุ้นส่วนสามัญ หรือเป็นหุ้นส่วนไม่จำกัดความรับผิดในห้างหุ้นส่วนจำกัด หรือเป็นกรรมการของบริษัทเอกชน หรือบริษัทอื่นที่ประกอบกิจการอันมีสภาพอย่างเดียวกัน และเป็นการแข่งขันกับกิจการของบริษัท ไม่ว่าจะทำเพื่อประโยชน์ตนหรือเพื่อประโยชน์ผู้อื่น เว้นแต่จะได้แจ้งให้ประชุมผู้ถือหุ้นทราบก่อนที่จะมีมติแต่งตั้ง
10. กรรมการต้องแจ้งให้บริษัททราบโดยไม่ชักช้า หากมีส่วนได้เสียไม่ว่าโดยตรงหรือโดยอ้อมในสัญญาที่บริษัททำขึ้นหรือถือหุ้น หรือหุ้นกู้เพิ่มขึ้นหรือลดลงในบริษัท

ทั้งนี้ การมอบอำนาจหน้าที่ดังกล่าวข้างต้นให้แก่คณะกรรมการ จะไม่รวมถึงการมอบอำนาจที่ทำให้คณะกรรมการหรือผู้รับมอบอำนาจจากคณะกรรมการสามารถอนุมัติรายการที่ตนหรือบุคคลที่อาจมีความขัดแย้ง มีส่วนได้เสียหรือมีผลประโยชน์ในลักษณะอื่นใดที่ขัดแย้งกับบริษัทหรือบริษัทย่อย หรือลักษณะอื่นใดที่เป็นไปตามที่กำหนดตามกฎหมายของตลาดหลักทรัพย์แห่งประเทศไทย ซึ่งการอนุมัติรายการในลักษณะดังกล่าวจะต้องเสนอต่อที่ประชุมคณะกรรมการบริษัทและ / หรือที่ประชุมผู้ถือหุ้นเพื่อพิจารณาและอนุมัติรายการดังกล่าวตามที่ขอบังคับของบริษัทหรือกฎหมายที่เกี่ยวข้องกำหนด

9. Directors cannot operate or be partner in any business which is in the same business of the company, or that business is the company's competitor whether that benefit is belong to himself or others. The exception is when that action is informed in a shareholders' meeting before appointment.
10. Directors have to inform the company promptly if he is involved directly or indirectly in any benefit which comes from the company's contract, including increasing and decreasing of capital/debenture of a director.

However that above authorization doesn't include the authorization in approving the transactions which cause conflict of interest to the company's advantage. This limitation complies to the Stock Exchange of Thailand's rules, the approval of such transactions has to be resolved in Board of Directors of shareholder, according to the company's regulation or related law.

คณะกรรมการตรวจสอบ

ณ วันที่ 31 ธันวาคม 2555 คณะกรรมการตรวจสอบประกอบด้วยกรรมการอิสระ 4 คน ดังนี้

รายชื่อ		ตำแหน่ง
1.	พลเอกสืบสันต์ ทรทธานนท์	ประธานกรรมการตรวจสอบและกรรมการอิสระ
2.*	นายโศณิต พิษญากร	กรรมการตรวจสอบ/ กรรมการอิสระ
3.	นายพลเดช เทอดพิทักษ์วานิช	กรรมการตรวจสอบ/ กรรมการอิสระ
4.	นายกฤษณ์ พันธุ์รัตนมาลา	กรรมการตรวจสอบ/ กรรมการอิสระ

* เป็นกรรมการตรวจสอบที่มีประสบการณ์ในการสอบทางบัญชี

ขอบเขตอำนาจหน้าที่ของคณะกรรมการตรวจสอบ

คณะกรรมการตรวจสอบมีขอบเขตหน้าที่ ตามที่ได้รับมอบหมายจาก คณะกรรมการ รวมทั้งการรายงานต่อคณะกรรมการ ดังต่อไปนี้

1. สอบทานให้บริษัทมีการรายงานทางการเงินอย่างถูกต้องและเพียงพอ
2. สอบทานให้บริษัทมีระบบการควบคุมภายใน และระบบการตรวจสอบภายในที่เหมาะสมและมีประสิทธิภาพ ตลอดจนพิจารณาความเป็นอิสระของหน่วยงานตรวจสอบภายใน และให้ความเห็นชอบในการพิจารณาแต่งตั้งโยกย้าย หรือเลิกจ้างหัวหน้าหน่วยงานตรวจสอบภายใน หรือหน่วยงานอื่นใดที่รับผิดชอบเกี่ยวกับการตรวจสอบภายใน
3. สอบทานให้บริษัทปฏิบัติตามกฎหมายว่าด้วยหลักทรัพย์และตลาดหลักทรัพย์ ข้อกำหนดของตลาดหลักทรัพย์ หรือกฎหมายที่เกี่ยวข้องกับธุรกิจของบริษัท
4. พิจารณา คัดเลือก เสนอแต่งตั้งบุคคลซึ่งมีความเป็นอิสระ เพื่อทำหน้าที่เป็นผู้สอบบัญชีของบริษัทและเสนอคำตอบแทนสำหรับบุคคลดังกล่าว รวมทั้งเข้าร่วมประชุมร่วมกับผู้สอบบัญชี โดยไม่มีฝ่ายจัดการ อย่างน้อยปีละ 1 ครั้ง
5. พิจารณารายการที่เกี่ยวข้องกัน หรือรายการที่อาจมีความขัดแย้งทางผลประโยชน์ ให้เป็นไปตามกฎหมายและข้อกำหนด ของตลาดหลักทรัพย์

Audit Committee

As of December 31, 2012 there were 4 independent directors in the Audit committee as follows

Audit Committee		Position
1.	Gen. Suebsan Dardarananda	Chairman of the Audit committee and Independent Director
2. *	Mr. Sonit Pichyangkul	Audit Committee and Independent Director
3.	Mr. Pholdej Therdphithakvanij	Audit Committee and Independent Director
4.	Mr. Krit Phanratanamala	Audit Committee and Independent Director

*The Audit Committee who has the experience in financial auditing

Responsibility of the Audit Committee

The Audit committee takes responsibility, subject to Board of Directors, and reports directly to the Board of Directors as follows

1. Oversee the reporting process and the disclosure of the financial information that it should be correct, sufficient and accurate.
2. Oversee to ensure that the Company has a suitable and effective internal control and internal audit systems., to ensure the independence of the internal audit department. The audit committee shall approve any selection, rotation or termination of the department heads of the internal audit department or any other departments responsible for the internal audit system of the Company.
3. Ensure that the Company follows all the SEC's and SET's laws and regulations and other laws and regulations relevant to the Company's business
4. Consider, select, and recommend the Company's auditor and its remuneration. Have a meeting with the external auditor at least once a year, without the management team being present.
5. Ensure that the firm complies all related rules when there is a connected transaction or transaction that may lead to conflict of interests.

6. จัดทำรายงานของคณะกรรมการตรวจสอบโดยเปิดเผยไว้ในรายงานประจำปีของบริษัท ซึ่งรายงานดังกล่าวต้องลงนามโดยประธานคณะกรรมการตรวจสอบ และต้องประกอบด้วยข้อมูลอย่างน้อยดังต่อไปนี้
 - ความเห็นเกี่ยวกับความถูกต้อง ครบถ้วน เป็นที่เชื่อถือได้ของรายงานทางการเงินของบริษัท
 - ความเห็นเกี่ยวกับความเพียงพอของระบบควบคุมภายในของบริษัท
 - ความเห็นเกี่ยวกับการปฏิบัติตามกฎหมายว่าด้วยหลักทรัพย์และตลาดหลักทรัพย์ ข้อกำหนดของตลาดหลักทรัพย์ หรือกฎหมายที่เกี่ยวข้องกับธุรกิจของบริษัท
 - ความเห็นเกี่ยวกับความเหมาะสมของผู้สอบบัญชี
 - ความเห็นเกี่ยวกับรายการที่อาจมีความขัดแย้งทางผลประโยชน์
 - จำนวนการประชุมคณะกรรมการตรวจสอบ และการเข้าร่วมประชุมของกรรมการตรวจสอบแต่ละท่าน
 - ความเห็นหรือข้อสังเกตโดยรวมที่คณะกรรมการตรวจสอบได้รับจากการปฏิบัติหน้าที่ตามกฎหมาย
 - รายการอื่นที่เห็นว่าผู้ถือหุ้นและผู้ลงทุนทั่วไปควรทราบ ภายใต้ขอบเขตหน้าที่และความรับผิดชอบที่ได้รับมอบหมายจากคณะกรรมการบริษัท

7. ปฏิบัติงานอื่นใดตามที่คณะกรรมการของบริษัทมอบหมายด้วยความเห็นชอบจากคณะกรรมการตรวจสอบ

6. Ensure full coverage of the audit committee's monitoring activities. The report must be signed by the Chairman of Audit Committee and disclosed in the annual report. The report should include the following :
 - Comment on accurateness, completeness and credibility of the Company's financial report.
 - Comment on an adequacy of the firm's internal control system.
 - Comment on the Company's compliance with SEC's and SET's laws and regulation and other laws relevant to the Company's business.
 - Comment on suitability of the external auditor.
 - Comment on transactions that may cause conflicts of interest.
 - Number of meetings of the audit committee, and attendance of each member.
 - Comment on other concerns that have arisen as the audit committee performed its duties as defined in committee's charter.
 - Any other transactions that all shareholders and general investors should know under the scope of duties and responsibilities of the audit committee assigned by the Board.
7. Anything else as assigned by the Board and has been approved by the audit committee.

ผู้บริหาร

ณ วันที่ 31 ธันวาคม 2555 บริษัทมีผู้บริหารจำนวน 6 คนดังนี้

รายชื่อ		ตำแหน่ง
1.	นายศักดิ์เดช สุริยะพรชัยกุล	ผู้จัดการทั่วไป – ฝ่ายการตลาด
2.	นายพรศักดิ์ อรุณชัยรัตน์	ผู้จัดการทั่วไป – ฝ่ายปฏิบัติการ
3.	นายกำปตัน จีระเศรษฐ์	ผู้จัดการฝ่ายสินเชื่อและการตลาด
4.	นายกิตติชัย มณีนนท์	ผู้จัดการฝ่ายบริการเรียกรถ
5.	น.ส.อัจฉรา ชัยนา	ผู้จัดการฝ่ายบัญชีและการเงิน
6.	นายสมคิด จารุไพบูรณ์พันธ์	ผู้จัดการฝ่ายบุคคลและธุรการ
7.	นายพรศักดิ์ อรุณชัยรัตน์	ผู้จัดการฝ่ายเทคโนโลยีสารสนเทศ (รักษาการณ์)

ขอบเขตและอำนาจหน้าที่ของผู้จัดการทั่วไป

1. ดำเนินการและบริหารจัดการการดำเนินธุรกิจปกติของบริษัท
2. ติดตามและดำเนินงานให้เป็นไปตามแผนงานและนโยบายที่กำหนดโดยคณะกรรมการบริษัท
3. อนุมัติการใช้จ่ายในวงเงินหรืองบประมาณรายจ่ายประจำปีที่ผ่านมาการอนุมัติจากคณะกรรมการบริษัท
4. พิจารณาการว่าจ้างและบรรจุในตำแหน่ง การแต่งตั้ง โยกย้าย การพ้นจากการเป็นพนักงาน และการเปลี่ยนแปลงค่าจ้างพนักงาน
5. เป็นผู้รับมอบอำนาจบริษัทในการบริหารงานให้เป็นไปตามวัตถุประสงค์ ข้อบังคับ ข้อกำหนด คำสั่ง
6. ดำเนินการตกลงผูกพันในการดำเนินธุรกิจปกติของบริษัท โดยสามารถพิจารณาอนุมัติการดำเนินงานต่าง ๆ ของบริษัทในวงเงินไม่เกินที่กำหนดในอำนาจดำเนินการของบริษัท ซึ่งผ่านการอนุมัติจากคณะกรรมการบริษัท แล้วมอบอำนาจหรือมอบหมายให้บุคคลอื่นใดที่ผู้จัดการทั่วไปเห็นสมควรทำหน้าที่แทนในเรื่องที่จำเป็นและสมควร โดยให้อยู่ในดุลพินิจของผู้จัดการทั่วไป ทั้งนี้การมอบอำนาจดังกล่าวต้องอยู่ภายใต้หลักเกณฑ์ของกฎหมายและกฎระเบียบข้อบังคับของบริษัท

ทั้งนี้ การมอบอำนาจหน้าที่ดังกล่าวข้างต้นให้แก่ผู้จัดการทั่วไป จะไม่รวมถึงการมอบอำนาจที่ทำให้ผู้จัดการทั่วไป หรือผู้รับมอบอำนาจจากผู้จัดการทั่วไปสามารถอนุมัติรายการที่ดิน หรือบุคคลที่อาจมีความขัดแย้ง มีส่วนได้เสียหรือมีผลประโยชน์ในลักษณะอื่นใดที่ขัดแย้งกับบริษัทหรือบริษัทย่อย หรือลักษณะอื่นใดที่เป็นไปตามที่กำหนด ตามกฎเกณฑ์ของตลาดหลักทรัพย์แห่งประเทศไทย ซึ่งการอนุมัติรายการในลักษณะดังกล่าวจะต้องเสนอต่อที่ประชุมคณะกรรมการบริษัท และ / หรือที่ประชุมผู้ถือหุ้นเพื่อพิจารณาและอนุมัติรายการดังกล่าวตามที่ข้อบังคับของบริษัทหรือกฎหมายที่เกี่ยวข้องกำหนด

Management

As of December 31, 2012 there were 6 members of management as follows

Management Name			Position
1.	Mr. Sakdej	Suriyapornchaikul	General Manager - Marketing
2.	Mr. Pornsak	Aurujchutchairat	General Manager - Operation
3.	Mr. Kapton	Jeeraseth	Credit and Marketing Manager
4.	Mr. Kittichai	Maneenont	Collection Manager
5.	Ms. Aujchara	Chaina	Accounting and Finance Manager
6.	Mr. Somkid	Charupaiboonphan	Personnel and Administration Manager
7.	Mr. Pornsak	Aurujchutchairat	IT Manager (acting)

Authority and responsibilities of the General Manager

1. To operate and manage the company's normal business.
2. To operate and follow-up the company's operation within the business plan and the company's policy which was set up by the Board of Directors.
3. To approve the company's expenses within the yearly budget which was approved by the Board of Directors.
4. To consider employment, promotion, transfer, resignation and set up wages and salary of employees.
5. To be the proxies in administering the company's operation compliance with its objectives, regulations, discipline, and command.
6. To make agreements and decisions according to the normal operation of the company. To make approval in the company's operation compliance with level of authorization which is appointed by Board of Directors. The General Manager can also appoint a proxy to act or do the duties which are necessary and appropriate. That appointing should be done under the Government's regulations and the company's rules and regulations.

However such appointing does not include the authority which provides the General Manager or any proxy to approve the transactions or contracts that he is involved directly or indirectly in advantage/disadvantage, and when that involvement causes a conflict of interest to the company or any related transaction which referred by the Stock Exchange of Thailand's regulations. However such appointing can be done by the approval of Board of Directors and shareholders compliance with related law and the company's regulations.

รายละเอียดเกี่ยวกับกรรมการ ผู้บริหาร และผู้มีอำนาจควบคุมของบริษัทฯ ณ 31 ธันวาคม 2555 Board of Directors and Management and information as at 31 December 2012

นายมิทซึจิ โคโนชิตะ

วันเดือนปีเกิด 10 เมษายน 2510 (46 ปี)
สัญชาติ ญี่ปุ่น
การศึกษา ปริญญาตรี กฎหมาย, มหาวิทยาลัยโอซาก้า ญี่ปุ่น
ตำแหน่ง ประธานกรรมการ
วันรับตำแหน่ง 7 มีนาคม 2550
สัดส่วนการถือหุ้น 0.03% (18,500 หุ้น)
ประสบการณ์การทำงาน 5 ปีที่ผ่านมา

2555 – ปัจจุบัน	ประธานกรรมการและประธานเจ้าหน้าที่บริหาร	บริษัท กรุปลีส์ จำกัด (มหาชน)
2554 – ปัจจุบัน	กรรมการ	Engine Property Management Asia Co., Ltd.
2552 – ปัจจุบัน	ประธานกรรมการ	Engine Holdings Asia Pte., Ltd.
2551 – ปัจจุบัน	ประธานกรรมการ	Showa Holdings Co., Ltd.
2550 - 2555	ประธานกรรมการ	บริษัท กรุปลีส์ จำกัด (มหาชน)
2549 - 2554	ประธานกรรมการ	บริษัท หลักทรัพย์ ยูไนเต็ด จำกัด (มหาชน)
2548 - 2552	กรรมการ	บริษัท เอ.พี.เอฟ.โฮลดิ้งส์ จำกัด

Mr. Mitsuji Konoshita

Date of Birth 10 April, 1967 (46 years)
Nationality Japanese
Education Master and Bachelor of Law, Osaka University, Japan
Position Chairman of the Board of Directors
Starting date 7 March, 2007
Shareholding 0.03% (18,500 shares)
Work Experience last 5 years :

2012 - Present	Chairman of the Board and CEO	Group Lease Pcl.
2011 – Present	Director	Engine Property Management Asia Co.,Ltd.
2009 - Present	Chairman	Engine Holdings Asia Pte., Ltd.
2008 - Present	Chairman	Showa Holdings Co., Ltd.
2007 – 2012	Chairman of the Board	Group Lease Pcl.
2006 – 2011	Chairman	United Securities Pcl.
2005 - 2009	Director	A.P.F. Holdings Co., Ltd.

นายทัตซึยะ โคโนชิตะ

วันเดือนปีเกิด	22 มีนาคม 2515 (41 ปี)
สัญชาติ	ญี่ปุ่น
การศึกษา	ปริญญาตรี ศิลปศาสตร์ (ประวัติศาสตร์) มหาวิทยาลัยโอซาก้า ญี่ปุ่น
ตำแหน่ง	กรรมการ
วันรับตำแหน่ง	20 เมษายน 2554
สัดส่วนการถือหุ้น	- ไม่มี -

ประสบการณ์การทำงาน 5 ปีที่ผ่านมา

2555 – ปัจจุบัน	กรรมการและประธานเจ้าหน้าที่พัฒนาธุรกิจ บริษัท กรู๊ปลีส์ จำกัด (มหาชน)
2554 – 2555	กรรมการ บริษัท กรู๊ปลีส์ จำกัด (มหาชน)
2549 – 2554	ประธานกรรมการบริหาร บมจ. หลักทรัพย์ ยูไนเต็ด
2548 – 2549	ประธานเจ้าหน้าที่บริหาร บริษัท บางกอกสเตชัน เน็ตเวิร์ค จำกัด

Mr. Tatsuya Konoshita

Date of Birth	22 March, 1972 (41 years)
Nationality	Japanese
Education	BA. (History), Osaka University, Japan
Position	Director
Starting date	20 April, 2011
Shareholding	- none -

Work Experience last 5 years

2012 – present	Director and Chief Business Development Officer (CBDO), Group Lease Pcl.
2011 – 2012	Director, Group Lease Pcl.
2006 - 2011	Chairman of Executive Board, United Securities Pcl.
2005 - 2006	CEO, Bangkok Station Network Co., Ltd.

นายมุเนะโอะ ทาชิโร

วันเดือนปีเกิด	16 กันยายน 2515 (41 ปี)
สัญชาติ	ญี่ปุ่น
การศึกษา	ปริญญาตรี วรรณคดี มหาวิทยาลัยโอซาก้า ญี่ปุ่น
ตำแหน่ง	กรรมการ
วันรับตำแหน่ง	22 เมษายน 2552
สัดส่วนการถือหุ้น	-ไม่มี-
ประสบการณ์การทำงาน 5 ปีที่ผ่านมา	
2554 – ปัจจุบัน	กรรมการ บริษัท อาซูกะ ฟู้ดส์ จำกัด
2552 – ปัจจุบัน	กรรมการ บริษัท กรุปส์ จำกัด (มหาชน)
2552 – ปัจจุบัน	กรรมการ Engine Holding Asia Pte.
2551 – ปัจจุบัน	ประธานเจ้าหน้าที่บริหาร บริษัท เวจ โฮลดิ้งส์ จำกัด
2550 – 2551	กรรมการบริหารอูโซ บริษัท เวจ โฮลดิ้งส์ จำกัด

Mr. Muneo Tashiro

Date of Birth	16 Sept. 1972 (41 years)
Nationality	Japanese
Education	Bachelor of Arts, Faculty of Literature, Osaka University
Position	Director
Starting date	22 April, 2009
Shareholding	-none-
Work Experience last 5 years :	
2011 - Present	Director, Asuka Foods Co., Ltd.
2009 – Present	Director, Group Lease Pcl.
2009 – Present	Director, Engine Holding Asia Pte.
2008 - Present	CEO, Wedge Holdings Co., Ltd.
2007 - 2008	Senior Executive Director, Wedge Holdings Co., Ltd.

นายสมชัย ลิมป์พัฒนสิน

วันเดือนปีเกิด	10 กุมภาพันธ์ 2503 (53 ปี)
สัญชาติ	ไทย
การศึกษา	ปริญญาโท บริหารธุรกิจ มหาวิทยาลัยเกษตรศาสตร์ ปริญญาตรี นิติศาสตร์ มหาวิทยาลัยธรรมศาสตร์ ปริญญาตรี บริหารธุรกิจ มหาวิทยาลัยรามคำแหง
การอบรม	Director Accreditation Program รุ่น 94/2012 สถาบันส่งเสริมกรรมการบริหารไทย
ตำแหน่ง	กรรมการ และกรรมการบริหาร
วันรับตำแหน่ง	15 มิถุนายน 2554
สัดส่วนการถือหุ้น	- ไม่มี -

ประสบการณ์การทำงาน 5 ปีที่ผ่านมา

2554 – ปัจจุบัน	กรรมการบริหาร บริษัทกลุ่มลีส จำกัด (มหาชน)
2550 – 2554	กรรมการ และ รองประธานอาวุโส บริษัท ชัมมิท แคปิตอล ลีสซิ่ง จำกัด
2537 – 2551	รองประธาน บริษัท พาราซูมิ – ไทย ลีสซิ่ง จำกัด

Mr. Somchai Limpattanasin

Date of Birth	10 February, 1960 (53 years)
Nationality	Thai
Education	Master of Business Administration, Kasetsart University Bachelor of Laws, Faculty of Laws, Thammasat University Bachelor of General Management, Faculty of Business Administration, Ramkamhaeng University
Training	Director Accreditation Program No. 94/2012 Thai Institute of Directors Association
Position	Director and Executive Director
Starting date	15 June, 2011
Shareholding	- none -
Work Experience last 5 years	
2011 – Present	Executive Director - Group Lease Pcl.
2007 – 2011	Director & Senior Vice President - Summit Capital Leasing Co., Ltd.
1994 – 2008	Vice President - Bara Sumi–Thai Leasing Co., Ltd.

นายวรศักดิ์ เกรียงโกมล

วันเดือนปีเกิด	14 เมษายน 2514 (42 ปี)
สัญชาติ	ไทย
การศึกษา	ปริญญาโท บริหารธุรกิจ Western Illinois University, USA. ปริญญาตรี เศรษฐศาสตร์ มหาวิทยาลัยธรรมศาสตร์
ตำแหน่ง	กรรมการ
วันรับตำแหน่ง	15 มิถุนายน 2554
สัดส่วนการถือหุ้น	0.03%

ประสบการณ์การทำงาน 5 ปีที่ผ่านมา

2554 – ปัจจุบัน	กรรมการ บริษัท กรุปลิส์ จำกัด (มหาชน)
2553 – ปัจจุบัน	กรรมการบริหาร Asia Partnership Fund Group
2551 – 2553	กรรมการผู้จัดการ บริษัท เอ.พี.เอฟ. อินเตอร์เนชั่นแนล อินชัวร์نس จำกัด
2544 – 2551	กรรมการผู้จัดการ บริษัท ลิเบอร์ตี้ อินชัวร์نس จำกัด

Mr. Worasak Kriengkamol

Date of Birth	14 April, 1971 (42 years)
Nationality	Thai
Education	MBA, Western Illinois University, USA Bachelor in Economics, Thammasat University
Position	Director
Starting date	15 June, 2011
Shareholding	0.03%
Work Experience last 5 years	
2011 – Present	Director, Group Lease Pcl.
2010 – Present	Executive Director, Asia Partnership Fund Group
2008 – 2010	Managing Director, A.P.F. International Insurance Co.,Ltd.
2001 - 2008	Managing Director, Liberty Insurance Co.,Ltd.

นายดีพงษ์ สหชาติศิริ

วันเดือนปีเกิด	27 สิงหาคม 2516 (40 ปี)
สัญชาติ	ไทย
การศึกษา	ปริญญาโท บริหารธุรกิจ มหาวิทยาลัยธรรมศาสตร์ ปริญญาตรี สถาปัตยกรรมศาสตร์ สถาบันเทคโนโลยีพระจอมเกล้าเจ้าคุณทหาร ลาดกระบัง
การอบรม	Directors Accreditation Program รุ่น 62/ 2007 สถาบันส่งเสริมกรรมการบริษัทไทย
ตำแหน่ง	กรรมการ
วันรับตำแหน่ง	7 มีนาคม 2550
สัดส่วนการถือหุ้น	- ไม่มี -
ประสบการณ์การทำงาน 5 ปีที่ผ่านมา	
2555 – present	กรรมการ และประธานเจ้าหน้าที่การเงิน บริษัท กรู๊ปลิส จำกัด (มหาชน)
2550 – 2555	กรรมการ บริษัท กรู๊ปลิส จำกัด (มหาชน)
2548 – 2550	ผู้จัดการผลิตภัณฑ์ บริษัท มหพันธ์ ไฟเบอร์ ซีเมนต์ จำกัด (มหาชน)

Mr. Deepong Sahachartsiri

Date of Birth	27 August, 1973 (40 years)
Nationality	Thai
Education	Master of Business Administration, Thammasat University Bachelor of Architecture, Kingmongkut Institute of Technology, Ladkrabang
Training	Directors Accreditation Program No. 62/2007 Thai Institute of Directors Association
Position	Director
Starting date	7 March, 2007
Shareholding	- none -
Work Experience last 5 years :	
2012 – Present	Director and Chief Financial Officer , Group Lease Pcl.
2007 – 2012	Director , Group Lease Pcl.
2005 - 2007	Product Manager, Mahaphant Fibre Cement Public Co., Ltd.

พลเอก สืบสันต์ ทรทรานนท์

วันเดือนปีเกิด	10 ธันวาคม 2494 (61 ปี)
สัญชาติ	ไทย
การศึกษา	BA. Political Science, Norwich University, USA
การอบรม	วิทยาลัยป้องกันราชอาณาจักร (วปรอ. รุ่นที่ 4414) -Director Certification Program No. 98/2008 -Finance for Non-financial Director No. 39/2008 สถาบันส่งเสริมกรรมการบริหารไทย
ตำแหน่ง	กรรมการอิสระและประธานกรรมการตรวจสอบ
วันรับตำแหน่ง	11 พฤษภาคม 2554
สัดส่วนการถือหุ้น	-ไม่มี-

ประสบการณ์การทำงาน 5 ปีที่ผ่านมา

2554-ปัจจุบัน	กรรมการอิสระและประธานกรรมการตรวจสอบ บริษัท กรู๊ปลีส์ จำกัด (มหาชน)
2552-ปัจจุบัน	ผู้ทรงคุณวุฒิพิเศษสำนักงานปลัดกระทรวงกลาโหมทำหน้าที่รองหัวหน้าสำนักงาน สำนักรัฐมนตรี กระทรวงกลาโหม

General Suebsan Dardarananda

Date of Birth	10 December, 1951 (61 years)
Nationality	Thai
Education	BA. Political Science, Norwich University, USA
Training	National Defence College -Director Certification Program No. 98/2008 -Finance for Non-financial Director No. 39/2008 Thai Institute Of Directors Association
Position	Independent Director & Chairman of Audit Committee
Starting date	11 May 2011
Shareholding	- none -

Work Experience last 5 years

2011-Present	Independent Director & Audit Committee, Group Lease Pcl.
2009-present	Specialist to the Office of the Permanent Secretary, Ministry of Defence / Deputy Chief, Office of the Minister of Defence

นายโศณิต พิชญางกูร

วันเดือนปีเกิด	26 พฤศจิกายน 2493 (62 ปี)
สัญชาติ	ไทย
การศึกษา	ปริญญาโท เศรษฐศาสตร์ North Texas State University ปริญญาตรี เศรษฐศาสตร์ มหาวิทยาลัยธรรมศาสตร์
การอบรม	Director Certification Program No. 33/2005 สถาบันส่งเสริมกรรมการบริหารไทย
ตำแหน่ง	กรรมการอิสระ และกรรมการตรวจสอบ
วันรับตำแหน่ง	11 พฤษภาคม 2554
สัดส่วนการถือหุ้น	- ไม่มี -
ประสบการณ์การทำงาน 5 ปีที่ผ่านมา	
2554 – ปัจจุบัน	กรรมการอิสระ และกรรมการตรวจสอบ บริษัท กรู๊ปลีส จำกัด (มหาชน)
2552 - ปัจจุบัน	กรรมการบริหาร บริษัท เอกธนา วิศวกรรม จำกัด
2550 - 2551	ผู้อำนวยการฝ่ายสินเชื่อ ธนาคาร ธนชาติ จำกัด (มหาชน)
2549 - ปัจจุบัน	กรรมการบริหาร บริษัท อิสเทิร์น ฟิลาเท็กซ์ จำกัด

Mr. Sonit Pitchyangkul

Date of Birth	26 November 1950 (62 years)
Nationality	Thai
Education	MA. (Economics), North Texas State University BA. (Economics), Thammasart University
Training	Director Certification Program No. 33/2005 Thai Institute of Directors Association
Position	Independent Director & Audit Committee
Starting date	11 May, 2011
Shareholding	- none -
Work Experience last 5 years	
2011 – present	Independent Director & Audit Committee - Group Lease Pcl.
2009 – present	Executive Director - Ekthana Engineering Co.,Ltd.
2007 – 2008	Vice President (Credit Dept) – Thanachart Bank, Pcl.
2006 – present	Executive Director - Thaifilatex Group , Latex Thread, Real Estate
2004 - 2006	Senior Executive Vice President (Hire Purchase) - AIG Finance Plc.

นายกฤษณ์ พันธุ์รัตนมาลา

วันเดือนปีเกิด	19 มิถุนายน 2511 (44 ปี)
สัญชาติ	ไทย
การศึกษา	CFA Institute Chartered Financial Analyst, USA Master of Business Administration (Finance), University of Florida, USA England Communication & Signal Processing, Imperial College London, British Government Scholar ปริญญาตรี วิศวกรรมศาสตร์ (ไฟฟ้า) จุฬาลงกรณ์มหาวิทยาลัย
การอบรม	Advanced Audit Committee Program No. 27/2009 Director Certification Program No. 86/2007 MFM 1/2009, MFR 9/2009, MIA 6/2009, MIR 7/2009 สถาบันส่งเสริมกรรมการบริษัทไทย
ตำแหน่ง	กรรมการอิสระ และกรรมการตรวจสอบ
วันรับตำแหน่ง	20 เมษายน 2554
สัดส่วนการถือหุ้น	- ไม่มี -

ประสบการณ์การทำงาน 5 ปีที่ผ่านมา

2554 – ปัจจุบัน	กรรมการอิสระ และกรรมการตรวจสอบ บริษัท กรู๊ปลีส์ จำกัด (มหาชน)
2554 – ปัจจุบัน	กรรมการ บริษัท บรรจภัณฑ์เพื่อสิ่งแวดล้อม จำกัด (มหาชน)
2554 - ปัจจุบัน	กรรมการ บริษัท ผลิตภัณฑ์ตราเพชร จำกัด (มหาชน)
2551 - ปัจจุบัน	กรรมการอิสระ และกรรมการตรวจสอบ บริษัท ควอลิตี้ เฮาส์ จำกัด (มหาชน)
2549 - ปัจจุบัน	กรรมการ บริษัท สหไทยสตีลไพพ์ จำกัด (มหาชน)
2549 - ปัจจุบัน	กรรมการ บริษัท ทรอยล์ ปอร์ซเลน จำกัด (มหาชน)
2549 - ปัจจุบัน	กรรมการ บริษัท สหโมเสคอุตสาหกรรม จำกัด (มหาชน)
2548 - ปัจจุบัน	ผู้อำนวยการ บริษัท ไทยพรอสเพอริตี้ แอ็ดไวซอรี่ จำกัด

Mr. Krit Phanratanamala

Date of Birth	19 June, 1968 (44 years)
Nationality	Thai
Education	CFA Institute Chartered Financial Analyst, USA Master of Business Administration (Finance), University of Florida, USA England Communication & Signal Processing, Imperial College London, British Government Scholar Electrical Engineering, Chulalongkorn University
Training	Advanced Audit Committee Program No. 27/2009 Director Certification Program No. 86/2007 MFM 1/2009, MFR 9/2009, MIA 6/2009, MIR 7/2009 Thai Institute of Directors Association
Position	Independent Director & Audit Committee
Starting date	20 April, 2011
Shareholding	- none -

Work Experience last 5 years

2011-Present	Independent Director & Audit Committee, Group Lease Pcl.
2011-Present	Director, Biodegradable Packaging for Environment, Pcl.
2011-Present	Director, Diamond Building Products Public Company Limited.
2008-Present	Independent Director & Audit Committee, Quality House Pcl.
2006-Present	Director, Royal Porcelain Public Company Limited
2006-Present	Director, The Union Mosaic Industry Public Company Limited
2006-Present	Director, Sahathai Steel Pipe Public Company Limited
2005-Present	Vice President, Thai Prosperity Advisory Co., Ltd.

นายพลเดช เทอดพิทักษ์วานิช

วันเดือนปีเกิด	29 สิงหาคม 2511 (44 ปี)
สัญชาติ	ไทย
การศึกษา	ปริญญาเอก (วิศวกรรมศาสตร์) Lehigh University, USA (2548) Master of Construction Management Washington University, U.S.A. Master of Structural Engineering Washington University, U.S.A.
การอบรม	ปริญญาตรี วิศวกรรมศาสตร์ (โยธา) จุฬาลงกรณ์มหาวิทยาลัย Director Accreditation Program รุ่น 89/2011 สถาบันส่งเสริมกรรมการบริษัทไทย
ตำแหน่ง	กรรมการอิสระ และกรรมการตรวจสอบ
วันรับตำแหน่ง	20 เมษายน 2554
สัดส่วนการถือหุ้น	- ไม่มี -
ประสบการณ์การทำงาน 5 ปีที่ผ่านมา	
2554 – ปัจจุบัน	กรรมการอิสระ และกรรมการตรวจสอบ บริษัท กรู๊ปปลัส จำกัด (มหาชน)
2550 - ปัจจุบัน	รองกรรมการผู้จัดการ บริษัท วิศวกรที่ปรึกษา อาร์เควี จำกัด
2549 - 2550	รองกรรมการผู้จัดการ บริษัท ไอเอ็มเอ็มเอส จำกัด

Mr. Pholdej Therdphithakvanij

Date of Birth	29 August, 1968 (44 years)
Nationality	Thai
Education	Doctor of Philosophy (Civil Engineering) Lehigh University, U.S.A. Master of Construction Management Washington University, U.S.A. Master of Structural Engineering Washington University, U.S.A. Bachelor of Engineering (Civil) Chulalongkorn University
Training	Director Accreditation Program No. 89/2011 Thai Institute of Directors Association
Position	Independent Director & Audit Committee
Starting date	20 April, 2011
Shareholding	- none -
Work Experience last 5 years	
2011 – present	Independent Director & Audit Committee, Group Lease Pcl.
2007 - present	Deputy Managing Director, R.K.V. Engineering Consultant Co., Ltd.
2006 – 2007	Deputy Managing Director, IMMS Co., Ltd.

นายศักดิ์เดช สิริยะพรชัยกุล

วันเดือนปีเกิด	9 มีนาคม 2497 (59 ปี)
สัญชาติ	ไทย
การศึกษา	ปริญญาตรี รัฐศาสตร์ มหาวิทยาลัยรามคำแหง
ตำแหน่ง	ผู้จัดการทั่วไป - ฝ่ายการตลาด
วันรับตำแหน่ง	10 ส.ค. 2555
วันเริ่มงาน	1 เมษายน 2555
สัดส่วนการถือหุ้น	- ไม่มี -

ประสบการณ์การทำงาน 5 ปีที่ผ่านมา

ส.ค.55-ปัจจุบัน	ผู้จัดการทั่วไป - ฝ่ายการตลาด บริษัท กรู๊ปลีส์ จำกัด (มหาชน)
2555 - 2555	ผู้ช่วยผู้จัดการทั่วไป บริษัท กรู๊ปลีส์ จำกัด (มหาชน)
2551 - 2553	ผู้ช่วยกรรมการผู้จัดการ บริษัท เอ.พี.เอฟ อินเตอร์เนชั่นแนล อินชัวรันส์ จำกัด
2545 - 2551	รองกรรมการผู้จัดการ บริษัท ลิเบอร์ตี้ ประกันภัย จำกัด
2541 - 2545	ผู้จัดการฝ่ายการตลาด บริษัท พัชรประกันภัย จำกัด (บจก. ยูเนียน อินเตอร์ ประกันภัย)
2536 - 2541	ผู้จัดการบริหารสาขา บงล. เกียรตินาคิน จำกัด (มหาชน) (ธนาคาร เกียรตินาคิน จำกัด (มหาชน))
2532 - 2535	หัวหน้าตลาดเช่าซื้อ บงล. ศรีธนา จำกัด (มหาชน)
2530 - 2532	หัวหน้าตลาดเช่าซื้อ บริษัท พระนครยนตรการ จำกัด

Mr. Sakdej Suriyapornchaikul

<i>Date of Birth</i>	<i>9 March, 1954 (59 yrs.)</i>
<i>Nationality</i>	<i>Thai</i>
<i>Education</i>	<i>B.A. (Political Science), Ramkhamhaeng University</i>
<i>Position</i>	<i>General Manager - Marketing</i>
<i>Starting date</i>	<i>10 August, 2012</i>
<i>Date of employment</i>	<i>1 April, 2012</i>
<i>Shareholding</i>	<i>- none -</i>

Work Experience last 5 years

Aug12 - Present	General Manager - Marketing, Group Lease Plc.
2012 - 2012	Assistant to General Manager, Group Lease Plc.
2008 - 2010	Assistant Managing Director A.P.F. International Insurance Co.Ltd.
2002 - 2008	Deputy Managing Director, Liberty Insurance Co.,Ltd.
1998 - 2002	Marketing Manager, Patchara Insurance Co., Ltd.
1993 - 1998	Branch Coordination Manager, Kiatnakin Finance & Securities Pcl. (Kiatnakin Bank Pcl.)
1989 - 1992	Head of Hire-Purchase Marketing, Srithana Finance & Securities Pcl.
1987 - 1989	Hear of Hire-Purchase Marketing, Phranakorn Yontrakan Co., Ltd.

นายพรศักดิ์ ุรจันท์ชัยรัตน์

วันเดือนปีเกิด	7 สิงหาคม 2507 (48 ปี)
สัญชาติ	ไทย
การศึกษา	-ปริญญาโท สถิติประยุกต์ สถาบันบัณฑิตพัฒนบริหารศาสตร์ (นิด้า) -ปริญญาตรี เทคนิคการแพทย์ มหาวิทยาลัยมหิดล
การอบรม	<ul style="list-style-type: none"> - <i>Practical Business Accounting, Institute of Business and Management Studies, Thailand</i> - <i>UNIX in the real world, Digital Consulting Pacific and Singapore UNIX Association</i> - IMPCON Manufacturing and Financial Training course, Digital Equipment Corporation, Taiwan - Productivity Improvement, Siam Cement Co., Ltd. - IMPCON Software Programming and Design, Digital Equipment Corporation - COMPUTER Professional Salesmanship Seminar, A.T. Profession Co., Ltd. - MIS Application Development, Institute of Computer Sciences - Computer Project Management Quantitative Approach, Institute of Computer Sciences - Development Applications using INFORMIX-SQL, Datamat - Role of Finance Company in Thailand, E & E Education Center. - Key Performance Indicator (KPI), International Quality Management Co., Ltd. - การสัมภาษณ์งานแบบ Competency , HR Training Center of Bank Thai PCL - Career Path, Thailand Management Association (TMA) - COSO Framework , Bank Thai Public Company - Balanced Scorecards เบื้องต้น, Bank Thai Public Company - กฎหมายแรงงานเพื่อผู้บริหาร, Bank Thai Public Company - Strategic IT Governance & Information Security Management for Executives II, Software Park Thailand (2008) - Top Leader Community Thailand (TLCT) Episode 1, APM Group และหนังสือพิมพ์ประชาชาติ ธุรกิจ (2009) - การบริหารความเสี่ยงแบบครบวงจร, สมาคมสถาบันการศึกษาการธนาคารและการเงินไทย (2011)

ตำแหน่ง ผู้จัดการทั่วไป ฝ่ายปฏิบัติการ

วันรับตำแหน่ง 12 กันยายน 2555

สัดส่วนการถือหุ้น - ไม่มี -

ประสบการณ์การทำงาน 5 ปีที่ผ่านมา

2555 – ปัจจุบัน ผู้จัดการทั่วไป – ฝ่ายปฏิบัติการ

บริษัท กรู๊ปลีส จำกัด (มหาชน)

2549 – 2555 ผู้บริหารในกลุ่มธนาคารซีไอเอ็มบีไทย : ผู้อำนวยการอาวุโส ด้านปฏิบัติการและเทคโนโลยี
บริษัท เซ็นเตอร์ ออโต้ลีส (บีที ลีสซิ่ง) จำกัด

Mr. Pornsak Aurujchutchairut

Date of Birth 7 August 1964 (48 years)

Nationality Thai

Education -Master Degree in Computer Science
National Institute of Development Administration (NIDA)
-Bachelor Degree in Scientific Major Faculty of Medical
Mahidol University

Training

- *Practical Business Accounting, Institute of Business and Management Studies, Thailand*
- *UNIX in the real world, Digital Consulting Pacific and Singapore UNIX Association*
- IMPCON Manufacturing and Financial Training course, Digital Equipment Corporation, Taiwan
- Productivity Improvement, Siam Cement Co., Ltd.
- IMPCON Software Programming and Design, Digital Equipment Corporation
- COMPUTER Professional Salesmanship Seminar, A.T. Profession Co., Ltd.
- MIS Application Development, Institute of Computer Sciences
- Computer Project Management Quantitative Approach, Institute of Computer Sciences
- Development Applications using INFORMIX-SQL, Datamat
- Role of Finance Company in Thailand, E & E Education Center.
- Key Performance Indicator (KPI), International Quality Management Co., Ltd.
- การสัมภาษณ์งานแบบ Competency , HR Training Center of Bank Thai PCL
- Career Path, Thailand Management Association (TMA)
- COSO Framework , Bank Thai Public Company
- Balanced Scorecards เบื้องต้น, Bank Thai Public Company
- กฎหมายแรงงานเพื่อผู้บริหาร, Bank Thai Public Company
- Strategic IT Governance & Information Security Management for Executives II, Software Park Thailand (2008)
- Top Leader Community Thailand (TLCT) Episode 1, APM Group และหนังสือพิมพ์ประชาชาติธุรกิจ (2009)
- การบริหารความเสี่ยงแบบครบวงจร, สมาคมสถาบันการศึกษาการธนาคารและการเงินไทย (2011)

Position *General Manager - Operation*

Starting date *12 September 2012*

Share holding *- none -*

Work Experience last 5 years

2012 – Present General Manager – Operation
Group Lease Plc.

2006 – 2012 Executive of CIMB Thai Bank Group : FVP of Operation and IT Division
Center Auto Lease (BT Leasing) Co., Ltd.

นายกัปตัน จีระเศรษฐ์

ปีเกิด	8 พฤศจิกายน 2506 (50 ปี)
สัญชาติ	ไทย
การศึกษา	ปริญญาตรี นิติศาสตร์ มหาวิทยาลัยรามคำแหง
ตำแหน่ง	ผู้จัดการฝ่ายการตลาดและสินเชื่อ
วันรับตำแหน่ง	1 มิถุนายน 2554
วันเริ่มงาน	1 กุมภาพันธ์ 2533
สัดส่วนการถือหุ้น	100 หุ้น

ประสบการณ์การทำงาน 5 ปีที่ผ่านมา

2554 – ปัจจุบัน	ผู้จัดการ ฝ่ายการตลาดและสินเชื่อ บริษัท กรู๊ปลีส์ จำกัด(มหาชน)
2549 – 2553	หัวหน้าฝ่ายสินเชื่อ และที่ปรึกษากฎหมาย บริษัท กรู๊ปลีส์ จำกัด(มหาชน)
2533 – 2549	เจ้าหน้าที่ฝ่ายสินเชื่อ บริษัท กรู๊ปลีส์ จำกัด(มหาชน)

Mr. Kapton Jeeraseth

Date of Birth	8 November, 1963 (49 years)
Nationality	Thai
Education	Bachelor of Law, Ramkhamhaeng University
Position	Marketing & Credit Manager
Starting date	1 June, 2011
Date of employment	1 February, 1990
Shareholding	100 shares

Work Experience last 5 years

2011 – Present	Manager, Marketing & Credit, Group Lease Pcl.
2006 – 2010	Head of Credit Section & Legal Advisor, Group Lease Pcl.
1990 – 2006	Credit Section officer, Group Lease Pcl.

นายกิตติชัย มณีนนท์

วันเดือนปีเกิด	24 ตุลาคม 2502 (53 ปี)
สัญชาติ	ไทย
การศึกษา	ปริญญาตรี กฎหมาย มหาวิทยาลัยรามคำแหง
ตำแหน่ง	ผู้จัดการฝ่ายบริการจัดเก็บ
วันรับตำแหน่ง	1 มิถุนายน 2554
วันเริ่มงาน	1 มีนาคม 2533
สัดส่วนการถือหุ้น	- ไม่มี -

ประสบการณ์การทำงาน 5 ปีที่ผ่านมา

พ.ค. 2554 – ปัจจุบัน	ผู้จัดการ ฝ่ายบริการจัดเก็บ บริษัท กรู๊ปลีส์ จำกัด (มหาชน)
มี.ค. 2553 – เม.ย. 2554	ผู้ช่วยผู้จัดการ ฝ่ายบริการเรียกเก็บ บริษัท กรู๊ปลีส์ จำกัด (มหาชน)
2549 – มี.ค. 2553	หัวหน้าส่วน บริการจัดเก็บ บริษัท กรู๊ปลีส์ จำกัด (มหาชน)
2533 – 2549	เจ้าหน้าที่ส่วนบริการจัดเก็บ บริษัท กรู๊ปลีส์ จำกัด (มหาชน)

Mr. Kittichai Maneenont

Date of Birth	24 October, 1959 (53 years)
Nationality	Thai
Education	Bachelor of Law, Ramkhamhaeng University
Position	Collection Manager
Starting date	1 June, 2011
Date of employment	1 March, 1990
Shareholding	- none -

Work Experience last 5 years

May 2011 – Present	Collection Manager, Group Lease Pcl.
Mar 2010 – Apr 2011	Collection Assistant Manager, Group Lease Pcl.
2006 – Mar 2010	Head of Collection Section, Group Lease Pcl.
1990 – 2006	Collection Section officer, Group Lease Pcl.

นายสมคิด จารุไพบูลย์พันธ์

วันเดือนปีเกิด	25 พฤศจิกายน 2505 (49 ปี)
สัญชาติ	ไทย
การศึกษา	ปริญญาตรี ศิลปศาสตร ภาาษาและวรรณคดีไทย มหาวิทยาลัยศรีนครินทรวิโรฒ ชลบุรี
ตำแหน่ง	ผู้จัดการ ฝ่ายบุคคลและธุรการ
วันรับตำแหน่ง	1 สิงหาคม 2539
วันเริ่มงาน	1 กุมภาพันธ์ 2533
สัดส่วนการถือหุ้น	0.02% (13,700 หุ้น)

ประสบการณ์การทำงาน 5 ปีที่ผ่านมา

2539 – ปัจจุบัน	ผู้จัดการ ฝ่ายบุคคลและธุรการ บริษัท กรู๊ปลีส์ จำกัด (มหาชน)
2533 – 2539	เจ้าหน้าที่ฝ่ายบุคคลและธุรการ บริษัท กรู๊ปลีส์ จำกัด (มหาชน)

Mr. Somkid Jarupaiboonphan

Date of Birth	25 November, 1962 (49 years)
Nationality	Thai
Education	Bachelor of Arts (B.A.) Major Subject Thai Language and Literature, Srinakharinwirot University, Chonburi
Position	Personnel & Administration Manager
Starting date	1 August, 1996
Date of employment	1 February, 1990
Share holding	0.02% (13,700 shares)

Work Experience last 5 years :

1996 - Present	Personnel and Administration Manager, Group Lease Pcl.
1990 – 1996	Personnel and Administration officer, Group Lease Pcl.

น.ส. อัจฉรา ชัยนา

วันเดือนปีเกิด	14 มีนาคม 2518 (37 ปี)
สัญชาติ	ไทย
การศึกษา	ปริญญาตรี บริหารธุรกิจ (บัญชี) มหาวิทยาลัยราชภัฏ พระนคร
ตำแหน่ง	ผู้จัดการฝ่ายบัญชีและการเงิน
วันรับตำแหน่ง	1 มิถุนายน 2554
วันเริ่มงาน	15 มีนาคม 2538
สัดส่วนการถือหุ้น	100 หุ้น

ประสบการณ์การทำงาน 5 ปีที่ผ่านมา

2554 – ปัจจุบัน	ผู้จัดการฝ่ายบัญชีและการเงิน, บริษัท กรู๊ปลีส์ จำกัด (มหาชน)
2538 – 2554	ผู้ช่วยผู้จัดการ ฝ่ายบัญชีและการเงิน, บริษัท กรู๊ปลีส์ จำกัด (มหาชน)

Ms. Aujchara Chaina

Date of Birth	14 March, 1975 (37 years)
Nationality	Thai
Education	Bachelor of Business Administration, Accounting, Phranakorn Rajabhat University
Position	Accounting & Finance Manager
Starting date	1 June, 2011
Date of employment	15 March, 1995
Share holding	100 shares

Work Experience last 5 years :

2011 - Present	Accounting & Finance Manager, Group Lease Pcl.
1995 – 2011	Assistant Accounting & Finance Manager, Group Lease Pcl.

การสรรหากรรมการ

คณะกรรมการ

บริษัทไม่มีการจัดตั้งคณะกรรมการสรรหา (Nominating Committee) ในการคัดเลือกบุคคลที่จะแต่งตั้งเป็นคณะกรรมการบริษัท ซึ่งในการแต่งตั้งกรรมการของบริษัท คณะกรรมการจะพิจารณาจากความสามารถ ประสบการณ์ วิชาชีพ ศักดิ์ และความน่าเชื่อถือ และนำเสนอต่อผู้ถือหุ้นพิจารณาอนุมัติ

ในการประชุมสามัญประจำปีทุกครั้ง ข้อบังคับของบริษัท กำหนดให้กรรมการออกจากตำแหน่งเป็นจำนวนหนึ่งในสาม (1/3) เป็นอัตรา ถ้าจำนวนกรรมการที่จะออกแบ่งให้ลงเป็นสามส่วนไม่ได้ ก็ให้ออกโดยจำนวนใกล้เคียงที่สุดกับส่วนหนึ่งในสาม (1/3) กรรมการที่จะต้องออกจากตำแหน่งในปีแรกและปีที่สองภายหลังจดทะเบียนบริษัทนั้นให้จับฉลากกันว่าผู้ใดจะออก ส่วนปีหลังต่อ ๆ ไปให้กรรมการคนที่อยู่ในตำแหน่งนานที่สุดนั้นเป็นผู้ออกจากตำแหน่ง กรรมการที่ออกตามวาระนั้นอาจถูกเลือกเข้ามาดำรงตำแหน่งใหม่ก็ได้

อย่างไรก็ดี ถ้าหากว่ามีตำแหน่งว่างลงในคณะกรรมการเพราะเหตุอื่น นอกจากถึงคราวออกตามวาระ ให้กรรมการที่คงเหลืออยู่ตั้งผู้อื่นขึ้นใหม่ให้เต็มทีว่าง เว้นแต่วาระของกรรมการจะเหลือน้อยกว่าสองเดือน ทั้งนี้ในการตั้งกรรมการดังกล่าวต้องประกอบด้วยคะแนนเสียงไม่น้อยกว่าสามในสี่ของจำนวนกรรมการที่ยังเหลืออยู่ แต่ผู้ที่ได้รับการตั้งจากกรรมการที่คงเหลือตั้งวันนี้ จะคงอยู่ในตำแหน่งได้เพียงเท่ากำหนดเวลาที่กรรมการ ผู้ที่เขาเข้าสืบตำแหน่งแทนขอที่จะอยู่ได้

การประชุมผู้ถือหุ้นเพื่อเลือกตั้งกรรมการ จะเป็นไปตามหลักเกณฑ์และวิธีการดังต่อไปนี้

1. ในการลงคะแนนเสียงเลือกตั้งกรรมการให้ใช้เสียงข้างมาก โดยให้ถือว่าผู้ถือหุ้นแต่ละคนมีคะแนนเสียงเท่ากับหนึ่งหุ้นต่อหนึ่งเสียง
2. ให้ผู้ถือหุ้นลงคะแนนเสียงเลือกบุคคลคนเดียวหรือหลายคนเป็นกรรมการก็ได้ แต่จะแบ่งคะแนนเสียงให้แก่ผู้ใดมากที่สุดเพียงใดไม่ได้
3. บุคคลซึ่งได้รับคะแนนเสียงสูงสุดตามลำดับลงมาเป็นผู้ที่ได้รับการเลือกตั้งเป็นกรรมการเท่าจำนวนกรรมการที่พึงมีหรือจะพึงเลือกตั้งในครั้งนั้น ในกรณีที่บุคคลซึ่งได้รับเลือกตั้งในลำดับถัดลงมา มีคะแนนเสียงเท่ากันเกินจำนวนกรรมการที่พึงมีหรือจะพึงเลือกตั้งในครั้งนั้น ให้ประธานที่ประชุมออกเสียงได้เพิ่มขึ้นอีกหนึ่งเสียง เป็นเสียงชี้ขาด

คณะกรรมการตรวจสอบ

คณะกรรมการบริษัทเป็นผู้พิจารณาแต่งตั้งคณะกรรมการตรวจสอบและมีวาระการดำรงตำแหน่งคราวละ 2 ปี

Nominating Directors

Board of Directors

The Company hasn't established a Nominating Committee, however abilities, experiences, vision, and credit are factors to consider when nominating directors and proposing the list to shareholders to appoint.

The Company's Articles of Association states that in each of annual general meeting, one-third of directors or nearest amount (1/3) has to be resigned by rotation. In the first and second years after registering the entity, the resigning directors were determined by drawing lots. For the subsequent years later, the retired directors shall be determined by the ones who were in the position the longest. The retired Directors can be re-elected. However, in case of the vacancy of director from the reasons other than the expiration of the term of office, the remaining board of directors shall appoint other director to fill the vacancy except the remaining term of office is less than 2 months. The resolution of such appointment has to be passed with not less than three-fourth of the votes from the remaining directors. The substitute director shall hold office only for the remaining term of office of the director whom he or she replaces.

Principle and voting methods for nominating directors are :

1. Each shareholder shall have a number of votes equal to the number of shares held.
2. Each shareholder must exercise all the votes he has according to number of shares held (as in item 1). He may nominate one or several persons as directors. If several persons be nominated, he may not shares his voting rights with others.
3. The candidates shall be ranked in descending order from the highest number of votes received to the lowest, and shall be elected as directors equivalent to the number of directors who are elected by the meeting of shareholders. In the event that there is a tie in the last to be elected, and this exceeds the said number of directors that the meeting of shareholders is required to appoint, the presiding Chairman shall have the deciding vote.

The Audit committee

Audit committee's members will be appointed by the Board of Directors, and the term for holding office is two years.

คำตอบแทนกรรมการและผู้บริหาร

คำตอบแทนที่เป็นตัวเงิน*

หน่วย: บาท

กรรมการ	ปี 2555	ปี 2554
1. นายมิทซึจิ โคโนชิตะ	260,000	220,000
2. นายสามารถ จิระดำรง	-	50,000
3. นายมนะโอะ ทาชิโร่	260,000	210,000
4. นายสุรศักดิ์ เข็มทองคำ	-	50,000
5. นายดีพงษ์ สหะชาติศิริ	270,000	220,000
6. นายฉัตรชัย โชตนาการ	-	50,000
7. นางสาวจัญญา แสงสุขดี	-	50,000
8. นางวชิรา ณ ระนอง	-	60,000
9. นายหัตชัย โคโนชิตะ	240,000	150,000
10. นายกฤษณ์ พันธรัตน์มาลา	330,000	200,000
11. นายพลเดช เทอดพิทักษ์วานิช	330,000	200,000
12. พลเอกสืบสันต์ ทรพรานนท์	320,000	160,000
13. นายไศณิด พิษญากร	330,000	170,000
14. นายสมชัย ลิ้มพัฒน์สิน	270,000	150,000
15. นายวรศักดิ์ เกรียงโกมล	260,000	140,000
รวม	2,870,000	2,080,000

หมายเหตุ :

- นายสามารถ จิระดำรง, นายสุรศักดิ์ เข็มทองคำ, นายฉัตรชัย โชตนาการ, นางสาวจัญญา แสงสุขดี และนางวชิรา ณ ระนอง ลาออกจากการเป็นกรรมการ ณ. วันที่ 20 เมษายน 2554
- นายหัตชัย โคโนชิตะ, นายกฤษณ์ พันธรัตน์มาลา และนายพลเดช เทอดพิทักษ์วานิช เริ่มเป็นกรรมการตั้งแต่วันที่ 20 เมษายน 2554
- พลเอกสืบสันต์ ทรพรานนท์ และ นายไศณิด พิษญากร เริ่มเป็นกรรมการตั้งแต่วันที่ 11 พฤษภาคม 2554
- นายสมชัย ลิ้มพัฒน์สิน และ นายวรศักดิ์ เกรียงโกมล เริ่มเป็นกรรมการตั้งแต่วันที่ 15 มิถุนายน 2554

*เบี้ยประชุม และโบนัส

จำนวนผู้บริหารและคำตอบแทน	ปี 2555	ปี 2554
จำนวนผู้บริหาร (คน)	12*	11**
เงินเดือน โบนัส เงินกองทุนสำรองเลี้ยงชีพ และคำตอบแทนอื่น (ล้านบาท)	34.53	17.82

*รวมผู้บริหารซึ่งลาออกจากการเป็นพนักงาน วันที่ 31 สิงหาคม 2555 จำนวน 1 ท่าน และวันที่ 30 กันยายน 2555 จำนวน 1 ท่าน

**รวมผู้บริหารซึ่งลาออกจากการเป็นพนักงาน วันที่ 30 เมษายน 2554 จำนวน 4 ท่าน และวันที่ 20 พฤษภาคม 2554 จำนวน 1 ท่าน

Remuneration of Directors and the management

Remunerations in terms of money*

(Unit : Baht)

Directors' Name	2012	2011
1. Mr. Mitsuji Konoshita	260,000	220,000
2. Mr. Samart Chiradamrong	-	50,000
3. Mr. Muneo Tashiro	260,000	210,000
4. Mr. Surasak Khemthongkum	-	50,000
5. Mr. Deepong Sahachartsiri	270,000	220,000
6. Mr. Chatchai Chotanakarn	-	50,000
8. Ms. Jaranya Sangsukdee	-	50,000
9. Mrs. Vachira Na-Ranong	-	60,000
10. Mr. Tatsuya Konoshita	240,000	150,000
11. Mr. Krit Phanratanamala	330,000	200,000
12. Mr. Pholdej Therdphithakvanij	330,000	200,000
13. Gen.Suebsan Dardarananda	320,000	160,000
14. Mr. Sonit Pichyangkul	330,000	170,000
15. Mr. Somchai Limpattanasin	270,000	150,000
16. Mr. Worasak Kriengkamol	260,000	140,000
Total	2,870,000	2,080,000

Remark :

- Mr.Samart Chiradamrong, Mr.Surasak Kemthongkam, Mr. Chatchai Chotetanakan, Ms. Jaranya Sangsukdee and Mrs.Wachira Na Ranong resigned on April 20th, 2011.
- Mr.Tatsuya Konoshira, Mr.Krit Phanratanamala and Mr.Pholdej Therdphithakvanij were appointed directors on April 20th,2011.
- Gen.Suebsan Dardarananda and Mr. Sonit Pichyangkul were appointed directors on May 11th,2011.
- Mr. Somchai Limpattanasin and Mr. Worasak Kriengkamol were appointed directors on June 15th,2011.

* Attendance allowance and Bonus

Number of Management and their remuneration	2012	2011
Number of Management (person)	12*	11**
Salary, Bonus, Provident fund, and other remuneration (million Baht)	34.53	17.82

* Inclusive of 2 resigned managements who resigned on Aug 31,2012 and 1 resigned management who resigned on Sep 30, 2012.

**Inclusive of 4 resigned managements who resigned on Apr 30,2011 and 1 resigned management who resigned on May 20, 2011.

การควบคุมภายใน

ในการประชุมคณะกรรมการบริษัท ครั้งที่ 2/2556 เมื่อวันที่ 14 กุมภาพันธ์ 2556 โดยคณะกรรมการบริษัท ร่วมกับคณะกรรมการตรวจสอบ คณะกรรมการได้ประเมินระบบการควบคุมภายในโดยให้ฝ่ายบริหารของบริษัทได้อธิบายชี้แจงระบบต่าง ๆ ที่ใช้ในการบริหารงานและควบคุมภายใน รวมทั้งให้คณะกรรมการได้ซักถามข้อมูลจากฝ่ายบริหาร แล้วสรุปได้ว่า จากการประเมินระบบการควบคุมภายในของบริษัทในด้านต่าง ๆ 5 ส่วน คือ องค์กรและสภาพแวดล้อม การบริหารความเสี่ยง การควบคุมการปฏิบัติงานของฝ่ายบริหาร ระบบสารสนเทศและการสื่อสารข้อมูล และระบบการติดตาม คณะกรรมการบริษัทเห็นว่า บริษัทมีระบบการควบคุมภายในเพียงพอแล้วดังนี้

• องค์กรและสภาพแวดล้อม

บริษัทมีการจัดการโครงสร้างขององค์กร ขอบเขตอำนาจของฝ่ายบริหารต่างๆ เป็นลายลักษณ์อักษรอย่างชัดเจน และได้กำหนดเป้าหมายของบริษัทในการดำเนินธุรกิจในอนาคตไว้เพื่อให้ฝ่ายบริหารและพนักงานในระดับต่าง ๆ ได้ร่วมกันทำงานเพื่อไปสู่เป้าหมายร่วมกัน โดยเน้นในเรื่องความซื่อสัตย์สุจริตต่อหน้าที่ ความจงรักภักดีต่อองค์กร ความมีคุณธรรมและจริยธรรมในการบริหารจัดการ ซึ่งประกอบด้วยข้อกำหนดการห้ามฝ่ายบริหารและพนักงานกระทำการใด ๆ ที่อาจก่อให้เกิดความขัดแย้งทางผลประโยชน์กับบริษัทเป็นลายลักษณ์อักษร พร้อมบทลงโทษหากมีการฝ่าฝืนข้อกำหนดดังกล่าว

• การบริหารความเสี่ยง

ฝ่ายบริหารได้ให้ความสำคัญเกี่ยวกับการบริหารความเสี่ยงเป็นอย่างมาก เนื่องจากธุรกิจของบริษัทเป็นธุรกิจที่เกี่ยวข้องโดยตรงกับความเสี่ยง จึงเพิ่มความรอบคอบและระมัดระวังในการบริหารจัดการทางการเงิน การพิจารณาอนุมัติให้สินเชื่อแก่ลูกค้า โดยมีการประเมินความเสี่ยงที่อาจจะเกิดขึ้นและกำหนดมาตรการการป้องกันและการจัดการความเสี่ยง มีการประเมินความเสี่ยงในด้านการจัดการฐานข้อมูลสารสนเทศซึ่งเป็นหัวใจสำคัญในการดำเนินธุรกิจอย่างมีประสิทธิภาพ และได้กำหนดมาตรการในการป้องกันความเสี่ยงดังกล่าวได้อย่างรัดกุม รวมถึงการประเมินความเสี่ยงที่เกิดจากปัจจัยภายนอกที่มีผลกระทบต่อการดำเนินงานของบริษัทอย่างสม่ำเสมอ

• การควบคุมการปฏิบัติงานของฝ่ายบริหาร

บริษัทได้จัดให้มีโครงสร้างองค์กรของฝ่ายบริหารและขอบเขตอำนาจหน้าที่ความรับผิดชอบไว้เป็นลายลักษณ์อักษรอย่างชัดเจน มีระบบการตรวจสอบระหว่างหน่วยงานในแต่ละขั้นตอนการปฏิบัติ จึงมั่นใจได้ว่าฝ่ายบริหารได้ปฏิบัติตามกฎหมายหรือระเบียบข้อบังคับที่เกี่ยวข้องและกฎระเบียบข้อบังคับของบริษัท ในกรณีที่บริษัทมีการทำธุรกรรมกับผู้ถือหุ้นรายใหญ่ กรรมการ ผู้บริหาร หรือผู้ที่เกี่ยวข้องกับบุคคลดังกล่าว คณะกรรมการบริษัทได้มีการอนุมัติเป็นหลักการไว้ว่า รายการธุรกรรมที่มีลักษณะเป็นรายการเกี่ยวโยงกันนั้น จะต้องมียกข้อยกเว้นการดำเนินการในลักษณะเดียวกับที่ผู้เกี่ยวข้องจะพึงกระทำกับคู่สัญญาทั่วไป ในสถานการณ์เดียวกัน ด้วยอำนาจต่อรองทางการค้าที่ปราศจากอิทธิพลในการที่จนมีสถานะเป็นกรรมการ ผู้บริหาร หรือบุคคลที่มีความเกี่ยวข้อง แล้วแต่กรณี เพื่อปฏิบัติตาม พ.ร.บ. หลักทรัพย์และตลาดหลักทรัพย์ ฉบับที่ 4 พ.ศ. 2551 นอกจากนั้น กรรมการที่มีส่วนได้เสียในธุรกรรมนั้น ๆ ไม่สามารถออกเสียงในการลงมติในรายการนั้น ๆ ได้

Internal Controls

During the Company's Board of Directors' Meeting No. 2/2013, held on February 14th, 2013 which consisted of the Board of Directors together with the Audit committee, report on internal control systems of the Company was presented and clarified by the management. From the assessment of the internal control systems of the Company which consists of 5 measures, the organization and environment, risk management, management control activities, Information Technology system & communications and monitoring, the Board of Directors believed that the Company's internal control systems were sufficient, detailed as follows:

- **Organizational Control and Environment Measure**

The Company's organization structure and authorities and responsibilities of each department were clearly stated in writing. Future objectives and targets were also determined so that the management and staff in different levels can achieve the same goals together. The achieving of such goals should be based on honesty, loyalty and ethics. The Company also had a written rule forbidden the management and staffs to do anything which may lead to conflict of interest and penalty of such violation was also determined.

- **Risk Management Measure**

Management gives significant importance to risk management because the nature of the Company's business is related directly to risks. Special cares were taken for financial management and credit approval process by evaluating potential risk and setting preventive measures and risk management. There are preventive measures and evaluations of risk from information technology data base which is considered the core of operational performance. In addition, management also continuously evaluates other external factors which might incur risk to the Company's operation.

- **Management Control Activities**

The Company's management structure together with the scope of authority and responsibilities were written clearly for each department. To ensure accuracy and compliance with law and the Company's regulation, internal control systems for each operational process were established to verify and control the operation of each department. In case of related transactions with the Company's major shareholder, directors, executives or other related persons, the Board of Directors had approved in principle for the related party transactions that it should have the same commercial terms as those an ordinary person would agree with any unrelated party under the similar circumstances, on the basis of commercial negotiation and without any dependent interest resulted from the status of the director, executive or related person as prescribed in the Securities and Exchange Act No. 4, B.E. 2551. Moreover, those directors who may have conflict of interest on the related transaction might not vote to approve for such transaction.

• ด้านเทคโนโลยีสารสนเทศและการสื่อสาร

บริษัทให้ความสำคัญในด้านระบบสารสนเทศและการสื่อสารข้อมูล เพื่อให้การรวบรวมข้อมูลและประมวลผลข้อมูลได้อย่างรวดเร็ว ถูกต้อง ทันเวลา และมีการกำหนดรูปแบบมาตรฐานในการปฏิบัติงาน เพื่อให้พนักงานสามารถรับรู้ข้อมูลข่าวสารอย่างถูกต้องชัดเจน รวมถึงมีระบบช่วยในการตัดสินใจของผู้บริหารและคณะกรรมการบริษัทได้รับทราบเพื่อให้สามารถตัดสินใจได้อย่างถูกต้องรวดเร็ว ทั้งในด้านการแก้ไขปัญหาและวางแผนงานในอนาคต โดยเฉพาะข้อมูลทางด้านบัญชีและการเงิน

• ด้านระบบการติดตาม

บริษัทได้จัดให้มีระบบการติดตามผลการดำเนินงานของบริษัทอย่างสม่ำเสมอ เพื่อให้บริษัทสามารถบรรลุเป้าหมายที่วางไว้ โดยมีการจัดการประชุมคณะผู้บริหารเพื่อรายงานผลการดำเนินงานเป็นประจำอย่างน้อยเดือนละ 1 ครั้ง และมีการจัดการประชุมเพื่อแก้ไขปัญหาเร่งด่วน เฉพาะในกรณีที่มีปัจจัยอื่นที่สำคัญซึ่งอาจมีผลกระทบต่อผลการดำเนินธุรกิจปกติของบริษัท นอกจากนี้ยังจัดให้มีหน่วยงานตรวจสอบภายในซึ่งรายงานตรงต่อคณะกรรมการตรวจสอบ ดำเนินการตรวจสอบการปฏิบัติงานที่ของทุกหน่วยงานภายในบริษัทโดยมีวัตถุประสงค์

- 1) เพื่อเพิ่มประสิทธิภาพในการดำเนินงานของบริษัทและรายงานต่อคณะกรรมการตรวจสอบและผู้บริหาร
- 2) เพื่อให้เกิดความมั่นใจในการควบคุมดูแลการใช้สินทรัพย์ของบริษัท ให้เป็นไปอย่างมีประสิทธิภาพ
- 3) เพื่อให้คณะกรรมการตรวจสอบและผู้บริหารทราบถึงปัญหาที่อาจเกิดขึ้น เพื่อดำเนินการป้องกันได้ทันต่อเหตุการณ์
- 4) เพื่อให้เกิดความมั่นใจว่าบริษัทมีระบบการควบคุมภายในที่ดีและพนักงานมีการปฏิบัติงานตามระบบการควบคุมภายในที่กำหนดไว้

นโยบายการจ่ายเงินปันผล

บริษัท กรู๊ปลีส์ จำกัด (มหาชน) มีนโยบายการจ่ายเงินปันผลไม่น้อยกว่าร้อยละ 40 จากกำไรสุทธิหลังหักภาษี และเงินสำรองต่างๆ ตามกฎหมาย ทั้งนี้การจ่ายเงินปันผล ให้นำปัจจัยอื่นๆ มาพิจารณาประกอบ เช่น ผลการดำเนินงานและฐานะทางการเงินของบริษัทฯ สภาพคล่องของบริษัทฯ โดยการจ่ายเงินปันผลข้างต้น จะต้องได้รับความเห็นชอบจากที่ประชุมผู้ถือหุ้น เว้นแต่จะเป็นการจ่ายเงินปันผลระหว่างกาลซึ่งได้รับอนุมัติจากคณะกรรมการบริษัทฯ แล้ว โดยต้องแจ้งให้แก่ที่ประชุมผู้ถือหุ้นคราวต่อไปเพื่อทราบ

- **Information and Communication Measure**

The Company always gives importance to information technology system and communication system so that the compiling and analyzing of data were done with speed, accuracy, and in time. Standard of operations were set up for the staff to be able to receive information clearly and correctly which also support the decision making of the management and the Board of Directors on both problem solving and planning especially the accounting and financial information.

- **Monitoring**

The Company has always monitored its business operating result in order to be able to achieve the set goals. Management meeting is set up at least once a month to monitor the operating result. In case of an urgent problem arising from other significant factors which might seriously affect the normal operation of the Company, an ad hoc meeting can also be held. In addition, the Company also set up Internal Audit Unit which reports directly to the Audit Committee to carry out the internal auditing on the operation of each department of the Company. Its objectives are :

- 1) To increase the efficiency of the Company's operations and report the result to Audit Committee and management.
- 2) To ensure that the Company's assets are utilized efficiently.
- 3) To report to the Audit Committee and management about the possible problems so that preventive solution could be done in time.
- 4) To ensure the existence of appropriate internal control systems and ensure that the set systems were carried out properly.

Dividend Payment Policy

The dividend payment policy of Group Lease Public Company Limited states that dividend will be paid not less than 40 percent from net profit after deducting tax and other legal reserves. In considering the dividend payment, other factors such as The Company's operating result as well as its financial position and liquidity should also be considered. Payment of dividend has to be considered and approved by the shareholders. However, the Board of Directors is able to approve interim dividend payment and the shareholders shall be acknowledged about the interim dividend payment in the next shareholders' meeting.

การกำกับดูแลกิจการ

ในฐานะที่เป็นหนึ่งในบริษัทจดทะเบียนในตลาดหลักทรัพย์แห่งประเทศไทย คณะกรรมการของบริษัทตระหนักถึงความสำคัญของการมีการกำกับดูแลกิจการที่ดี เพื่อให้เกิดความโปร่งใสในการดำเนินธุรกิจ และสร้างความสามารถในการแข่งขัน เพื่อประโยชน์ของผู้ถือหุ้นในระยะยาวภายใต้กรอบจริยธรรมอันดีโดยคำนึงถึงผู้มีส่วนได้เสียของบริษัทและสังคมโดยรวม ทั้งนี้บริษัทได้มีการปฏิบัติตามหลักการกำกับดูแลกิจการที่ดีของบริษัทจดทะเบียนปี 2549 ตามแนวทางของตลาดหลักทรัพย์แห่งประเทศไทยมาอย่างต่อเนื่องโดยในปี 2555 บริษัทได้มีการปฏิบัติตามแนวทางดังกล่าวตามรายละเอียด ดังนี้

สิทธิของผู้ถือหุ้น

สิทธิในการได้รับส่วนแบ่งกำไรในรูปของเงินปันผล

ตามนโยบายการจ่ายเงินปันผลของบริษัทนั้น บริษัทจะจ่ายเงินปันผลไม่น้อยกว่าร้อยละ 40 จากกำไรสุทธิ ซึ่งการจ่ายเงินปันผลดังกล่าว จะต้องได้รับความเห็นชอบจากที่ประชุมผู้ถือหุ้น เว้นแต่จะเป็นการจ่ายเงินปันผลระหว่างกาล ซึ่งในปี 2555 บริษัทมีการจ่ายเงินปันผลระหว่างกาล รวม 2 ครั้ง สำหรับผลการดำเนินงาน ปี 2555 ครั้งแรกสำหรับผลประกอบการ ตั้งแต่ 1 ม.ค. – 30 มิ.ย. 2555 จำนวน 99.52 ล้านบาท และครั้งที่ 2 สำหรับผลประกอบการ ตั้งแต่ 1 ม.ค. – 30 ก.ย. 2555 จำนวน 69.53 ล้านบาท รวมเป็น 169.06 ล้านบาท และได้เสนอให้ผู้ถือหุ้นพิจารณาอนุมัติการจ่ายเงินปันผล ประจำปี 2555 (ผลการดำเนินงานตั้งแต่ 1 ม.ค. – 31 ธ.ค. 2555) คิดเป็นจำนวนเงิน 249.71 ล้านบาท หรือร้อยละ 69.87 ของกำไรสุทธิปี 2555 ซึ่งเมื่อหักปันผลระหว่างกาล จากผลประกอบการในไตรมาส 2 และ 3 แล้วจะยังคงเหลืออีก 80.66 ล้านบาท ที่จะจ่ายให้ผู้ถือหุ้น หลังจากได้รับอนุมัติจ่ายปันผลจากที่ประชุมผู้ถือหุ้น ทั้งนี้ การจ่ายปันผลจากผลประกอบการประจำปี 2555 จะจ่ายเป็นหุ้นสามัญ และเงินสดบางส่วน

สิทธิในการได้รับข้อมูลข่าวสารสำคัญของบริษัท

บริษัทได้เปิดเผยข้อมูลสำคัญต่าง ๆ ของบริษัท ตลอดจนเอกสารซึ่งนำเสนอตามเหตุการณ์ต่าง ๆ เช่น รายงานประจำปี งบการเงิน และหนังสือเชิญประชุมผู้ถือหุ้น พร้อมทั้งเอกสารประกอบฯ เป็นต้นโดยเปิดเผยข้อมูลไว้บนเว็บไซต์ของบริษัทเป็นการล่วงหน้า เพื่อให้ผู้ถือหุ้นได้มีโอกาสที่เท่าเทียมกันในการรับทราบข้อมูลข่าวสารของบริษัท

สิทธิในการเข้าร่วมประชุมผู้ถือหุ้น

บริษัทได้จัดประชุมสามัญผู้ถือหุ้น ประจำปี 2555 เมื่อวันที่ 27 เมษายน 2555 โดยได้นำข้อมูลในหนังสือเชิญประชุม ได้แก่ วัน เวลา สถานที่ และวาระการประชุม โดยระบุรายละเอียดสำคัญที่เกี่ยวข้องกับเรื่องที่เสนอเพื่อเป็นข้อมูลประกอบการพิจารณา รวมทั้งข้อมูลของกรรมการที่ควรวาระและจะเสนอให้เลือกตั้งกลับเข้าดำรงตำแหน่งอีกวาระหนึ่งข้อมูลของกรรมการอิสระ สำหรับการเป็นผู้รับมอบฉันทะ ข้อบังคับของบริษัทที่เกี่ยวข้องกับการประชุมผู้ถือหุ้น และรายละเอียดหลักฐานที่ใช้แสดงสิทธิในการเข้าร่วมประชุมรวมทั้งแผนที่สถานที่จัดการประชุมและแบบฟอร์มมอบฉันทะ แบบ ข ขึ้นบนเว็บไซต์ของบริษัทเป็นการล่วงหน้าก่อนวันประชุม 35 วัน เพื่อให้ผู้ถือหุ้นได้มีข้อมูล และเวลาอย่างเพียงพอในการศึกษาข้อมูลก่อนการประชุมและการตัดสินใจ และหนังสือเชิญประชุม รายงานประจำปี ตลอดจนเอกสารแนบทั้งหมดได้ถูกส่งทางไปรษณีย์ลงทะเบียนไปยังผู้ถือหุ้น 14 วันล่วงหน้าก่อนวันประชุม

นอกจากนั้น ในที่ประชุม ท่านประธานได้เปิดโอกาสให้ผู้ถือหุ้นที่เข้าร่วมประชุมแสดงความคิดเห็นและซักถามในเรื่องต่าง ๆ ที่เกี่ยวข้องกับวาระการประชุมหรือเกี่ยวข้องกับบริษัท อย่างเต็มที่ในแต่ละวาระ และยังสามารถสอบถามเพิ่มเติมได้อีกหลังจากที่การประชุมดำเนินไปจนเสร็จสิ้นครบทุกวาระแล้ว

Corporate Governance

Being one of the listed companies in the Stock Exchange of Thailand, the Company's Board of Directors realizes the importance of having good corporate governance to ensure transparency, control, and to protect the long term interests of shareholder taking into considerations good corporate ethics for the stakeholders and society as a whole. Consequently, the Principles of Good Corporate Governance for Listed Companies 2006 introduced by the Stock Exchange of Thailand are adopted as our operation guidance. The implementation of the policy for last year are as follows :

Rights of Shareholders

Rights to receive Dividend

According to the Company's dividend payment policy, dividend shall be paid not less than 40% of the net profit. The said dividend needs to be approved by the shareholders meeting except for the interim dividend which can be approved by the Board of Directors. In the year 2012, the Company paid interim dividend twice for the operating result of FY2011 at total of 148 million Baht. The first interim dividend was from 1 Jan – 30 Jun, 2011 at 104 Million Baht and the second one was for the operating result from 1 Jan – 30 Sept, 2011 at 44 million Baht or 69.85% of the QT3/2011 operating result of 212 million Baht. And the shareholders had approved no dividend payment for the year end operating result of the year 2011 (during 1 Jan – 31 Dec, 2011) since the year end net profit had increased only slightly from QT3/2011 in which the interim dividend had already been paid.

Rights to receive important information of the Company

Significant information of the Company as well as the documents about other important events such as annual report, financial statement and the notice to the shareholders' meeting together with other supporting documents, etc. were all posted on the Company's website in advance for the shareholders to get the information equally and simultaneously.

Rights to attend the shareholders' meeting

The Annual General Meeting of Shareholders FY2012 was held on 27 April, 2012. The information in the notice of AGM such as the date, time and venue together with the agenda specifying the related significant details, details of the directors who shall be retired by rotation and be re-elected, Independent Directors' detail as a Proxy, the Company's Articles of Association in relation to the shareholders' meeting, the list of papers to show identification of the shareholders who have the right to attend the meeting and the proxy form B as well as the map of the venue were all posted on the Company's website more than 35 days in advance so that the shareholders can have enough information and time to study before making decision. The notice of the meeting together with the annual report and other supporting documents were registered mailed to the shareholders 14 days in advance of the meeting date.

การปฏิบัติต่อผู้ถือหุ้นอย่างเท่าเทียมกัน

- การเปิดโอกาสให้ผู้ถือหุ้นที่ไม่สามารถเข้าร่วมประชุมด้วยตนเอง สามารถใช้สิทธิออกเสียงได้โดยการมอบฉันทะให้ผู้อื่นมาประชุมและออกเสียงแทน โดยบริษัทสนับสนุนให้ใช้หนังสือมอบฉันทะ แบบ ข และได้ระบุนายชื่อกรรมการอิสระ 3 ท่าน รวมทั้งข้อมูลส่วนตัวและการมีส่วนได้เสีย ในแต่ละวาระ(ถ้ามี) ให้เป็นผู้รับมอบฉันทะเพื่อเป็นทางเลือกให้กับผู้ถือหุ้น
- บริษัทได้เปิดโอกาสให้ผู้ถือหุ้นรายย่อย สามารถเสนอเรื่องเพื่อพิจารณาบรรจุเป็นวาระการประชุม และเสนอชื่อบุคคลที่มีคุณสมบัติเหมาะสมเพื่อรับการพิจารณาเลือกตั้งเป็นกรรมการบริษัทในการประชุมใหญ่สามัญผู้ถือหุ้นประจำปี 2556 เป็นการล่วงหน้า โดยได้แสดงรายละเอียดหลักเกณฑ์ และวิธีการไว้บนเว็บไซต์ของบริษัท โดยผู้ถือหุ้นสามารถดำเนินการดังกล่าวได้ ตั้งแต่วันที่ 1 ตุลาคม 2555 จนถึงวันที่ 31 ธันวาคม 2555 ทั้งนี้ ไม่มีผู้ถือหุ้นเสนอวาระการประชุมใด ๆ หรือรายชื่อบุคคลเพื่อให้นักบริษัทพิจารณาสำหรับการประชุมสามัญประจำปี 2556 นี้
- บริษัทไม่ได้เพิ่มวาระการประชุมหรือสลับวาระการประชุมในการประชุมผู้ถือหุ้นปี 2555
- บริษัทได้กำหนดวิธีการลงคะแนนเสียงในทุกวาระโดยใช้บัตรลงคะแนนและในวาระเลือกตั้งกรรมการนั้น ผู้ถือหุ้นสามารถใช้สิทธิเลือกลงคะแนนได้เป็นรายบุคคล
- บริษัทได้กำหนดให้กรรมการบริษัทและผู้บริหารเปิดเผยข้อมูลเกี่ยวกับส่วนได้เสียของตนและผู้เกี่ยวข้อง เพื่อให้คณะกรรมการสามารถพิจารณาธุรกรรมของบริษัทที่อาจมีความขัดแย้งของผลประโยชน์ และสามารถตัดสินใจเพื่อประโยชน์ของบริษัทโดยรวม

Moreover, during the meeting, the Chairman provided opportunity for the shareholders to express their opinions or ask questions concerning the agendas and the Company's businesses fully in every agenda as well as in the last agenda, when all of the agenda has been finished.

Rights and equitable treatment of shareholders

- The shareholders who cannot attend the shareholders' meeting by themselves have the right to vote by granting proxy to assign others to vote for them in which the Company encourages them to use Proxy Form B which provides them to specify their vote. In addition, 3 Independent Directors specifying personal details and their related interest in any agenda(if any) were offered to be selected as their proxy for more convenience.
- The shareholders were provided the opportunity to propose agenda and/or nominate qualified persons to be the Company's Director to be considered in the AGM FY2013 in advance in which the procedures of proposal were posted on the Company's website and the period of proposal was during 1 Oct – 31 Dec, 2012. However, there was no agenda or any nomination proposed.
- The Company neither added more agenda nor switched the agenda sequence of the shareholders' meetings in the year 2012.
- The Company used voting sheet for voting in every agenda and in the nomination of Directors, the shareholders had the right to vote for each person individually.
- The Company's Directors and executives have to disclose their own and their related persons' interests which might have any conflict with the Company's interest so that such related transactions shall be decided on the Company's highest benefit as a whole.

บทบาทของผู้มีส่วนได้เสีย

คณะกรรมการและผู้บริหารมีนโยบาย และแนวปฏิบัติ เกี่ยวกับผู้มีส่วนได้เสียของบริษัท ดังนี้

- บริษัทได้นำเสนอสารหรือคำมั่นเชิงนโยบายจากประธานกรรมการหรือผู้จัดการทั่วไป ที่สะท้อนถึงแนวคิด CSR กับการดำเนินธุรกิจของบริษัท
- คณะกรรมการมีการกำหนดนโยบายและแนวปฏิบัติเกี่ยวกับความปลอดภัยและสุขอนามัยในสถานที่ทำงาน
- คณะกรรมการมีการกำหนดนโยบายและแนวปฏิบัติเกี่ยวกับค่าตอบแทนและสวัสดิการแก่พนักงาน
- กองทุนสำรองเลี้ยงชีพสำหรับพนักงาน บริษัทฯ จัดให้มีกองทุนสำรองเลี้ยงชีพสำหรับพนักงาน โดยพนักงานจะได้รับส่วนที่บริษัทสมทบตามสัดส่วนอายุงาน
- แนวปฏิบัติเกี่ยวกับการพัฒนาความรู้และศักยภาพของพนักงานแก่พนักงาน บริษัทฯ มีแนวปฏิบัติให้มุ่งเน้นการพัฒนาทักษะในการทำงาน ทั้งโดยให้การฝึกฝนทั้งจากการปฏิบัติงานจริง และส่งเสริมให้พนักงานเข้าฝึกอบรมในหลักสูตรต่างๆ ที่เกี่ยวข้องเนื่องกับสายงานโดยตรง ตลอดจนหลักสูตรที่มุ่งเน้นการเพิ่มพูนความรู้รอบตัวที่หลากหลาย ทั้งนี้การฝึกอบรมมีทั้งภายในและภายนอกบริษัท
- นโยบายเกี่ยวกับการละเมิดสิทธิมนุษยชน บริษัทฯ มีนโยบายที่จะไม่ข้องเกี่ยวกับการละเมิดสิทธิมนุษยชนใดๆ
- นโยบายและแนวปฏิบัติเกี่ยวกับลูกค้า บริษัทฯ ให้ความสำคัญใส่ใจและสนองตอบความต้องการของลูกค้าโดยเน้นการให้ความสำคัญกับคุณภาพและความรวดเร็ว ของการให้บริการ
- นโยบายและแนวปฏิบัติเกี่ยวกับคู่แข่ง บริษัทฯ ปฏิบัติต่อบริษัทอื่นๆ ที่ดำเนินธุรกิจลักษณะเดียวกันอย่างเป็นธรรมตลอดจนมีการรวมกลุ่มเพื่อช่วยเหลือกันในงานโอกาส
- นโยบายและแนวปฏิบัติเกี่ยวกับคู่ค้า บริษัทฯ ปฏิบัติต่อคู่ค้าตามเงื่อนไขทางการค้าและ/หรือสัญญาที่ได้มีการลงนามกันอย่างเป็นธรรม
- นโยบายและแนวปฏิบัติเกี่ยวกับเจ้าหนี้ บริษัทฯ ปฏิบัติตามสัญญาระหว่างบริษัทฯ และเจ้าหนี้อย่างเคร่งครัด ทั้งการชำระหนี้ตามกำหนด ตลอดจนเงื่อนไขข้อปฏิบัติต่างๆ
- นโยบายและแนวปฏิบัติเกี่ยวกับการไม่ล่วงละเมิดทรัพย์สินทางปัญญาหรือลิขสิทธิ์บริษัทฯ จะไม่ถอดถอนหรือใช้ประโยชน์จากสินค้าที่ไม่มีลิขสิทธิ์
- นโยบายต่อต้านการทุจริตและห้ามจ่ายสินบนเพื่อผลประโยชน์ทางธุรกิจของบริษัทบริษัทฯ มีข้อห้ามและบทลงโทษที่เด็ดขาด ต่อการทำทุจริตใดๆ ทั้งที่ผิดกฎหมายหรือต่อศีลธรรม รวมถึงมีข้อห้ามการจ่ายสินบนเพื่อผลประโยชน์ทางธุรกิจ
- นโยบายและแนวปฏิบัติต่อสังคม บริษัทฯ ให้ความสำคัญกับการพัฒนาการศึกษาของสังคม และชุมชน โดยเฉพาะต่อเด็ก และเยาวชน จึงมุ่งเน้นในการสนับสนุนโครงการต่างๆ ที่เกี่ยวข้องกับการศึกษา
- กิจกรรมที่เกี่ยวข้องกับการพัฒนาชุมชน ในปี 2555 บริษัทฯ ได้ให้การสนับสนุนด้านการศึกษาและเยาวชน อาทิเช่น โครงการมอบทุนการศึกษาให้แก่บุตรพนักงานที่มีผลการเรียนดีเด่น และให้การสนับสนุนกิจกรรมวันเด็กให้กับหน่วยงานต่าง ๆ ได้แก่ ศูนย์เยาวชนและสถานีดารวจในท้องที่ของบริษัทฯ และสถานีดับเพลิงบางรัก
- การดำเนินธุรกิจภายใต้มาตรฐานด้านสิ่งแวดล้อม ลักษณะการดำเนินธุรกิจของบริษัทฯ ไม่มีผลกระทบใดๆ ต่อสิ่งแวดล้อม

Role of Stakeholders

The Board of Directors and management initiated the guideline concerning the Company's stakeholders as follows :

- The Company has communicated message or policy commitment from the Chairman which reflexes the CSR concept with the Company's operations.
- The Board of Directors has set up policy and operation guideline concerning the safety and hygiene in the working place.
- The Board of Directors has set up policy and guideline concerning the employees' remunerations and welfare.
- **Provident Fund** was provided for employees who will receive the Company's contribution part according to their employment period.
- **Employees' development of knowledge and skill** The Company encouraged the employees to develop their working skill by providing both on the job training and encourage them to enroll for the various courses directly in relation to their job as well as those internal and external courses which can increase their general knowledge.
- **The Breaches of Human Rights** The Company has the policy not to involve in the breaches of any human rights.
- **Policy and guideline about customers** The Company pays attention and serves the customers' needs by emphasizing on the importance of the quality and speed of giving service to the customers.
- **Policy and guideline about competitors** The Company treats other firms who do the same business fairly and occasionally group together to give assistance to each other.
- **Policy and guideline about suppliers** The Company treats suppliers fairly and according to the agreed commercial terms and or contract.
- **Policy and guideline about creditors** The Company strictly complies to the agreements signed between the Company and the creditors with on-time payment and also follows other condition strictly.
- **Policy and guideline about the infringement of intellectual property or piracy** The Company will not support or use any non-copyright goods.
- **Policy of anti-corruption and bribery for commercial benefit of the Company** The Company sets up prohibitions and penalties strictly towards any corruption which violates in terms of both legal and ethical as well as any bribery for commercial benefit.
- **Policy and guideline towards society** The Company gives importance to the development of education of the society and community especially to children and youngsters, therefore, the projects concerning with educations were specially supported.

- **การใช้ทรัพยากรอย่างมีประสิทธิภาพ** บริษัทฯ ให้ความสำคัญอย่างยิ่งต่อการใช้ทรัพยากรอย่างคุ้มค่าไม่ว่าจะเป็นอุปกรณ์สำนักงาน กระดาษ และพลังงาน โดยเฉพาะอย่างยิ่งเชื้อเพลิงสำหรับยานพาหนะซึ่งเป็นปัจจัยที่ใช้ในการประกอบธุรกิจ
- **การให้ความรู้และฝึกอบรมพนักงานในเรื่องสิ่งแวดล้อม**บริษัทฯ ให้ความสนใจการรักษาสิ่งแวดล้อมโดยจะนำเสนอข้อมูลข่าวสารเกี่ยวกับสิ่งแวดล้อมให้แก่พนักงานอย่างสม่ำเสมอ และส่งเสริมให้พนักงานได้มีโอกาสเพิ่มพูนความรู้เกี่ยวกับสิ่งแวดล้อมหากมีโอกาส
- **บริษัทจัดให้มีช่องทางที่ผู้มีส่วนได้เสียทุกกลุ่มสามารถติดต่อ/ร้องเรียนในเรื่องที่ อาจเป็นปัญหากับคณะกรรมการได้โดยตรง** บริษัทโดยคณะกรรมการเปิดโอกาสให้ผู้มีส่วนได้เสีย สามารถแจ้งเบาะแสต่อคณะกรรมการ ไม่ว่าจะเป็นประเด็นเกี่ยวกับการทำผิดกฎหมาย ความถูกต้องของรายงานทางการเงิน ระบบควบคุมภายใน หรือการผิดจรรยาบรรณ นอกจากนั้นยังให้ความสำคัญกับการคุ้มครองสิทธิของผู้แจ้งเบาะแสเพื่อให้เกิดความปลอดภัยและเป็นธรรม โดยสามารถแจ้งเบาะแสผ่านทาง E-mail ตามประกาศที่หน้า website ซึ่งจะส่งตรงไปยังตัวแทนคณะกรรมการ

- **Activities on Community Development** In 2012, the Company had supported educational and youngster projects such as the scholarship for staff's children who got good grade as well as the fund support on Children's Day activities arranged by the Youth Center and police station within the Company's local area and Bangrak Fire Station.
- **Operations under environmental standard** The Company's business characteristic does not have any impact on the environment.
- **Efficient utility of resources** The Company gives significant importance on the efficient usage of resources such as office equipment, paper, power supply especially fuel for vehicles which is the important resources for the Company's business operation.
- **Employees' training about environment** The Company pays much attention on the environmental conservation. The employees were regularly informed about the news about environment and also encouraged to be trained about environmental issue whenever there is a chance.
- **Channel provided for any stakeholders to contact or complain on the things which may be a problem directly to the Board of Directors** The Company by the Board of Directors provides opportunity for the stakeholders to submit any clues to the Board of Directors on various issues such as any illegal issues, the correctness of the financial statement, internal control system and other unethical issues. Moreover, the Company also gives importance on the right protection of the clues provider to be safe and justified. Clues can be submitted via e-mail announced on the Company's website which will directly reach the Board of Director's designated person.

การเปิดเผยข้อมูลและความโปร่งใส

ช่องทางการเผยแพร่ข้อมูล

บริษัทฯ ได้พัฒนาเว็บไซต์ของบริษัทฯ และปรับปรุงให้ทันสมัยอย่างต่อเนื่อง เพื่อให้เป็นศูนย์กลางการเผยแพร่ข้อมูลที่รวดเร็ว โดยนำเสนอทั้งภาษาไทยและอังกฤษ นอกเหนือจากช่องทางอื่นๆ เช่น แบบแสดงรายการข้อมูลประจำปี (56-1) รายงานประจำปี และการเผยแพร่ข่าวสารผ่านทางระบบของตลาดหลักทรัพย์(ELCID) สำหรับปี 2555 บริษัทฯ ได้เปิดเผยข้อมูลเกี่ยวกับนโยบายที่จะขยายธุรกิจสู่ภูมิภาคอาเซียน ตลอดจนความคืบหน้าของการขยายธุรกิจไปยังประเทศกัมพูชา โดยได้จัดให้มีการประชุมกับนักวิเคราะห์หลักทรัพย์ และผู้จัดการกองทุน เพื่อสร้างความเข้าใจในเรื่องดังกล่าว ตลอดจนเผยแพร่ข้อมูลอื่นๆ ของบริษัทฯ สู่สาธารณะให้ทั่วถึงยิ่งขึ้น

บริษัทมีหน่วยงานนักลงทุนสัมพันธ์ ซึ่งทำหน้าที่ดูแลการเปิดเผยข้อมูลของบริษัทฯ ทั้งข้อมูลทางการเงินหรือข้อมูลด้านอื่น ๆ ให้มีการเปิดเผยอย่างถูกต้อง ครบถ้วน ชัดเจน และทันเวลา เพื่อให้นักลงทุน ตลอดจนผู้มีส่วนได้เสีย อื่น ๆ สามารถนำข้อมูลเหล่านั้นไปใช้ในการตัดสินใจในการลงทุน โดยสามารถติดต่อได้ที่โทรศัพท์ 0-2580-7555 ต่อ 5023 หรือสอบถามได้จากหน้า website ของบริษัท www.grouplease.co.th

รายงานของคณะกรรมการ

- คณะกรรมการของบริษัทมีหน้าที่รับผิดชอบต่อการรายงาน และสารสนเทศทางการเงินที่ปรากฏในรายงานประจำปี โดยรับรองว่าการเงินและผลการดำเนินการดังกล่าวได้จัดทำขึ้นตามมาตรฐานการบัญชีที่ได้รับการรับรองทั่วไปในประเทศไทย โดยมีการใช้นโยบายทางบัญชีที่เหมาะสม และถือปฏิบัติอย่างสม่ำเสมอข้อมูลที่จัดทำขึ้นมีความถูกต้องครบถ้วนเป็นจริงและสมเหตุสมผล และข้อมูลต่างๆได้รับการเปิดเผยอย่างเพียงพอในหมายเหตุประกอบงบการเงิน คณะกรรมการได้กำหนดให้มีการเปิดเผยข้อมูลต่างๆไว้ในรายงานประจำปีของบริษัทพร้อมกับรายงานความรับผิดชอบของคณะกรรมการต่อรายงานทางการเงินควบคู่กับรายงานของผู้สอบบัญชีในรายงานประจำปี ซึ่งบริษัทจะทำการจัดส่งรายงานประจำปีของคณะกรรมการดังกล่าวให้แก่ผู้ถือหุ้นพร้อมหนังสือนัดประชุมสามัญประจำปี
- คณะกรรมการได้เปิดเผยบทบาทหน้าที่ของคณะกรรมการ และคณะกรรมการตรวจสอบจำนวนครั้งของการประชุมและจำนวนครั้งที่กรรมการแต่ละท่านเข้าร่วมประชุมในปีที่ผ่านมา และความเห็นจากการทำหน้าที่ ในรายงานประจำปี
- คณะกรรมการได้ทบทวนนโยบายการกำกับดูแลกิจการ และรายงานผลการปฏิบัติเผยแพร่ผ่านทาง website ของบริษัท (ดูรายละเอียดใน website)
- บริษัทกำหนดนโยบายเกี่ยวกับการดูแลสิ่งแวดล้อมและสังคมและรายงานผลการปฏิบัติผ่านทาง website ของบริษัท(ดูรายละเอียดใน website)

Disclosure and Transparency

Disclosure Channel

The Company has developed and continuously updated its website to be the center for information disclosure which provided in both Thai and English in addition to the other channels such as the Annual Information Disclosure Form (Form 56-1), the annual reports and the SET information disclosure system (ELCID). In 2012, the Company had announced its new strategy to expand the business into ASIAN region and the development and progress of its business expansion in Cambodia by arranging Securities Analyst and Fund Manager Meetings to disclose the said information and other information of the Company in order to widely make known to the public.

Investor Relations unit was set up to take care of the information disclosing of the Company for both financial and non-financial data which must be accurate, complete, clear and on time to enable investors and other stakeholders to use them in making investment decision which may be contacted at tel. 66 2580 7555 ext. 5023 or make inquiries through the Company's website: www.grouplease.co.th.

The Board of Directors' Report

- The Board of Directors has to ensure that reports on the Company's financial statements and other financial information appeared in the annual report and the results of operation are appropriately and consistently done in accordance with the Generally Accepted Accounting Standard in Thailand. Notes to financial statements are sufficiently disclosed with completeness, accuracy, correct and reasonable. The Board of Directors arranges the disclosure of information in the annual report which includes the statement of its responsibilities concerning the Company's financial report presented together with the auditor's report, and the annual report will be sent together with the notice of the shareholders' annual general meeting to the shareholders.
- The Board of Directors ensures that its roles and responsibilities and the audit committee are disclosed. The number of meetings and attendance record of each director as well as opinions from the duties performed during the year are also reported to the shareholders in the annual report.
- The Board of Directors has revised and provided a summary of the corporate governance policy together with the implementation of the policy through the Company's website. (please see detail in the Company's website)
- The Board of Directors has set up policies on environmental and social issues and disclosed on the Company's website together with the implementation. (please see detail in the Company's website)

นโยบายให้กรรมการต้องรายงานการซื้อขาย/ถือครองหลักทรัพย์ บริษัทฯ กำหนดให้กรรมการรายงานการเปลี่ยนแปลงการถือครองหลักทรัพย์ทุกครั้ง และจะมีการรายงานให้ที่ประชุมคณะกรรมการทราบเมื่อมีการเปลี่ยนแปลง

การรายงานการมีส่วนได้เสียของกรรมการ กรรมการทุกท่านจะต้องจัดทำรายงานการมีส่วนได้เสีย เมื่อเข้าดำรงตำแหน่ง และรายงานทุกครั้งเมื่อมีการเปลี่ยนแปลงโดยรายงานดังกล่าวจะถูกเก็บรวบรวมไว้ที่เลขานุการบริษัท

เว็บไซต์ของบริษัทมีการนำเสนอข้อมูลเกี่ยวกับคณะกรรมการและผู้บริหาร โดยสังเขป ประกอบด้วย ประวัติส่วนตัว ประวัติการทำงาน ประวัติการอบรม สัดส่วนการถือหุ้นของบริษัท วันที่ได้รับการแต่งตั้งเป็นกรรมการ หรือผู้บริหาร เป็นต้น

การนำเสนอข้อมูลเกี่ยวกับด้านนักลงทุนสัมพันธ์ในเว็บไซต์ของบริษัท บริษัทฯ มีการนำเสนอข้อมูลเกี่ยวกับบริษัทในส่วนของนักลงทุนสัมพันธ์ในเว็บไซต์ของบริษัทฯ เพื่อเป็นข้อมูล เบื้องต้นสำหรับนักลงทุนทั่วไปที่สนใจตามความเหมาะสมและมีการอัปเดตข้อมูลให้ทันสมัยอยู่เสมอ

Reporting of the Directors' securities trading /share holding Policy

The report on each director and executives' securities trading and share holding will be done and reported in the Board of Directors' Meeting whenever there is a change.

Reporting of the Directors' interest Each director has to report on their interest and their connected persons when appointed a Director and whenever there is any change. Such report will be kept with the Company Secretary.

The Company's website has presented the Board of Directors' and the executives' brief profile which consists of personal profile, working experiences, share holding ratio and date of appointment, etc.

The Introduction of the Company's Investor Relations information on the Company's website The Company has presented appropriate information about the Company on the Company's website under Investor Relations page to provide preliminary data of the Company for those interested investors and always have it updated.

ความรับผิดชอบของคณะกรรมการ

โครงสร้างคณะกรรมการ

- จำนวนและสัดส่วน ปัจจุบันบริษัทมีการแต่งตั้งกรรมการทั้งหมดจำนวน 10 คน โดยแบ่งเป็นกรรมการที่เป็นผู้บริหารจำนวน 1 คน กรรมการที่ไม่เป็นผู้บริหารจำนวน 5 คน ซึ่งเป็นกรรมการอิสระจำนวน 4 คน คิดเป็นร้อยละ 40 ของกรรมการทั้งหมด และเพื่อเป็นการถ่วงดุลอำนาจของกรรมการทั้งหมดนั้น กรรมการของบริษัททั้ง 3 กลุ่ม จึงไม่มีอำนาจในการตัดสินใจเพียงบุคคลใดบุคคลเดียว
- วาระการดำรงตำแหน่ง มีการกำหนดวาระการดำรงตำแหน่งของคณะกรรมการอย่างชัดเจนในข้อบังคับของบริษัท โดยให้กรรมการที่ดำรงตำแหน่งนานที่สุดสามท่าน ต้องลาออก แต่ก็มีโอกาสได้รับการเสนอชื่อเพื่อเลือกตั้งกลับเข้ามาใหม่สำหรับคณะกรรมการตรวจสอบให้มีวาระการดำรงตำแหน่งคราวละ 2 ปี
- คุณสมบัติกรรมการอิสระ บริษัทกำหนดไว้ตามข้อกำหนดของ ก.ล.ด. โดยมีคุณสมบัติ ดังนี้
 - ถือหุ้นไม่เกิน 1% ของจำนวนหุ้นที่มีสิทธิออกเสียงทั้งหมดของบริษัท บริษัทใหญ่⁽¹⁾ บริษัทย่อย⁽²⁾ บริษัทร่วม⁽³⁾ หรือนิติบุคคลที่อาจมีความขัดแย้ง⁽⁴⁾ โดยให้นับรวมหุ้นที่ถือโดยผู้เกี่ยวข้องด้วย
 - ไม่เป็นกรรมการที่มีส่วนร่วมบริหารงานลูกจ้าง / พนักงาน / ลูกจ้าง / ที่ปรึกษาที่ได้เงินเดือนประจำ หรือผู้มีอำนาจควบคุมของบริษัท บริษัทใหญ่ บริษัทย่อย บริษัทร่วม บริษัทย่อยลำดับเดียวกัน หรือนิติบุคคลที่อาจมีความขัดแย้ง (ปัจจุบันและช่วง 2 ปีก่อนได้รับการแต่งตั้ง)
 - ไม่มีความสัมพันธ์ทางสายโลหิตหรือโดยการจดทะเบียนในลักษณะที่เป็น บิดา มารดา คู่สมรส พี่น้อง และบุตร รวมทั้งคู่สมรสของบุตร กับผู้บริหาร ผู้ถือหุ้นรายใหญ่ ผู้มีอำนาจควบคุม หรือนิติบุคคลที่จะได้รับการเสนอชื่อเป็น ผู้บริหาร หรือผู้มีอำนาจควบคุมของบริษัท หรือบริษัทย่อย
 - ไม่มีความสัมพันธ์ทางธุรกิจกับบริษัท บริษัทใหญ่ บริษัทย่อย บริษัทร่วม หรือนิติบุคคลที่อาจมีความขัดแย้ง ในลักษณะที่อาจเป็นการขัดขวางการใช้ วิจารณ์อย่างอิสระ และไม่มีความสัมพันธ์อื่นใดที่ทำให้ไม่สามารถให้ความเห็นได้อย่างอิสระเกี่ยวกับการดำเนินงานของบริษัท

หมายเหตุ (1) บริษัทใหญ่ หมายถึง บริษัทที่ถือหุ้นของ บมจ. กรู๊ปลีส เกินกว่าร้อยละ 50 (2) บริษัทย่อย หมายถึง บริษัทที่ บมจ. กรู๊ปลีส ถือหุ้นเกินกว่าร้อยละ 50 (3) บริษัทร่วม หมายถึง บริษัทที่ บมจ. กรู๊ปลีส ถือหุ้นตั้งแต่ร้อยละ 20 แต่ไม่เกินร้อยละ 50 (4) นิติบุคคลที่อาจมีความขัดแย้ง หมายถึง ผู้ถือหุ้นในบริษัทมากกว่าร้อยละ 10

กรรมการอิสระทั้ง 4 ท่านของบริษัทมีคุณสมบัติตามประกาศว่าด้วยคุณสมบัติของกรรมการอิสระ และดำรงตำแหน่งเป็นกรรมการตรวจสอบด้วย ทั้งนี้เพื่อให้เป็นไปตามข้อกำหนดเกี่ยวกับกรรมการอิสระและกรรมการตรวจสอบ (ที่ ก.ล.ด.ก.(ว) 32/2551 ของสำนักงานคณะกรรมการกำกับหลักทรัพย์และตลาดหลักทรัพย์ ณ วันที่ 5 มิถุนายน 2551)

Responsibilities of the Board

Board Structure

- **Number and Proportion** At present, the Board of Directors consists of 10 members in which 1 person is Executive Director, 5 persons are non-executive Directors, and 4 persons are Independent Directors. The ratio of independent directors is 40% of the total directors for check and balance so that no single group can make decision on their own.
- **Term of Office** It was clearly stated in the Company's Articles of Association that one-third of the Directors who has the longest term of office shall retire by rotation in each AGM but still have opportunity to be nominated for re-election. For the Audit Committee, the term of office is 2 years.
- **Definition of Independent Directors** The Company defines the qualifications of the Independent Directors in accordance with the SEC regulations as follows :
 - An Independent Director does not hold more than 1% of paid-up shares in the Company, parent company ⁽¹⁾, its subsidiary ⁽²⁾, affiliated company ⁽³⁾ or related company or any legal entity that has related persons ⁽⁴⁾.
 - An Independent Director is not an employee, staff member, an advisor who receives a regular salary or a controlling party of the Company, its parent company, its subsidiary, affiliated company or any legal entity that has related persons. (present and 2 years before appointment)
 - An Independent Director is not an immediate family member or a person legally occupying similar status as parents, spouse, siblings, sons and daughters including spouses of sons and daughters of an executive officer of the Company, a major shareholder, a controlling person or an individual who will be nominated to be an executive officer of the Company or any of its subsidiary.
 - An Independent Director does not have business relationship with the Company, its parent company, its subsidiary, affiliated company or any legal entity, which has related persons that the relationship does not interfere with his exercise of independent judgment. And among other things materiality in making an independent opinion regarding the operation of the Company.

Note : **(1)** A parent company is the company that holds more than 50% of the Company's paid-up capital. **(2)** A subsidiary is the company that we hold more than 50% of its paid-up capital. **(3)** An affiliated is the company that we hold more than 20 % but not more than 50% of its paid-up capital. **(4)** legal entity that has related persons includes those who hold more than 10% of its paid-up capital.

All 4 Independent Directors have qualifications required for the Independent Director and are also members of the Audit Committee in accordance with the SEC notification korlortor.kor.(wor) 32/2551 as of June 5th, 2008.

- การดำรงตำแหน่งกรรมการในบริษัทอื่น คณะกรรมการไม่ได้มีการกำหนดจำนวนบริษัท ซึ่งกรรมการแต่ละท่านจะสามารถดำรงตำแหน่งกรรมการได้ในองค์กรอื่น อย่างไรก็ตาม บริษัทฯ ได้กำกับดูแลเรื่องการอุทิศเวลาให้กับบริษัทฯ เป็นสำคัญ ซึ่งที่ผ่านมกรรมการทุกท่านได้อุทิศเวลาให้กับบริษัทฯ อย่างเต็มที่โดยไม่ขาดตกบกพร่อง โดยอาจสามารถดูได้จากสถิติการเข้าประชุม สำหรับผู้บริหารระดับสูง ทุกท่านต้องปฏิบัติงานประจำอยู่ที่บริษัท จำนวนบริษัทที่กรรมการแต่ละท่านดำรงตำแหน่งกรรมการในองค์กรอื่นสำหรับปี 2555 เป็นดังนี้

รายชื่อกรรมการ	ตำแหน่ง	จำนวนบริษัท ที่ดำรงตำแหน่ง กรรมการ
นายमितชีจิ โคโนชิตะ	ประธานกรรมการ	1
นายทัตซึยะ โคโนชิตะ	กรรมการ	-
นายมนะโอะ ทาชิโร่	กรรมการ	3
นายตีฟงศ์ สหะชาติศิริ	กรรมการ	-
นายสมชัย ลิ้มปัทมสิน	กรรมการบริหาร	-
นายวรศักดิ์ เกรียงโกมล	กรรมการ	1
พล.อ. สืบสันต์ ทรรทรานนท์	ประธานกรรมการตรวจสอบ / กรรมการอิสระ	-
นายไศณิด พิษญากร	กรรมการตรวจสอบ / กรรมการอิสระ	2
นายพลเดช เทอดพิทักษ์วานิช	กรรมการตรวจสอบ / กรรมการอิสระ	1
นายกฤษณ์ พันธุ์ธนาภา	กรรมการตรวจสอบ / กรรมการอิสระ	7

- ตำแหน่งประธานกรรมการและผู้จัดการทั่วไป (ผู้บริหารสูงสุดขององค์กร)
ในปี 2555 บริษัทฯ ได้มีการปรับปรุงโครงสร้างการบริหารงานในองค์กร โดยให้ประธานกรรมการดำรงตำแหน่งประธานเจ้าหน้าที่บริหารอีกตำแหน่งหนึ่ง อย่างไรก็ตาม บริษัทฯ ได้มีการแบ่งแยกอำนาจหน้าที่ของคณะกรรมการและผู้บริหารไว้อย่างชัดเจน อีกทั้งยังมีคณะกรรมการตรวจสอบซึ่งเป็นกรรมการอิสระทำหน้าที่ในการถ่วงดุลและตรวจสอบการบริหารงาน
- เลขานุการบริษัท ปัจจุบันคณะกรรมการบริษัทฯ ได้แต่งตั้ง น.ส. ศิริเพ็ญ พงศ์ชัยฤกษ์ เป็นเลขานุการบริษัทฯ และเลขานุการคณะกรรมการตรวจสอบ ซึ่งทำหน้าที่เป็นเลขานุการที่ประชุมคณะกรรมการบริษัท ประชุมผู้ถือหุ้น และประชุมคณะกรรมการตรวจสอบ ตลอดจนเป็นผู้ดูแลให้คณะกรรมการและผู้บริหารปฏิบัติตามกฎระเบียบที่เกี่ยวข้อง และตามมติของคณะกรรมการ รวมทั้งกฎบัตรของคณะกรรมการ และคณะกรรมการตรวจสอบ จัดทำและจัดเก็บทะเบียนกรรมการ ตลอดจนรายงานการประชุม และเอกสารสำคัญอื่น ๆ ของบริษัทฯ

คณะกรรมการชุดย่อย

ในปัจจุบัน บริษัทฯ ได้มีการจัดตั้งคณะกรรมการชุดย่อยได้แก่ คณะกรรมการตรวจสอบ ซึ่งจะช่วยสนับสนุนในส่วนของการกำกับดูแลกิจการ อย่างไรก็ตาม บริษัทฯ ยังไม่มีนโยบายในการจัดตั้งคณะกรรมการนอกเหนือจากคณะกรรมการตรวจสอบในอนาคตอันใกล้

- Directorship of the Directors and Executives in other companies The Company does not limit the number of directorship of the Company's Directors at other organizations. Instead, each director was evaluated on their contribution of time to the Company in which all directors had always given high contribution to the Company which could probably show in the attendance report. There is also no limit for the executives as they have to work full time in the Company. The number of board membership positions of each director for FY2012 are as follow :

Directors' Name	Title	Number of Board Positions including every company
Mr. Mitsuji Konoshita	Chairman of the Board of Directors	1
Mr. Tatsuya Konoshita	Director	-
Mr. Muneo Tashiro	Director	3
Mr. Deepong Sahachartsiri	Director	-
Mr. Somchai Limpattanasin	Director	-
Mr. Worasak Kriengkamol	Director	1
Gen. Suebsan Dardarananda	President of Audit Committee/ Independent Director	-
Mr. Sonit Pitchyangkul	Audit Committee/ Independent Director	2
Mr. Pholdej Therdphithakvanij	Audit Committee/ Independent Director	1
Mr. Krit Phanrattanamala	Audit Committee/ Independent Director	7

- Chairman and CEO (the highest management) In 2012, the Company had reorganized its management structure so that the Chairman had taken another position as CEO. Despite this, the roles and duties of the Board of Directors and the management were clearly separated and besides, we also have Audit Committee who is the Independent Director and can help doing the check-and-balance of management.
- The Company Secretary the Company has a Secretary who serves as coordinator and takes care that the Board has complied to the related rules and regulations as well as the Board's resolutions including the keeping of all important documents of the Company such as minutes of the Meetings, etc. In the Board of Directors Meeting no. 3/2008 held on March 19th, 2008, the resolution was passed to officially appoint the Company Secretary for the first time in accordance with the new SEC Act.

Sub - Committees

The Company has only Audit Committee as a sub-committee which will help monitor the good corporate governance of the Company. However, there is no policy for the Company to establish any other committees in the near future.

บทบาทหน้าที่และความรับผิดชอบของคณะกรรมการ

- พิจารณาและให้ความเห็นชอบในเรื่องสำคัญ คณะกรรมการของบริษัทมีส่วนร่วมในการกำหนดกลยุทธ์ เป้าหมายแผนธุรกิจ นโยบายในการดำเนินการ และงบประมาณของบริษัท ตลอดจนให้คำแนะนำ ควบคุมดูแลให้ฝ่ายจัดการดำเนินงานตามนโยบายและแผนที่กำหนดไว้
- นโยบายการกำกับดูแลกิจการ คณะกรรมการจัดให้มีนโยบายเป็นลายลักษณ์อักษร และให้ความเห็นชอบนโยบายดังกล่าว ตั้งแต่การประชุมคณะกรรมการครั้งที่ 12/2550 ณ. วันที่ 25 ตุลาคม 2550 และสำหรับการพิจารณาผลการปฏิบัติตามนโยบายในปี 2554 นั้น ที่ประชุมคณะกรรมการครั้งที่ 2/2555 ซึ่งจัดขึ้นเมื่อวันที่ 13 กุมภาพันธ์ 2555 ได้พิจารณาและเห็นชอบให้จัดทำรายงานผลการปฏิบัติตามนโยบายการกำกับดูแลกิจการดังกล่าว เพื่อเผยแพร่ในรายงานประจำปี และบน website ของบริษัท
- จรรยาบรรณธุรกิจ บริษัทได้จัดทำแนวทางเกี่ยวกับข้อควรปฏิบัติของกรรมการ ผู้บริหาร และพนักงาน ตามจริยธรรมธุรกิจหรือจรรยาบรรณ (Code of Ethics or Statement of Business Conduct) เป็นลายลักษณ์อักษร กรรมการ ผู้บริหาร และพนักงานทุกคนรับทราบและได้ปฏิบัติตามแนวทางที่กำหนดไว้ ทั้งนี้บริษัทได้จัดทำหนังสือข้อบังคับที่ต้องปฏิบัติเกี่ยวกับการทำงาน เพื่อให้พนักงานบริษัทยึดถือเป็นแนวทางปฏิบัติหน้าที่ด้วยความซื่อสัตย์ และมีระเบียบวินัยที่ดี รวมทั้งมีการกำหนดบทลงโทษหากมีการฝ่าฝืนไม่ปฏิบัติตามด้วย
- การพิจารณาเรื่องความขัดแย้งของผลประโยชน์ คณะกรรมการได้นำเสนอแนวทางในการป้องกันความขัดแย้งของผลประโยชน์ให้แก่ผู้บริหารและผู้ถือหุ้นด้วยความรอบคอบ ซื่อสัตย์สุจริต อย่างมีเหตุมีผลและเป็นอิสระภายในกรอบจริยธรรมอันดี เพื่อประโยชน์โดยรวมของบริษัทเป็นสำคัญ โดยมีแนวทางการป้องกันในเรื่องต่าง ๆ ดังนี้
 - การทำรายการระหว่างกันระหว่างบริษัทกับบุคคลที่มีความขัดแย้ง ต้องมีกรรมการตรวจสอบเข้าร่วมประชุมเพื่อพิจารณาและอนุมัติการทำรายการระหว่างกันด้วย โดยต้องปฏิบัติให้เป็นไปตามกฎหมายว่าด้วยหลักทรัพย์และตลาดหลักทรัพย์ และข้อบังคับ ประกาศ คำสั่ง หรือข้อกำหนดของตลาดหลักทรัพย์แห่งประเทศไทย ซึ่งผู้ที่มีความขัดแย้งหรือมีส่วนได้เสียในการทำรายการระหว่างกันจะไม่มีสิทธิออกเสียงลงมติในการทำรายการระหว่างกันนั้น
 - ทำการเปิดเผยรายการระหว่างกันที่เกิดขึ้นให้แก่ผู้ถือหุ้นรับทราบ และจัดให้มีการให้ความเห็นของคณะกรรมการตรวจสอบหรือที่ปรึกษาทางการเงินอิสระเกี่ยวกับรายการระหว่างกันที่เกิดขึ้นถึงความเหมาะสมของราคาและความสมเหตุสมผลของการทำรายการระหว่างกันด้วย
 - คณะกรรมการได้กำหนดนโยบายห้ามมิให้กรรมการและผู้บริหารของบริษัท นำข้อมูลของบริษัทไปใช้ไม่ว่าทางตรงหรือทางอ้อมในการหาผลประโยชน์ ส่วนตน
 - ในการประชุมคณะกรรมการครั้งที่ 8 ณ. วันที่ 21 สิงหาคม 2551 คณะกรรมการมีมติอนุมัติในหลักการให้ฝ่ายจัดการสามารถอนุมัติการทำธุรกรรมดังกล่าวหากธุรกรรมเหล่านั้น มีข้อตกลงทางการค้าในลักษณะเดียวกับที่วิญญูชนจะพึงกระทำกับคู่สัญญาทั่วไปในสถานการณ์เดียวกัน ด้วยอำนาจต่อรองทางการค้าที่ปราศจากอิทธิพลในการที่ดินมีสถานะเป็นกรรมการ ผู้บริหาร หรือบุคคลที่มีความเกี่ยวข้อง ทั้งนี้ บริษัทจะจัดทำรายงานสรุปการทำธุรกรรมที่มีขนาดเกินกว่า 1 ล้านบาท เพื่อรายงานในการประชุมคณะกรรมการ ซึ่งเป็นการดำเนินการตามข้อแนะนำของสำนักงานคณะกรรมการกำกับหลักทรัพย์และตลาดหลักทรัพย์ ในหนังสือที่ กลต.จ.(ว) 38/2551 เรื่อง คำแนะนำในการปฏิบัติตามมาตรา 89/12 (1) แห่งพระราชบัญญัติหลักทรัพย์และตลาดหลักทรัพย์ (ฉบับที่ 4) พ.ศ. 2551

Roles and Responsibilities of the Board

- Review and approve key business issues The Board of Directors involved in planning of the Company's strategy, objective, policy, and budget. It also advises and controls the implementation of the plan according to the policy.
- Corporate Governance Policy The Board of Directors set and approve a written corporate governance policy for the company since the Board of Directors Meeting no. 12/2007 held on October 25th, 2007. The Company reviewed the policy and compliance to the policy annually. For the report of the year 2011, the Board of Directors Meeting no. 2/2012 held on February 13th, 2012 has considered and approved the Corporate Governance report, to be disclosed in the annual report and posted on the Company's website.
- Business Ethics The Company set up the guidelines for Directors, Management and the employees according to the Code of Ethics or Statement of Business Conduct. Such guidelines are documented, and are informed to directors, management, and employees. Furthermore the operation guidelines were also set up in writing for the employees as operating guidelines in which it states that the employees should work with honesty and good discipline and also states penalties in violation of the regulations.
- Conflict of Interests The Board of Directors proposed the preventive action for conflict of interest carefully and honestly and reasonable and independently under good business ethics significantly for the benefit of the Company. The preventive actions are set as follows :
 - Transactions between the Company and related persons have to be considered and approved in presence of Audit Committee and in compliance with the SET's rules and regulations and the Securities and Exchange Act. Directors who have conflict of interest in such transaction cannot vote.
 - Related party transactions should be disclosed to the shareholders together with the opinion from the Audit Committee or independent financial advisor whether such transactions are appropriate in terms of price and justification of the transaction.
 - Directors and management are prohibited to use the Company's information for own benefit both directly or indirectly.
 - The Company's Board of Directors' Meeting No. 8/2008 held on August 21st, 2008 had approved in principle that the management is able to approve the related transactions which have the same commercial terms as those an ordinary person would agree with any unrelated party under similar circumstances, on the basis of commercial negotiation and without any dependent interest resulted from the status of the director, executive or related person as prescribed in the Securities and Exchange Act No. 4, BE. 2551. However, the related transactions which worth more than 1 million baht will be reported in the Board of Directors' Meeting for acknowledgement.

- ระบบการควบคุมภายใน

บริษัทได้ให้ความสำคัญต่อระบบการควบคุมภายในทุกระดับเพื่อให้เกิดประสิทธิภาพสูงสุดในการดำเนินงาน และมีกระบวนการตรวจสอบความเพียงพอและเหมาะสมกับขั้นตอนการทำงานในแต่ละระบบ โดยจัดให้มีหน่วยงานตรวจสอบภายในซึ่งรายงานตรงต่อคณะกรรมการตรวจสอบ

บริษัทกำหนดภาระหน้าที่ อำนาจในการดำเนินงาน รวมถึงอำนาจในการเข้าถึงข้อมูลภายในของผู้ปฏิบัติงานและผู้บริหารในระดับต่าง ๆ ไว้ และใช้รหัสพนักงานในการเข้าสู่ระบบข้อมูล ซึ่งพนักงานแต่ละคนต่างมีขอบเขตในการเข้าสู่ฐานข้อมูลของบริษัทต่างกัน นอกจากนี้บริษัทยังได้แบ่งหน้าที่ของผู้ปฏิบัติงานและผู้ประเมินผลออกจากกันอย่างเด่นชัด สำหรับการควบคุมในสายการเงินนั้น บริษัทได้กำหนดขั้นตอนการตรวจสอบของการควบคุมทางการเงินโดยจัดให้มีระบบการรายงานทางการเงินเสนอให้แก่ผู้บริหารในสายงานที่รับผิดชอบเป็นประจำทุกเดือน และ จัดให้มีการประชุมคณะผู้บริหารเมื่อได้รับรายงานประจำเดือน เพื่อพิจารณาและปรับปรุงแก้ไขข้อผิดพลาดที่ได้พบจากรายงานดังกล่าว นอกจากนี้บริษัทยังจัดให้มีการควบคุมการบริหารความเสี่ยง โดยกำหนดให้มีการจัดทำรายงานการบริหารลูกหนี้เป็นประจำทุกเดือน โดยมีการจัดกลุ่มลูกหนี้ตามประวัติในการชำระหนี้ และจัดให้มีเจ้าหน้าที่รับผิดชอบตามกลุ่มของลูกหนี้ดังกล่าว คณะกรรมการบริษัทจะมีการประชุมกันเพื่อทำการประเมินการบริหารลูกหนี้ร่วมกับผู้บริหารเป็นประจำทุกเดือน

- นโยบายด้านการบริหารความเสี่ยง บริษัทมีนโยบายที่ให้ทุกหน่วยงานปฏิบัติตามกฎเกณฑ์และกฎหมายที่เกี่ยวข้อง ได้มีการกำหนดนโยบายและวิธีการปฏิบัติงานตลอดจนอำนาจในการดำเนินงานต่างๆ ได้มีการกำหนดเป็นลายลักษณ์อักษรและมีการปรับปรุงให้สอดคล้องกับการดำเนินงาน

- Internal Audit System

The company realizes the importance of internal controls in every procedure to get the most efficient operations and to have sufficient internal control appropriated for each operation procedure of each system. As a result, Internal Audit Unit was set up who will report directly to the Audit Committee.

The Company also set security to access internal information by using authorized passwords for each level and also identifies the responsibility of each person. For financial control systems, the Company set the procedure for verifying financial report systems. Those reports are presented to the concerned management every month. The Company also arranges the management meeting to consider and correct mistakes stated in the reports every month. The Company provides risk management by reporting accounts receivables' management systems every month. Accounts receivable will be grouped according to historical payment and each group will have officer taking responsibility. Management, together with the Board of Directors' meeting, will be held to evaluate the efficiency of accounts receivable' management systems every month.

- Risk Management Policy It is the policy that every division is to perform in compliance with the regulations and relevant laws. Operating policy, operating regulations and command of authorization are in writing and revised to cope with the on-going operation.

การประชุมคณะกรรมการ

ตามข้อบังคับของบริษัทได้มีการกำหนดให้บริษัททำการจัดการประชุมกรรมการอย่างน้อย 3 เดือนต่อครั้ง ในปัจจุบัน บริษัทได้จัดให้มีการประชุมคณะกรรมการเดือนละ 1 ครั้ง และจัดให้มีการประชุมคณะกรรมการตรวจสอบไตรมาสละ 1 ครั้ง และอาจมีการกำหนดให้มีการประชุมพิเศษตามความจำเป็น โดยบริษัทจะดำเนินการจัดส่งหนังสือเชิญประชุมพร้อมระเบียบวาระการประชุมพร้อมทั้งเอกสารประกอบก่อนการประชุมล่วงหน้า 7 วัน เพื่อให้คณะกรรมการได้มีเวลาในการศึกษาข้อมูลอย่างเพียงพอในการเข้าร่วมประชุมทุกครั้ง

ในปี 2555 นั้น บริษัทได้จัดให้มีการประชุมคณะกรรมการเป็นจำนวนทั้งสิ้น 14 ครั้ง โดยกรรมการแต่ละคนได้เข้าร่วมการประชุม ดังนี้

รายชื่อกรรมการ	จำนวนครั้งที่เข้าประชุมในปี 2555
นายमितชีจิ โคโนชิตะ	13/14
นายทัตซึยะ โคโนชิตะ *	11/14
นายมุเนะโอะ ทาชิโร่	13/14
นายดีพงศ์ สหะชาติศิริ	14/14
นายสมชัย ลิ้มปัทมสิน *	14/14
นายวรศักดิ์ เกรียงโกมล *	13/14
พลเอกสืบสันต์ ทรพรานนท์ *	13/14
นายไศณิด พิษญางกูร *	14/14
นายพลเดช เทอดพิทักษ์วานิช *	14/14
นายภุชงค์ พันธรัตน์มาลา *	14/14

การประเมินตนเองของคณะกรรมการ

คณะกรรมการบริษัทได้จัดให้มีการประเมินผลตนเองของคณะกรรมการ (Self - Assessment) เป็นประจำทุกปี โดยมุ่งเน้นการนำผลประเมินไปใช้ประโยชน์เพื่อการปรับปรุงการปฏิบัติงานที่ของคณะกรรมการ ซึ่งประกอบด้วยหัวข้อดังนี้

1. โครงสร้างและคุณสมบัติของคณะกรรมการ
2. บทบาท หน้าที่ และความรับผิดชอบของคณะกรรมการ
3. การประชุมคณะกรรมการ
4. การทำหน้าที่ของกรรมการ
5. ความสัมพันธ์กับฝ่ายจัดการ
6. การพัฒนาตนเองของกรรมการและการพัฒนาผู้บริหาร

สำหรับผลการประเมิน ประจำปี 2555 นั้น ในภาพรวมปรากฏว่าโดยเฉลี่ยแล้ว คณะกรรมการ จำนวนร้อยละ 91 มีความเห็นว่า คณะกรรมการของบริษัทฯได้มีการดำเนินการในแต่ละประเด็นอย่างครบถ้วนดีมาก

Board Meetings

The Board of Directors' meeting will be held quarterly according to the Company's regulation. However, at present the Company sets more frequency of the meeting to once a month. The Audit committee meeting is set to be held once a quarter. Additional meetings can be held if necessary. The invitation letters stating the agenda together with supporting documents will be sent to the Directors about 7 days in advance so that the Directors will have enough time to study them before coming to the Meeting.

In 2012, altogether 14 meetings were held and the meeting attendance of each director were recorded below :

Directors' name	Attendance Record
Mr. Mitsuji Konoshita	13/14
Mr. Tatsuya Konoshita *	11/14
Mr. Muneo Tashiro	13/14
Mr. Deepong Sahachartsiri	14/14
Mr.Somchai Limpattansin *	14/14
Mr. Worasak Kriengkomol *	13/14
Gen.Suebsan Dardarananda*	13/14
Mr. Sonit Pitchyangkul *	14/14
Mr. Pholdej Therdphithakvanij *	14/14
Mr. Krit Phanrattanamala *	14/14

Board Self Assessment

The Board of Directors has the policy to conduct the self-assessment of the Board of Directors annually in which the results would be used to improve the Board's efficiency. The topics of assessment were as follows:

1. Structure and Qualification of the Board
2. Roles, Duties and Responsibilities of the Board
3. Board of Directors Meeting
4. Function of the Board
5. Relationship with the Management
6. Directors and Management Development

From the overall assessment for the year 2012, the average of 91% of the Board assessed that most of the assessed topics were carried out very well.

คำตอบแทน

คำตอบแทนที่เป็นตัวเงิน

สำหรับปีสิ้นสุดวันที่ 31 ธ.ค. 2555คำตอบแทนที่เป็นตัวเงินของคณะกรรมการ และคณะกรรมการตรวจสอบ ประกอบด้วย เบี้ยประชุมรายเดือน และเงินโบนัส โดยมีรายละเอียด ดังนี้

- ค่าเบี้ยประชุมรายเดือน กรรมการทุกท่านได้รับเบี้ยประชุมเท่ากันคือท่านละ 10,000 บาทเฉพาะครั้งที่เข้าร่วมประชุมกรรมการตรวจสอบจะได้รับคำตอบแทนเพิ่มตามภารกิจที่ได้รับมอบหมาย โดยทุกท่านจะได้รับค่าเบี้ยประชุมต่อครั้ง เป็นจำนวนเงิน 10,000 บาท เท่ากัน
- ค่าบำเหน็จกรรมการคณะกรรมการบริษัทจะพิจารณาจากผลการดำเนินงานของบริษัทเป็นสำคัญโดยค่าบำเหน็จของคณะกรรมการ ประจำปีนั้น ตามหลักเกณฑ์ที่ผู้ถือหุ้นได้อนุมัติไว้ คือ บริษัทฯ จะจ่ายจำนวน 2 เท่าของค่าบำเหน็จพนักงาน ซึ่งในปี 2555 บริษัทฯ ได้จ่ายค่าบำเหน็จให้แก่พนักงานเฉลี่ยคนละ 6.5 เดือน ดังนั้นกรรมการและกรรมการตรวจสอบจึงได้รับท่านละ 13 เดือน หรือเป็นจำนวนเงิน 130,000 บาท

คำตอบแทนอื่น ๆ

- การจัดทำประกันภัยสำหรับกรรมการและผู้บริหารระดับสูง บริษัท ได้มีการจัดทำประกันภัยดังกล่าวในลักษณะการประกันหมู่ กับ บริษัท เอช ไอเอ็นเอ โอเวอร์ซีส์ อินชัวรันซ์ จำกัด ในวงเงิน 50 ล้านบาท เพื่อให้ความคุ้มครองเกี่ยวกับความผิดพลาดเนื่องจากการปฏิบัติงานในตำแหน่งกรรมการ และหรือผู้บริหารของบริษัท โดยในปี 2555 มีค่าเบี้ยประกัน จำนวน 155,000 บาทต่อปี(คุ้มครองระหว่าง 1 มิ.ย. 2555-1 มิ.ย. 56)

การพัฒนากรรมการและผู้บริหาร

- การฝึกอบรม คณะกรรมการ ส่งเสริมและอำนวยความสะดวกให้มีการฝึกอบรม และการให้ความรู้แก่ผู้เกี่ยวข้องในระบบการกำกับดูแลกิจการของบริษัท ตลอดจนเสริมสร้างความรู้ความเข้าใจในการบริหารงานบริษัทฯ สำหรับทั้งกรรมการ กรรมการตรวจสอบ ผู้บริหาร เลขานุการบริษัท ตลอดจนพนักงานของบริษัท โดยการฝึกอบรมมีทั้งภายในบริษัท และโดยสถาบันภายนอกทั้งการสัมมนาฝึกอบรมที่จัดขึ้นโดยหน่วยงานเฉพาะทางวิชาชีพ เช่น สภาวิชาชีพบัญชี หรือกรมสรรพากร ตลอดจนหน่วยงานที่กำกับดูแลบริษัท เช่น ตลาดหลักทรัพย์ และกสท. และสมาคมสถาบันกรรมการบริษัทไทย เป็นต้น
- การเตรียมการสำหรับกรรมการใหม่ ฝ่ายจัดการได้จัดเอกสารและข้อมูลสรุป เพื่อแนะนำธุรกิจและแนวทางดำเนินธุรกิจของบริษัทให้แก่กรรมการใหม่ ประกอบด้วย รายงานประจำปีของบริษัทฯ กฎบัตรคณะกรรมการ / คณะกรรมการตรวจสอบ หนังสือรับรองบริษัท ตลอดจนหนังสือบริคณห์สนธิ และ ข้อบังคับของบริษัท เป็นต้น
- แผนพัฒนาและสืบทอดงาน ผู้จัดการทั่วไปได้รายงานให้ทราบเป็นประจำถึงแผนพัฒนาและสืบทอดงาน ในกรณีที่ตนไม่สามารถปฏิบัติหน้าที่ได้
- โครงการสำหรับพัฒนาผู้บริหาร คณะกรรมการได้จัดให้มีโครงการสำหรับพัฒนาผู้บริหาร โดยให้ผู้จัดการทั่วไปรายงานเป็นประจำทุกปี ถึงสิ่งที่ได้ทำไปในระหว่างปี ซึ่งจะพิจารณาควบคู่กับแผนสืบทอดงาน

Remuneration

Remunerations in monetary terms

For the year ended 31 December 2012, the monetary remuneration of the Board of Directors and Audit Committee consisted of monthly meeting allowance and bonus detailed as follows:

- *Monthly Meeting Allowance* Every Director receives the same rate at 10,000 baht per meeting attendance normally once a month. The Audit Committee will receive a meeting allowance of 10,000 baht per meeting and the Directors who are the Audit Committee will receive both allowances for more responsibilities.
- *Bonus* The bonus is considered in relation to the operating result of the Company. Bonus amount that was approved by the shareholders was at the rate 2 times of employees' bonus in which in the year 2012, the bonus for employees was average at 6.5 months. Therefore, the bonus for Directors and Audit Committee was 13 months or 130,000 Baht per person.

Other Remunerations

Insurance given to directors and Officers: The Company bought Baht 50 million worth of insurance from ACE INA Overseas Insurance Co., Ltd. to provide erroneous coverage for its directors and/or executives. The insurance premium for the year 2012 was Baht 155,000 per annum (coverage during 1 Jun. 2012 – 1 Jun. 2013).

Board and Management Training

- Training The Board of Directors, Audit Committee, management as well as the Company Secretary and the employees were encouraged and facilitated to join the training courses concerning the corporate governance and management skill. Such training courses may be an in-house training or the seminars arranged by specialized organization such as the Accounting Association or the Revenue Dept. or other regulators such as the SET and SEC as well as IOD.
- New Director Preparation The Company provides necessary documents and information to new directors useful to perform director duties which introduce the nature of the business and the operations of the Company consisting of the Company's annual report, Board of Directors / Audit Committee Charter, Affidavit, and Memorandum and Articles of Association.
- Succession Plan The General Manager regularly presents the succession plan to the Board to assign successors in case they cannot perform their duties.
- Executives Development Program The Board has established a development program for executives and the General Manager will report to the board annually. The executive development plan will be considered together with the succession plan.

การออกใบสำคัญแสดงสิทธิให้แก่กรรมการและพนักงาน

บริษัทฯ ออกใบสำคัญแสดงสิทธิให้แก่กรรมการ และพนักงาน ซึ่งปัจจุบันเหลือที่ยังไม่ได้ใช้สิทธิจำนวน 2 ครั้ง ได้แก่ใบสำคัญแสดงสิทธิที่ออกในปี 2553 และ 2555 โดย

- มีระยะเวลาการใช้สิทธิครั้งเดียวหลังจากวันออกใบสำคัญแสดงสิทธิ 3 และ 2 ปี ตามลำดับ
- ราคาใช้สิทธิอ้างอิงจากมูลค่าทางบัญชีของหุ้นขณะที่คณะกรรมการมีมติเพื่อนำเสนอให้ผู้ถือหุ้นอนุมัติ
- จำนวนใบสำคัญแสดงสิทธิที่ออกทุกครั้ง ไม่มีกรรมการหรือพนักงานท่านใด ได้รับใบสำคัญแสดงสิทธิเกินกว่า 5% ของจำนวนที่ออกทั้งหมด

ทั้งนี้สามารถศึกษารายละเอียดการออกใบสำคัญแสดงสิทธิเพิ่มเติมได้ใน หมายเหตุประกอบงบการเงิน ข้อ 19

นโยบายในการไปดำรงตำแหน่งกรรมการที่บริษัทอื่นของกรรมการผู้จัดการและ/หรือผู้จัดการทั่วไป

บริษัทฯ ไม่มีนโยบายให้กรรมการผู้จัดการ และ/หรือ ผู้จัดการทั่วไป ไปดำรงตำแหน่งกรรมการอื่น ยกเว้น มีการร้องขอจากบริษัทในกลุ่มเดียวกัน

นโยบายเกี่ยวกับความขัดแย้งของผลประโยชน์

กรรมการของบริษัทฯ จะต้องไม่ประกอบธุรกิจ ซึ่งอาจมีความขัดแย้งของผลประโยชน์กับบริษัท เช่น ประกอบธุรกิจในลักษณะเดียวกัน หรือกิจการงานในลักษณะอื่นใด ซึ่งอาจส่งผลกระทบต่อการตัดสินใจอันเป็นไปเพื่อประโยชน์ของบริษัท

การสนับสนุนการเข้าอบรมหลักสูตรหรือเข้าร่วมกิจกรรมสัมมนาที่เป็นการเพิ่มพูนความรู้คณะกรรมการ

สนับสนุนให้กรรมการ, ผู้บริหาร ตลอดจนพนักงานเข้าอบรมในหลักสูตรต่างๆ เพื่อเพิ่มพูนความรู้ในการปฏิบัติงานอย่างต่อเนื่อง

คณะกรรมการ CG Committee

โดยขนาด, ลักษณะการดำเนินธุรกิจ และโครงสร้างองค์กร บริษัท ไม่มีความจำเป็นต้องจัดตั้ง CG Committee แต่คณะกรรมการทุกท่าน จะมีส่วนร่วมต่อการกำหนดและผลักดันนโยบายด้าน CG

คณะกรรมการได้จัดตั้ง Risk Management Committee

โดยขนาด, ลักษณะการดำเนินธุรกิจ และโครงสร้างองค์กร บริษัท ไม่มีความจำเป็นต้องจัดตั้ง Risk Management Committee อย่างไรก็ตาม บริษัทเชื่อว่า คณะกรรมการ, กรรมการตรวจสอบ ตลอดจนผู้สอบบัญชีของบริษัท จะสามารถกำกับดูแล และควบคุมความเสี่ยงของบริษัทได้ในระดับหนึ่ง

The Warrants issuing to Directors and Employees

At present, the Warrants which are left unexercised are those which issued in 2010 and 2012 for the following condition:

- The exercise date will be only once after the issuance of Warrant for 3 years
- The exercise price is set from the book value of the share on the Board resolution date when proposed for approval from the shareholders.
- There has been no Directors or employees receive the Warrant exceeding 5% of the total issued Warrants.

Additional details of the Warrant issuance can be viewed in the Auditor's note in the Company's financial statement, Note no. 19.

Directorship of the Managing Director and/or the General Manager in other organizations

The Company does not have the policy to allow the Managing Director and /or the General Manager to be a director in other organization except requested by the associated companies.

Conflict of Interest Policy

The Company's Directors shall not get involved in the companies that have the conflict of interest with the Company's business, for example, the company with the same business as the Company or any other type of business that might have the impact on the decision making for the benefit of the Company.

Participation in training courses or seminars to develop the Directors

Directors, management as well as employees are always encouraged to continuously participate in the various training or seminar courses to develop their knowledge and skill.

CG Committee

The size, business type and the organization structure of the Company does not require for the Company to set up any CG Committee. However, all Directors shall participate in the setting up of CG policy of the Company.

Risk Management Committee

The size, business type and the organization structure of the Company does not require for the Company to set up the Risk Management Committee. However, the Company believes that the Board of Directors, Audit Committee as well as the external Auditor will be able to monitor and control the Company's risk to a certain extent.

รายการระหว่างกัน

จากงบการเงินของบริษัท กรูปลีส จำกัด (มหาชน) ณ วันที่ 31 ธันวาคม 2555 และ 2554 มีรายการระหว่างกันกับบุคคลที่อาจมีความขัดแย้ง ดังนี้

ระหว่างกันระหว่างบริษัทกับบุคคลที่อาจมีความขัดแย้ง

รายการระหว่างกัน ณ วันที่ 31 ธันวาคม 2555

บุคคลที่มีความเกี่ยวข้องกัน ลักษณะความสัมพันธ์	บริษัท GROUP LEASE HOLDINGS PTE. LTD. บริษัทย่อยซึ่งบริษัทถือหุ้น 100%
1. ลักษณะของรายการ	บริษัทฯ มีการให้กู้ยืมเงินแก่ บริษัท GROUP LEASE HOLDINGS PTE. LTD. อัตราดอกเบี้ยคงที่ 7.00 %
ระหว่างงวด	36.57 ล้านบาท มีดอกเบี้ยรับคิดเป็นจำนวนเงิน 0.60 ล้านบาท
ยอดคงค้าง	36.78 ล้านบาท
คณะกรรมการตรวจสอบ ได้สอบทาน และพิจารณารายการแล้วเห็นว่า การให้กู้ยืมเงินดังกล่าวเป็นไปเพื่อสนับสนุนการขยายธุรกิจในประเทศ และมีอัตราดอกเบี้ยใกล้เคียงกับอัตราดอกเบี้ยปกติซึ่งบริษัทกู้ยืมจากธนาคาร ซึ่งรายการดังกล่าวมีความจำเป็น ก่อให้เกิดประโยชน์ต่อการดำเนินธุรกิจของบริษัท	

บุคคลที่มีความเกี่ยวข้องกัน ลักษณะความสัมพันธ์	บริษัท GL Finance Plc. บริษัทที่เกี่ยวข้องกัน
2. ลักษณะของรายการ	บริษัทฯ มีการให้กู้ยืมเงินแก่ บริษัท GL Finance Plc. อัตราดอกเบี้ยคงที่ 7.00 %
ระหว่างงวด	3.05 ล้านบาท มีดอกเบี้ยรับคิดเป็นจำนวนเงิน 0.06 ล้านบาท
ยอดคงค้าง	3.07 ล้านบาท
คณะกรรมการตรวจสอบ ได้สอบทาน และพิจารณารายการแล้วเห็นว่า การให้กู้ยืมเงินดังกล่าวเป็นไปเพื่อสนับสนุนการขยายธุรกิจในประเทศ และมีอัตราดอกเบี้ยใกล้เคียงกับอัตราดอกเบี้ยปกติซึ่งบริษัทกู้ยืมจากธนาคาร ซึ่งรายการดังกล่าวมีความจำเป็น ก่อให้เกิดประโยชน์ต่อการดำเนินธุรกิจของบริษัท	

รายการระหว่างกัน ณ วันที่ 31 ธันวาคม 2554

บุคคลที่มีความเกี่ยวข้องกัน ลักษณะความสัมพันธ์	บริษัท เอ.พี.เอฟ. โฮลดิ้งส์ จำกัด ผู้ถือหุ้นใหญ่ของกลุ่มบริษัทถือหุ้นร้อยละ 22.70
1. ลักษณะของรายการ	บริษัทฯ มีการกู้ยืมเงินจาก บริษัท เอ.พี.เอฟ. โฮลดิ้งส์ จำกัด อัตราดอกเบี้ยคงที่ 7.50 %
ระหว่างงวด	5 ล้านบาท มีดอกเบี้ยรับคิดเป็นจำนวนเงิน 0.05 ล้านบาท
ยอดคงค้าง	0 บาท
คณะกรรมการตรวจสอบ ได้สอบทาน และพิจารณารายการแล้วเห็นว่า บริษัทมีความจำเป็นต้องทำการกู้ยืมเงินจากผู้ถือหุ้นเพื่อเสริมสภาพคล่องในการดำเนินกิจการเป็นการชั่วคราว เนื่องจากในขณะนั้น อยู่ระหว่างการขออนุมัติสินเชื่อวงเงินใหม่จากธนาคาร นอกจากนี้รายการกู้ยืมเงินจากผู้ถือหุ้นดังกล่าว มีอัตราดอกเบี้ยใกล้เคียงกับอัตราดอกเบี้ยปกติซึ่งบริษัทกู้ยืมจากธนาคาร แต่ไม่ต้องมีหลักประกัน ซึ่งรายการดังกล่าวเป็นไปตามลักษณะการประกอบธุรกิจโดยทั่วไปและก่อให้เกิดประโยชน์สูงสุดต่อบริษัทและมีความสมเหตุสมผลของอัตราดอกเบี้ย ณ ปัจจุบันไม่มีการทำรายการในลักษณะดังกล่าวอีก	

Related Party Transactions

The financial statement of Group Lease Public Company Limited as of December 31, 2012 and 2011 presents related transaction as follows :

Related transaction between the company and related parties

Related party transactions as at December 31, 2012

Related Company	GROUP LEASE HOLDINGS PTE. LTD.
Relationship	Subsidiary company, the company hold 100% of shares
1. Transaction	The company provided short-term loan to GROUP LEASE HOLDINGS PTE. LTD., fixed interest rate at 7.00%
Interim	36.57 million Baht, interest received amount 0.60 million Baht
Outstanding	36.78 million Baht
The Audit Committee has reviewed and validated this transaction, and gave the opinion that the purpose of this transaction is to support the company's business expansion in the foreign country with an interest rate close to the normal rate when the company borrow from the bank. And this transaction is needed and for the highest benefit of the company's business.	

Related Company	GL Finance Plc.
Relationship	Related Party
1. Transaction	The company provide short-term loan to GL Finance Plc. , fixed interest rate at 7.00%
Interim	3.05 million Baht, interest received amount 0.06 million Baht
Outstanding	3.07 million Baht
The Audit Committee has reviewed and validated this transaction, and gave the opinion that the purpose of this transaction is to support the company's business expansion in the foreign country with an interest rate close to the normal rate when the company borrow from the bank. And this transaction is needed and for the highest benefit of the company's business.	

Related party transactions as at December 31, 2011

Related Company	A.P.F Holdings Co., Ltd.
Relationship	Major Shareholder hold 22.70% of total shares
1. Transaction	The company had short-term loan from A.P.F Holdings Co., Ltd. , fixed interest rate at 7.50%
Interim	5 million Baht, interest received amount 0.05 million Baht
Outstanding	0 Baht
The Audit Committee has reviewed and validated this transaction, and gave the opinion that this transaction is needed to support the operating cash flow because at that time the company was on the process to get approval for new long-term loan from the Bank. The interest rate is closed to the normal rate which the company get from the bank, but without collateral. This case classified as a general business transaction for the highest benefit of the company with the reasonable interest rate. No more this kind of transaction in the present day.	

ระหว่างกันระหว่างบริษัทย่อยกับบุคคลที่อาจมีความขัดแย้ง

รายการระหว่างกัน ณ วันที่ 31 ธันวาคม 2555

บุคคลที่มีความเกี่ยวข้องกัน ลักษณะความสัมพันธ์	บริษัท GL Finance Plc. บริษัทที่เกี่ยวข้องกัน
1. ลักษณะของรายการ	บริษัทย่อย มีการให้กู้ยืมเงินแก่ บริษัท GL Finance Plc. อัตราดอกเบี้ยคงที่ 6.00% - 9.00 %
ระหว่างงวด	20.43 ล้านบาท มีดอกเบี้ยรับคิดเป็นจำนวนเงิน 0.25 ล้านบาท
ยอดคงค้าง	20.54 ล้านบาท
คณะกรรมการตรวจสอบ ได้สอบทาน และพิจารณารายการแล้วเห็นว่า การให้กู้ยืมเงินดังกล่าวเป็นไปเพื่อสนับสนุนการขยายธุรกิจ在不同ประเทศ และมีอัตราดอกเบี้ยใกล้เคียงกับอัตราดอกเบี้ยปกติซึ่งบริษัทกู้ยืมจากธนาคาร ซึ่งรายการดังกล่าวมีความจำเป็น ก่อให้เกิดประโยชน์ต่อการดำเนินธุรกิจของบริษัท	

บุคคลที่มีความเกี่ยวข้องกัน ลักษณะความสัมพันธ์	บริษัท GL Finance Plc. บริษัทที่เกี่ยวข้องกัน
2. ลักษณะของรายการ	บริษัทย่อย มีการจ่ายเงินล่วงหน้าค่าหุ้น แก่ บริษัท GL Finance Plc.
ระหว่างงวด	34.14 ล้านบาท
ยอดคงค้าง	34.14 ล้านบาท
คณะกรรมการตรวจสอบ ได้สอบทาน และพิจารณารายการแล้วเห็นว่า เป็นไปตามที่คณะกรรมการได้อนุมัติการเข้าซื้อกิจการ GL Finance Plc. ในประเทศกัมพูชา แต่เนื่องจากขั้นตอนในการโอนหุ้นยังไม่เสร็จสิ้น จึงลงบัญชีไว้ในลักษณะของ การจ่ายเงินล่วงหน้าค่าหุ้น	

Related transaction between subsidiary and related parties

Related party transactions as at December 31, 2012

Related Company	GL Finance Plc.
Relationship	Related Party
1. Transaction	Subsidiary company provide short-term loan to GL Finance Plc. , fixed interest rate from 6.00 – 9.00%
Interim	20.43 million Baht, interest received amount 0.25 million Baht
Outstanding	20.54 million Baht
The Audit Committee has reviewed and validated this transaction, and gave the opinion that the purpose of this transaction is to support the company's business expansion in the foreign country with an interest rate close to the normal rate when the company borrow from the bank. And this transaction is needed and for the highest benefit of the company's business.	

Related Company	GL Finance Plc.
Relationship	Related Party
2. Transaction	Share subscription payment in advance to GL Finance Plc.
Interim	34.14 million Baht
Outstanding	34.14 million Baht
The Audit Committee has reviewed and validated this transaction, and gave the opinion that this transaction is in accordance with the Board of Director's meeting approval to acquire GL Finance Plc. shares in Cambodia. But shares transfer process is still not complete so in the financial statement shall be recorded as share subscription payment in advance.	

ความจำเป็นและความสมเหตุสมผลของรายการระหว่างกัน

การทำรายการระหว่างกันเป็นความจำเป็นและมีความสมเหตุสมผลของการทำรายการเพื่อก่อให้เกิดประโยชน์สูงสุดต่อบริษัท โดยคณะกรรมการตรวจสอบได้ให้ความเห็นว่า เป็นไปตามลักษณะของการดำเนินธุรกิจโดยทั่วไป และบริษัทได้จ่ายค่าตอบแทนในราคายุติธรรม

มาตรการหรือขั้นตอนการอนุมัติการทำรายการระหว่างกัน

หากบริษัทมีการทำรายการระหว่างกันโดยขึ้นอยู่กับเหตุผลและความจำเป็นของบริษัท จะต้องมีการเสนอรายละเอียดของรายการระหว่างกันดังกล่าวให้ที่ประชุมคณะกรรมการบริษัทพิจารณา โดยต้องมีคณะกรรมการตรวจสอบเข้าร่วมประชุมเพื่อพิจารณาและอนุมัติการทำรายการระหว่างกันด้วย ซึ่งรายการระหว่างกันดังกล่าวต้องปฏิบัติให้เป็นไปตามกฎหมายว่าด้วยหลักทรัพย์และตลาดหลักทรัพย์ และข้อบังคับประกาศ คำสั่ง หรือข้อกำหนดของตลาดหลักทรัพย์แห่งประเทศไทย ซึ่งผู้ที่มีความขัดแย้งทางผลประโยชน์หรือมีส่วนได้ส่วนเสียในการทำรายการระหว่างกันจะไม่มีสิทธิในการออกเสียงลงมติในการทำรายการระหว่างกันนั้น ๆ

นโยบายหรือแนวโน้มนการทำรายการระหว่างกัน

คณะกรรมการบริษัทได้ตระหนักถึงผลกระทบของการทำรายการระหว่างกันกับบุคคลที่อาจมีความขัดแย้งทางผลประโยชน์ และพยายามจะลดการทำรายการดังกล่าวลง โดยจะอนุมัติการทำรายการดังกล่าวเฉพาะรายการที่มีความจำเป็นและเป็นไปเพื่อผลประโยชน์สูงสุดของบริษัทเท่านั้น

สำหรับรายการระหว่างกันที่อาจเกิดขึ้นในอนาคตนั้น บริษัทต้องกำหนดเงื่อนไขให้เป็นไปตามลักษณะการค้าโดยทั่วไปโดยอ้างอิงกับราคาและเงื่อนไขที่เหมาะสม ซึ่งคณะกรรมการจะต้องปฏิบัติตามระเบียบต่างๆ ที่ได้กำหนดขึ้นรวมทั้งจะต้องไม่อนุมัติรายการใด ๆ ที่ตนหรือบุคคลที่อาจมีความขัดแย้งทางผลประโยชน์ในลักษณะอื่นใดกับบริษัทและจะต้องเปิดเผยรายการดังกล่าวต่อคณะกรรมการบริษัท เพื่อพิจารณาและปฏิบัติให้เป็นไปตามกฎหมายว่าด้วยหลักทรัพย์และตลาดหลักทรัพย์ และข้อบังคับ ประกาศ คำสั่ง หรือข้อกำหนดของสำนักงานกำกับหลักทรัพย์และตลาดหลักทรัพย์ และ / หรือ ตลาดหลักทรัพย์แห่งประเทศไทย ตลอดจนการปฏิบัติตามข้อกำหนดเกี่ยวกับการเปิดเผยข้อมูลการทำรายการเกี่ยวโยง และการได้มาหรือจำหน่ายทรัพย์สินของบริษัท

หากมีรายการระหว่างกันของบริษัทเกิดขึ้นกับบุคคลที่อาจมีความขัดแย้งทางผลประโยชน์ มีส่วนได้เสียหรืออาจมีความขัดแย้งทางผลประโยชน์ในอนาคต บริษัทจะให้คณะกรรมการตรวจสอบเป็นผู้ให้ความเห็นเกี่ยวกับราคา อัตราค่าตอบแทน รวมถึงความจำเป็นและความเหมาะสมของรายการที่จะเกิดขึ้น ในกรณีที่คณะกรรมการตรวจสอบไม่มีความชำนาญในการพิจารณารายการระหว่างกันที่อาจเกิดขึ้น บริษัทจะใช้ผู้เชี่ยวชาญอิสระหรือผู้สอบบัญชีของบริษัท เป็นผู้ให้ความเห็นเกี่ยวกับรายการระหว่างกันดังกล่าว เพื่อนำความเห็นไปประกอบการตัดสินใจของคณะกรรมการ หรือ ผู้ถือหุ้น ตามแต่กรณี ทั้งนี้บริษัทจะเปิดเผยรายการระหว่างกันไว้ในหมายเหตุประกอบงบการเงินที่ได้รับการตรวจสอบจากผู้สอบบัญชีของบริษัท

The essence and appropriation of related transactions

The essence and appropriation of related transaction are approved for gaining the highest benefits to the company. All related transactions have to be reviewed for compliance with the company's operation and its characteristic by the Audit committee. Furthermore the fee/return for related transactions is paid at a fair price.

Procedures for approval of related transactions

The creation of related transaction depends on the essence and appropriation which have to be presented to Board of Directors, together with Audit committee, for making the judgment. All related transactions have to comply with the Public Company Limited Act, and which the directors who involvement directly and indirectly with advantages/disadvantages of the related transaction, cannot vote.

Policy and potential of related transactions

The Board of Directors have to realize the effects of related transactions that may cause advantage and disadvantage between the company and its related company or persons. The Board of Directors try to avoid related transactions, except when it causes a higher profit or being essential.

If there is any related transaction which causes to the company future benefits, the Audit committee will give its opinion about its price, its return, the essence and appropriation of that related transactions. However if the Audit committee is not a specialist in that area, the specialist or external auditor will be introduced to give an opinion to the Board of Directors or Shareholders when making the decision. Furthermore, the company has to disclose its related transactions in Notes to the Financial Statement which have to be examined by the external auditor.

For potential related transactions, the company sets the appropriated price and conditions that may cause related transaction, according to the normal course of business. The Board of Directors has to follow that discipline and cannot approve any related transaction which causes them benefit but contradicts the company's benefit. Related transactions have to be presented to Board of director to consider compliance with the Public Company Limited Act, or any related derived from Security Organization which includes presentation and disclosure of purchasing and selling assets between related the company or persons.

ฐานะการเงินและผลการดำเนินการ

Financial Position and Operating Results

งบการเงิน

สรุปรายงานการสอบบัญชี

ในระยะเวลา 3 ปีที่ผ่านมา บริษัทตรวจสอบโดยผู้สอบบัญชีรับอนุญาต ได้ให้ความเห็น
ในรายงานการตรวจสอบของบริษัทสามารถสรุปได้ดังนี้

งบการเงิน ตรวจสอบ	บริษัท	ผู้สอบบัญชี	ผู้สอบบัญชีรับ อนุญาตเลขที่	ความเห็นของ ผู้สอบบัญชี
ปี 2555	บริษัท สำนักงาน เอ็นส์ท แอนด์ ยัง จำกัด	นางสาวพิมพ์ใจ มานิตขจรกิจ	4521	ไม่มีเงื่อนไข
ปี 2554	บริษัท สำนักงาน เอ็นส์ท แอนด์ ยัง จำกัด	นางสาวพิมพ์ใจ มานิตขจรกิจ	4521	ไม่มีเงื่อนไข
ปี 2553	บริษัท สำนักงาน เอ็นส์ท แอนด์ ยัง จำกัด	นางสาวพิมพ์ใจ มานิตขจรกิจ	4521	ไม่มีเงื่อนไข

Financial Statement

Conclusion of Auditors' Report

For the past three years the company's financial statements had been audited
and have the opinion from the auditors as follows :

Financial Statement	Company	Auditors' Name	CPA No.	Opinion
2012	Ernst and Young Office Limited	Ms.Pimjai Manitkajornkit	4521	Unqualified
2011	Ernst and Young Office Limited	Ms.Pimjai Manitkajornkit	4521	Unqualified
2010	Ernst and Young Office Limited	Ms.Pimjai Manitkajornkit	3516	Unqualified

งบดุลของบริษัท กรู๊ปลีส์ จำกัด (มหาชน)
Balance Sheet of Group Lease Public Co., Ltd.

หน่วย : ล้านบาท / Unit : Million Baht

	งบการเงินรวม Consolidated		งบการเงินเฉพาะกิจการ Separate financial statement					
	ปี 2555 2012		ปี 2555 2012		ปี 2554 2011		ปี 2553 2010	
	จำนวนเงิน	ร้อยละ %	จำนวนเงิน	ร้อยละ %	จำนวนเงิน	ร้อยละ %	จำนวนเงิน	ร้อยละ %
สินทรัพย์ Assets								
สินทรัพย์หมุนเวียน Current assets								
เงินสดและรายการเทียบเท่าเงินสด Cash and cash equivalents	14.36	0.41	10.89	0.31	187.96	8.06	0.87	0.03
ลูกหนี้ตามสัญญาเช่าซื้อและขายผ่อนชำระที่ถึงกำหนดชำระภายในหนึ่งปี – สุทธิ Current portion of hire purchase and installment sales receivables, net	1,493.37	42.87	1,493.37	42.92	676.42	29.00	1,227.87	46.01
สินทรัพย์รอการขาย – สุทธิ Assets foreclosed, net	18.62	0.53	18.62	0.54	15.42	0.66	17.48	0.66
เงินให้กู้ยืมระยะสั้นและดอกเบี้ยค้างรับ จากกิจการที่เกี่ยวข้องกัน Short-term loan to and interest receivable from related parties	20.54	0.59	39.85	1.15	0	0.00	0	0.00
เงินจ่ายล่วงหน้าค่าหุ้น Share subscription payment in advance	34.14	0.98	0	0.00	0	0.00	0	0.00
สินทรัพย์หมุนเวียนอื่น Other Current Assets	125.92	3.62	125.92	3.62	54.48	2.34	72.11	2.70
รวมสินทรัพย์หมุนเวียน Total current assets	1,706.96	49.01	1,688.66	48.53	934.26	40.05	1,318.34	49.40
สินทรัพย์ไม่หมุนเวียน Non-current assets								
เงินฝากประจำที่มีภาระค่าประกัน Pledged fixed deposit at financial institution	0.31	0.01	0.31	0.01	0.31	0.01	0.27	0.01
เงินลงทุนในบริษัทย่อย Investment in subsidiary company	0	0.00	18.69	0.54	0	0.00	0	0.00
ลูกหนี้ตามสัญญาเช่าซื้อและขายผ่อนชำระที่ถึงกำหนด ชำระเกินกว่าหนึ่งปี – สุทธิ Hire purchase and installment sales receivable – long-term portion	1,637.94	47.03	1,637.94	47.08	1,239.33	53.13	1,182.18	44.30
ที่ดิน อาคารและอุปกรณ์ – สุทธิ Property, plant and equipment	55.82	1.60	55.82	1.60	56.30	2.41	59.03	2.21
สินทรัพย์ภาษีเงินได้รอตัดบัญชี Deferred tax assets	40.26	1.16	40.26	1.16	65.51	2.81	80.99	3.04
สินทรัพย์ไม่หมุนเวียนอื่น Other non-current assets	41.81	1.20	37.70	1.08	37.04	1.59	27.69	1.04
รวมสินทรัพย์ไม่หมุนเวียน Total non – current assets	1,776.14	50.99	1,790.72	51.47	1,398.49	59.95	1,350.16	50.60
รวมสินทรัพย์ Total assets	3,483.10	100.00	3,479.38	100.00	2,332.75	100.00	2,668.49	100.00

	งบการเงินรวม Consolidated		งบการเงินเฉพาะกิจการ Separate financial statement					
	ปี 2555 2012		ปี 2555 2012		ปี 2554 2011		ปี 2553 2010	
	จำนวนเงิน	ร้อยละ %	จำนวนเงิน	ร้อยละ %	จำนวนเงิน	ร้อยละ %	จำนวนเงิน	ร้อยละ %
หนี้สิน Liabilities								
หนี้สินหมุนเวียน Current Liabilities								
เงินเบิกเกินบัญชีและเงินกู้ยืมระยะสั้น จากสถาบันการเงิน Bank overdrafts and short- term loans from financial institutions	50.00	1.44	50.00	1.44	0	0.00	72.92	2.73
เจ้าหนี้การค้า Trade accounts payable	14.42	0.41	14.42	0.41	3.30	0.14	3.80	0.14
เงินกู้ยืมระยะยาวที่ถึงกำหนดชำระ ภายในหนึ่งปี Current portion of long-term loans	887.95	25.49	887.95	25.52	694.95	29.79	788.13	29.53
ภาษีเงินได้นิติบุคคลค้างจ่าย Corporate income tax payable	30.53	0.88	30.22	0.87	46.02	1.97	63.52	2.38
เจ้าหนี้ค่าเบี้ยประกัน Insurance payables	12.68	0.36	12.68	0.36	7.27	0.31	15.45	0.58
ค่าใช้จ่ายค้างจ่าย Accrued expenses	23.99	0.69	23.64	0.68	6.44	0.28	15.26	0.57
ประมาณการหนี้สินระยะสั้น สำรองผลประโยชน์พนักงาน Provision for short-term liabilities Provision for employee compensation	0	0.00	0	0.00	0	0.00	18.65	0.70
หนี้สินหมุนเวียนอื่น Other Current Liabilities	17.34	0.50	17.17	0.49	21.56	0.92	22.47	0.84
รวมหนี้สินหมุนเวียน Total Current liabilities	1,036.91	29.77	1,036.08	29.78	779.55	33.42	1,000.20	37.48
หนี้สินไม่หมุนเวียน Non-current liabilities								
เงินกู้ยืมระยะยาว – สุทธิจากส่วนที่ ถึงกำหนดชำระภายในหนึ่งปี Long-term loans, net of current portion	834.01	23.94	834.01	23.97	189.37	8.12	629.46	23.59
ประมาณการหนี้สินระยะยาว สำรองผลประโยชน์พนักงาน Provision for long-term liabilities Reserve for long-term employee benefits	2.77	0.08	2.77	0.08	1.74	0.07	3.52	0.13
เงินประกันความเสียหายตามสัญญา เช่าซื้อ Cash guarantee for damage on hire purchase agreements	2.32	0.07	2.32	0.07	2.43	0.10	3.00	0.11
หนี้สินภาษีเงินได้รอตัดบัญชี Deferred tax liabilities	19.28	0.55	19.28	0.55	10.20	0.44	21.76	0.82
รวมหนี้สินไม่หมุนเวียน Total non-current liabilities	858.38	24.64	858.38	24.67	203.73	8.73	657.74	24.65
รวมหนี้สิน Total Liabilities	1,895.29	54.41	1,894.46	54.45	983.28	42.15	1,657.93	62.13

หน่วย : ล้านบาท / Unit : Million Baht

	งบการเงินรวม Consolidated		งบการเงินเฉพาะกิจการ Separate financial statement					
	ปี 2555 2012		ปี 2555 2012		ปี 2554 2011		ปี 2553 2010	
	จำนวนเงิน	ร้อยละ %	จำนวนเงิน	ร้อยละ %	จำนวนเงิน	ร้อยละ %	จำนวนเงิน	ร้อยละ %
ส่วนของผู้ถือหุ้น Shareholders' equity								
ทุนที่ออกและชำระแล้ว มูลค่าหุ้นละ 5.00 บาท Issued and paid-up Capital of Baht 5 each	344.86	9.90	344.86	9.91	311.61	13.36	282.08	10.57
ส่วนเกินมูลค่าหุ้น Share premium	414.92	11.91	414.92	11.93	293.66	12.59	192.19	7.20
เงินรับล่วงหน้าค่าหุ้น Share subscription received in advance	19.64	0.56	19.64	0.56	149.50	6.41	0	0
ใบสำคัญแสดงสิทธิซื้อหุ้นสามัญ Warrants	2.22	0.06	2.22	0.06	2.01	0.09	4.38	0.16
ส่วนทุนจากการจ่ายโดยใช้หุ้นเป็น เกณฑ์ Capital reserve for share-based payment transaction	0.86	0.02	0.86	0.02	0	0.00	0	0.00
ผลต่างจากการแปลงค่าทางการเงินที่ เป็นเงินตราต่างประเทศ Exchange differences on translation of financial statements in foreign currency	(1.24)	(0.04)	0	0.00	0	0.00	0	0.00
กำไรสะสม Retained earnings								
จัดสรรแล้ว สรรองตามกฎหมาย Appropriated – statutory reserve	57.04	1.64	57.04	1.64	43.15	1.85	43.15	1.62
ยังไม่ได้จัดสรร Unappropriated	749.51	21.52	745.37	21.42	549.55	23.56	488.76	18.32
รวมส่วนของผู้ถือหุ้น Total shareholders' equity	1,587.81	45.59	1,584.92	45.55	1,349.48	57.85	1,010.56	37.87
รวมหนี้สินและส่วนของผู้ถือหุ้น Total liabilities and shareholders' equity	3,483.10	100.00	3,479.38	100.00	2,332.75	100.00	2,668.49	100.00

งบกำไรขาดทุน ของบริษัท กรู๊ปลีส์ จำกัด (มหาชน)
Income Statements of Group Lease Public Co., Ltd.

หน่วย : ล้านบาท / Unit : Million Baht

	งบการเงินรวม Consolidated		งบการเงินเฉพาะกิจการ Separate financial statement					
	ปี 2555 2012		ปี 2555 2012		ปี 2554 2011		ปี 2553 2010	
	จำนวน เงิน	ร้อยละ %	จำนวน เงิน	ร้อยละ %	จำนวน เงิน	ร้อยละ %	จำนวน เงิน	ร้อยละ %
รายได้จากการดำเนินงาน Revenues								
รายได้ดอกเบี้ยเช่าซื้อและขายผ่อนชำระ Hire purchase interest and installment sales income	837.22	87.42	837.22	87.92	824.15	92.47	802.77	92.77
รายได้อื่น Other income	120.44	12.58	115.08	12.08	67.11	7.53	62.55	7.23
รวมรายได้ Total Revenues	957.66	100.00	952.30	100.00	891.26	100.00	865.32	100.00
ค่าใช้จ่ายในการดำเนินงาน Expenses								
ค่าใช้จ่ายในการให้บริการและบริหาร Service and administrative expenses	249.37	26.04	248.46	26.09	136.29	15.29	186.58	21.56
หนี้สูญและหนี้สงสัยจะสูญ Bad debts and doubtful accounts	45.25	4.73	45.25	4.75	205.36	23.04	118.89	13.74
ขาดทุนจากการจำหน่ายสินทรัพย์รอการขาย Loss on disposals of foreclosed assets	140.25	14.65	140.25	14.73	132.60	14.88	118.81	13.73
รวมค่าใช้จ่าย Total Expenses	434.88	45.41	433.96	45.57	474.25	53.21	424.28	49.03
กำไรก่อนค่าใช้จ่ายทางการเงินและภาษีเงินได้ Income before finance cost and income tax	522.79	54.59	518.34	54.43	417.01	46.79	441.03	50.97
ค่าใช้จ่ายทางการเงิน Finance cost	(63.00)	(6.58)	(63.00)	(6.62)	(74.66)	(8.38)	(75.03)	(8.67)
ภาษีเงินได้นิติบุคคล Income tax expenses	(102.40)	(10.69)	(102.09)	(10.72)	(127.28)	(14.28)	(102.75)	(11.87)
กำไรสุทธิสำหรับงวด Profit for the year	357.38	37.32	353.24	37.09	215.08	24.13	263.25	30.42
กำไรต่อหุ้นขั้นพื้นฐาน (บาท) Basis earnings per share (Baht)	5.19		5.13		3.65		4.67	

อัตราส่วนทางการเงินที่สำคัญ

Financial Ratio

	งบการเงินรวม <i>Consolidated Financial Statements</i>	งบการเงินเฉพาะกิจการ <i>Separate Financial Statements</i>		
	2012 2555	2012 2555	2011 2554	2010 2553
อัตราส่วนแสดงความสามารถในการหากำไร <i>Profitability Ratio</i>				
อัตราดอกเบี้ยรับ (%) Yield Rate	n/a	33.18	38.10	37.24
อัตราดอกเบี้ยจ่าย (%) Interest Rate	n/a	4.74	6.29	5.88
ส่วนต่างอัตราดอกเบี้ย (%) Net Yield Rate	n/a	28.44	31.81	31.36
อัตรากำไรสุทธิ (%) Net Profit Rate	37.32	37.09	24.13	30.42
อัตราผลตอบแทนผู้ถือหุ้น (%) Return on Equity	n/a	24.08	18.23	27.35
อัตราส่วนแสดงประสิทธิภาพในการดำเนินงาน <i>Efficiency Ratio</i>				
อัตราผลตอบแทนจากสินทรัพย์ (%) Return on Total Assets	n/a	12.16	8.64	11.18
อัตราหมุนของสินทรัพย์ (เท่า) Total Assets Turn Over Ratio (Times)	n/a	0.33	0.36	0.37
อัตราส่วนวิเคราะห์นโยบายการเงิน <i>Financial Policy Ratio</i>				
อัตราส่วนหนี้สินต่อส่วนผู้ถือหุ้น (เท่า) Ratio of Liability to Equity (times)	1.19	1.20	0.72	1.62
อัตราส่วนเงินให้กู้ต่อเงินกู้ (เท่า) Ratio of Total Receivable to Loan from (times)	n/a	1.90	1.82	1.69
อัตราการจ่ายเงินปันผล (%) Dividend Rate	n/a	n/a	68.85	69.57
อัตราส่วนคุณภาพสินทรัพย์ <i>Asset Quality Ratio</i>				
อัตราส่วนค่าเผื่อหนี้สงสัยจะสูญต่อสินเชื่อรวม (%) Ratio of Allowance for Doubtful Debt to Total Receivable	n/a	5.28	13.20	8.65
อัตราส่วนเงินให้สินเชื่อที่หยุดรับรู้รายได้ต่อสินเชื่อรวม (%) Ratio of Non performing loan to Total Receivable	n/a	3.26	5.76	4.80

คำอธิบายและการวิเคราะห์ฐานะทางการเงินและผลการดำเนินงาน

ปี 2555 เป็นปีที่เริ่มมีการเข้าซื้อบริษัทฯ ในต่างประเทศและจัดทางการเงินรวม ดังนั้นในการวิเคราะห์เปรียบเทียบกับผลการดำเนินงานในปีที่ผ่านมา จึงใช้เฉพาะงบการเงินเฉพาะกิจการเป็นหลัก ทั้งนี้ความแตกต่างระหว่างงบการเงินเฉพาะกิจการ และ งบการเงินรวมในปีนี้น้อยมาก เนื่องจากเป็นช่วงที่บริษัทถูก เพิ่งเริ่มต้นดำเนินกิจการ

ภาพรวมผลการดำเนินงาน

บริษัทประกอบธุรกิจการให้บริการสินเชื่อเช่าซื้อรถยนต์ในเขตกรุงเทพฯ และปริมณฑล และบางพื้นที่ในต่างจังหวัด ซึ่งรายได้หลักมาจากการให้เช่าซื้อรถยนต์ ซึ่งมีระยะเวลาการผ่อนชำระค่าวงรถจักรยานยนต์ตามสัญญาเช่าซื้อเฉลี่ยประมาณ 30 เดือน ในปี 2554 จำนวนรถจักรยานยนต์ที่จดทะเบียนใหม่ในกรุงเทพมหานครและปริมณฑล มีจำนวน 390,862 คัน โดยขยายตัวร้อยละ 3.32 จากปี 2553 ซึ่งต่ำกว่าเป้าที่ผู้ผลิตคาดการณ์เอาไว้ โดยสาเหตุหลักคือการเกิดอุทกภัยครั้งใหญ่ในกรุงเทพมหานครในช่วงไตรมาส 4 ทำให้ความต้องการซื้อหยุดชะงัก ขณะที่โรงงานของผู้ผลิตรายใหญ่ได้รับผลกระทบโดยตรงทำให้ไม่สามารถดำเนินการผลิตได้อย่างเต็มประสิทธิภาพ จนถึงช่วงไตรมาสแรกของปี 2555

สำหรับปี 2555 จำนวนรถจักรยานยนต์ที่จดทะเบียนใหม่ในกรุงเทพมหานครและปริมณฑล มีจำนวน 464,230 คัน โดยเพิ่มขึ้นร้อยละ 18.77 จากปี 2554 โดยสาเหตุหลักคือการฟื้นตัวจากอุทกภัยครั้งใหญ่ในกรุงเทพมหานครในช่วงไตรมาส 4 ของปี 2554 และนโยบายต่างๆ ของภาครัฐซึ่งกระตุ้นการใช้จ่ายของประชาชน เช่น การปรับอัตราค่าแรงขั้นต่ำ เป็นต้น

สำหรับภาพรวมของอุตสาหกรรมรถจักรยานยนต์ในปี 2556 น่าจะขยายตัวได้เล็กน้อยเมื่อเทียบกับปี 2555 จากนโยบายภาครัฐ โดยเฉพาะการลงทุนสร้างสาธารณูปโภคขนาดใหญ่ในประเทศ ตลอดจนนโยบายอื่นๆ ซึ่งทำให้เกิดการหมุนเวียนของเศรษฐกิจ และเพิ่มกำลังซื้อให้กับประชาชนได้ แต่อย่างไรก็ตามสถานการณ์ในต่างประเทศโดยเฉพาะอเมริกาและยุโรป ซึ่งไม่สามารถกลับสู่ภาวะปกติได้ในระยะเวลานี้ ยังคงเป็นปัจจัยที่ฉุดรั้งการเติบโตของเศรษฐกิจโลก และส่งผลกระทบต่อประเทศไทย โดยเฉพาะอุตสาหกรรมส่งออกซึ่งต้องมีการปรับตัวสูง

ในปี 2555 บริษัทมีการเติบโตอย่างรวดเร็วและต่อเนื่อง ตั้งแต่ไตรมาสที่สองเป็นต้นมา โดยในปี 2554 บริษัทมีบริษัทลูกหนี้สินเชื่อเช่าซื้อสุทธิเท่ากับ 1,915.75 ล้านบาทลดลงจากสิ้นปี 2553 คิดเป็นร้อยละ 20.51 ขณะที่ปี 2555 บริษัทมีลูกหนี้สินเชื่อเช่าซื้อสุทธิเท่ากับ 3,131.31 ล้านบาทเพิ่มขึ้นจากสิ้นปี 2554 คิดเป็นร้อยละ 63.45 และมีรายได้รวมเพิ่มขึ้น โดยในปี 2554 บริษัทมีรายได้รวมเท่ากับ 891.26 ล้านบาท เพิ่มขึ้นจากปี 2553 ซึ่งมีรายได้รวม 865.32 ล้านบาท คิดเป็นรายได้ที่เพิ่มขึ้นร้อยละ 3 ขณะที่ปี 2555 มีรายได้รวมเท่ากับ 952.30 ล้านบาท เพิ่มขึ้นจากปี 2554 คิดเป็นร้อยละ 6.85 โดยมีรายละเอียดดังนี้

Explanation and Analysis of Financial Position and Performance

Year 2012 is the first year the company has started consolidated financial statements after acquired subsidiary company in foreign country in this year. So to compare with financial report of the past, the company can compare only with separate financial statement. Anyway between consolidated and separate financial report still has not much different because the subsidiary company just start and has not so much transaction.

Overall Operating Result

The Company operates motorcycle hire-purchase financing business in Bangkok & Metropolitan and the vicinity provincial areas in which the main income also comes from such business. The average installment payment period of the motorcycles hire-purchase contract is about 30 months. In the year 2011, the number of new registered motorcycle in Bangkok & Metropolitan were 390,862 units which was 3.32% increase from the year 2010 and was below the expected target. The main reason was the flood crisis in Bangkok in the fourth quarter which slow down the demand while the major manufacturers of motorcycle who had a direct impact could not continue their production in full capacity. This impact might continue until the first quarter of 2012.

In the year 2012, the amount of new motorcycles registration in Bangkok & Metropolitan were 464,230 units which was 18.77% increase from the year 2011. The major factors are recovery from the flood in Bangkok on Q4/2011 and government policies which stimulate spending of the people such as adjustment of minimum wage.

and was below the expected target. The main reason was the flood crisis in Bangkok in the fourth quarter which slow down the demand while the major manufacturers of motorcycle who had a direct impact could not continue their production in full capacity. This impact might continue until the first quarter of 2012.

For the overall motorcycle industry situation of the year 2013, possible to have a little bit expansion compare to the year 2012 from the government policy, especially investment for the mega project for the country's infrastructure as well as other policies which lead to more economic turn over and increase people's purchasing power. However, economic situation in the foreign country such as America and European country cannot recover within a short period, would be a negative factor for the growth of world economy and has impact to Thailand, especially export industry, must have quite high adaptation.

In the year 2012, the company has rapid and continuous business growth from the 2nd quarter. In the year 2011, net hire-purchase account receivable was 1,915.75 million Baht or a decrease of 20.51% from the end of 2010 while in 2012, it was 3,131.31 million Baht or increase 63.45% from the end of 2011. For the year 2011, the total income was 891.26 million Baht or an increase of 3% from the year 2010 while the year 2012, the total income was 952.30 million Baht or an increase of 6.85% from the year 2011 as details below :

รายได้

รายได้ของบริษัท	ปี 2555		ปี 2554		ปี 2553	
	ล้านบาท	ร้อยละของ รายได้รวม	ล้านบาท	ร้อยละของ รายได้รวม	ล้านบาท	ร้อยละของ รายได้รวม
รายได้ดอกผลเช่าซื้อและ ขายผ่อนชำระ	837.22	87.92	824.15	92.47	802.77	92.77
รายได้อื่น	115.08	12.08	67.11	7.53	62.55	7.23
รวม	952.30	100.00	891.26	100.00	865.32	100.00

จากโครงสร้างรายได้ของบริษัทประมาณร้อยละ 90 เป็นรายได้ดอกผลเช่าซื้อและขายผ่อนชำระ โดยในปี 2554 รายได้ดอกผลเช่าซื้อและขายผ่อนชำระเท่ากับ 824.15 ล้านบาท (คิดเป็นร้อยละ 92.47 ของรายได้รวม) เพิ่มขึ้นจากปี 2553 ซึ่งรายได้ดอกผลเช่าซื้อและขายผ่อนชำระ เท่ากับ 802.77 ล้านบาท หรือเพิ่มขึ้นคิดเป็นร้อยละ 2.66 จากการเติบโตของลูกหนี้เช่าซื้อในช่วงไตรมาส 4 ของปี 2553 และไตรมาส 1 ของปี 2554

สำหรับปี 2555 รายได้ดอกผลเช่าซื้อและขายผ่อนชำระเท่ากับ 837.22 ล้านบาท (คิดเป็นร้อยละ 87.92 ของรายได้รวม) เพิ่มขึ้นจากปี 2554 ซึ่งรายได้ดอกผลเช่าซื้อและขายผ่อนชำระ เท่ากับ 824.15 ล้านบาทหรือเพิ่มขึ้นคิดเป็นร้อยละ 1.59 จากการเติบโตของลูกหนี้เช่าซื้อตั้งแต่ไตรมาสสองของปี

ในปี 2554 บริษัทมีรายได้อื่นๆ เท่ากับ 67.11 ล้านบาท เพิ่มขึ้นจากปี 2553 ซึ่งรายได้อื่น ๆ เท่ากับ 62.55 ล้านบาทหรือคิดเป็นร้อยละ 7.30 สำหรับปี 2555 บริษัทมีรายได้อื่นๆ เท่ากับ 115.08 ล้านบาท เพิ่มขึ้นจากปี 2554 คิดเป็นร้อยละ 71.49 โดยการเพิ่มขึ้นของรายได้อื่นๆ นั้น ส่วนใหญ่เกิดจากการติดตามลูกหนี้เดิมซึ่งได้ตัดจำหน่ายหนี้สูญไปแล้ว

Revenues

Company's Revenue	2012		2011		2010	
	Million Baht	% of total revenue	Million Baht	% of total revenue	Million Baht	% of total revenue
Hire purchase interest and installment sales income	837.22	87.92	824.15	92.47	802.77	92.77
Other Incomes	115.08	12.08	67.11	7.53	62.55	7.23
Total	952.30	100.00	891.26	100.00	865.32	100.00

From the Company's revenue structure, it shows that around 90% comes from hire purchase interest and installment sales incomes. In the year 2011, the hire purchase interest and installment sales incomes were 824.15 million Baht (or 92.47% of total revenues) which increased 2.66% from the year 2010 which recorded 802.77 million Baht from the growth of the hire-purchase portfolio on the Q4/2010 and Q1/2011..

In the year 2012, hire purchase interest and installment sales incomes were 837.22 million Baht (or 87.49% of total revenues) which increased from the year 2011 which recorded 824.15 million Baht or an increase of 1.59% from the growth of the hire purchase portfolio from Q2/2012.

In the year 2011, the Company's other incomes were 67.11 million Baht which increased from the year 2010 which recorded the other incomes of 62.55 million Baht or an increase of 7.30%. As for 2012, other incomes were recorded at 115.08 million Baht which increased from the year 2011 by 71.49 % mainly from the bad debt recovery follow-up.

ค่าใช้จ่าย

ค่าใช้จ่ายก่อนดอกเบี้ยและภาษีเงิน ได้นิติบุคคลของบริษัท	ปี 2555		ปี 2554		ปี 2553	
	ล้านบาท	ร้อยละ ของ รายได้ รวม	ล้านบาท	ร้อยละ ของ รายได้ รวม	ล้านบาท	ร้อยละ ของ รายได้ รวม
ค่าใช้จ่ายในการบริการและบริหาร	248.46	26.09	136.29	15.29	186.58	21.56
ค่าใช้จ่ายหนี้สูญและหนี้สงสัยจะสูญ	45.25	4.75	205.36	23.04	118.89	13.74
ขาดทุนจากการจำหน่ายทรัพย์สินรอการขาย	140.25	14.73	132.60	14.88	118.81	13.73
รวม	433.96	45.57	474.28	53.21	424.28	49.03

ค่าใช้จ่ายก่อนค่าใช้จ่ายทางการเงินและภาษีเงินได้นิติบุคคล ประกอบด้วย 3 ส่วนหลักได้แก่ ค่าใช้จ่ายในการบริการและบริหาร ค่าใช้จ่ายหนี้สูญและหนี้สงสัยจะสูญ และขาดทุนจากการจำหน่ายทรัพย์สินรอการขาย สำหรับปี 2554 บริษัทมีค่าใช้จ่ายก่อนค่าใช้จ่ายทางการเงิน และภาษีเงินได้นิติบุคคล เท่ากับ 474.28 ล้านบาท (คิดเป็นร้อยละ 53.21 ของรายได้รวม) เพิ่มขึ้นจากปี 2553 ซึ่งค่าใช้จ่ายก่อนค่าใช้จ่ายทางการเงินและภาษีเงินได้นิติบุคคลเท่ากับ 424.28 ล้านบาทหรือเพิ่มขึ้นคิดเป็นร้อยละ 11.78 การเพิ่มขึ้นของค่าใช้จ่ายก่อนค่าใช้จ่ายทางการเงิน และภาษีเงินได้นิติบุคคลสำหรับปี 2554 โดยสาเหตุหลักมาจากการตั้งสำรองหนี้สงสัยจะสูญที่เพิ่มขึ้นมาก จากมหาอุทกภัยในไตรมาส 4/2554

สำหรับปี 2555 บริษัทมีค่าใช้จ่ายก่อนค่าใช้จ่ายทางการเงิน และภาษีเงินได้นิติบุคคลเท่ากับ 433.96 ล้านบาท (คิดเป็นร้อยละ 45.57 ของรายได้รวม) ลดลงจากปี 2554 ซึ่งค่าใช้จ่ายก่อนค่าใช้จ่ายทางการเงินและภาษีเงินได้นิติบุคคลเท่ากับ 474.28 ล้านบาทหรือลดลงคิดเป็นร้อยละ 8.50 การลดลงของค่าใช้จ่ายก่อนค่าใช้จ่ายทางการเงิน และภาษีเงินได้นิติบุคคลสำหรับปี 2555 มีสาเหตุหลักดังนี้

- ค่าใช้จ่ายหนี้สูญและหนี้สงสัยจะสูญ ซึ่งประกอบด้วย หนี้สูญและค่าเผื่อหนี้สงสัยจะสูญที่ตั้งเพิ่มขึ้นระหว่างงวด เมื่อเทียบกับปี 2554 ลดลงคิดเป็นร้อยละ 77.96 ซึ่งการตั้งสำรองหนี้สงสัยจะสูญลดลงมากจากการฟื้นตัวจากอุทกภัยในไตรมาส 4/2554, สัดส่วนของลูกค้าหนี้ใหม่ที่เพิ่มจำนวนมากขึ้น และประสิทธิภาพการติดตามการชำระหนี้ยังอยู่ในเกณฑ์ดี นอกจากนั้นยังรวมถึงผลจากการที่บริษัทฯ ได้เปลี่ยนแปลงประมาณการทางบัญชีเกี่ยวกับอัตราร้อยละของการตั้งค่าเผื่อหนี้สงสัยจะสูญ เพื่อให้สอดคล้องกับสถานการณ์การดำเนินธุรกิจของบริษัทฯ ในปัจจุบัน ซึ่งเป็นการเปลี่ยนแบบทันทีในไตรมาส 4 เป็นผลทำให้ค่าเผื่อหนี้สงสัยจะสูญลดลงจำนวน 35.9 ล้านบาท

Expenses

Expense before finance cost and income tax	2012		2011		2010	
	Million Baht	% of total revenue	Million Baht	% of total revenue	Million Baht	% of total revenue
Service and administrative expenses	248.46	26.09	136.29	15.29	186.58	21.56
Bad debts and doubtful accounts	45.25	4.75	205.36	23.04	118.89	13.74
Loss on disposals of foreclosed assets	140.25	14.73	132.60	14.88	118.81	13.73
Total Expenses	433.96	45.57	474.28	53.21	424.28	49.03

Expenses before finance cost and corporate income tax comprises of 3 parts : service and administrative expenses, bad debts and doubtful accounts and loss on disposals of foreclosed assets. In the year 2011, the Company had expenses before finance cost and corporate income tax of 474.28 million Baht (or 53.21% of total revenues) which increased from the year 2010 which was 424.28 million Baht or increase of 11.78%, mainly from allowance for doubtful account provision increasing because of flood in Q4/2011.

For the year 2012, the Company's expenses before finance cost and corporate income tax were recorded at 433.96 million Baht (or 45.57% of the total revenues) which decreased from the year 2011 which had 474.28 million Baht or an decrease of 8.50%. Decreasing of expenses before finance cost and corporate income tax for the year 2012 was resulted from the following main reason:

- Bad debts and doubtful accounts which comprised of bad debts and allowance for doubtful accounts was set aside higher compared to the year 2011 or decreased by 77.96 % because recovery from the flood in Q4/2011, increasing of new account receivable portion and still can maintain good collection performance. This also included effect from changing of allowance for doubtful account provision criteria, to comply with the actual business circumstance. The company applied this change in estimate prospectively in Q4/2012. The effect of the change was to decrease allowance for doubtful accounts by a total of 35.9 million Baht.

- ขาดทุนจากการจำหน่ายทรัพย์สินรอการขาย ซึ่งเกิดจากมูลค่าทรัพย์สินยัดคั้นรอการขายหักด้วยมูลค่าทรัพย์สินจากการประมูลขายทอดตลาด เพิ่มขึ้นร้อยละ 5.77 เมื่อเทียบกับปี 2554 โดยเมื่อพิจารณาอัตราส่วนการขาดทุนจากการจำหน่ายทรัพย์สินรอการขายต่อลูกหนี้เข้าซื้อและผ่อนชำระ พบว่าสำหรับปี 2555 เท่ากับร้อยละ 4.24 ลดลงจาก ปี 2554 ซึ่งเท่ากับร้อยละ 6.01 ซึ่งหากพิจารณาอัตราส่วนการจำหน่ายสินทรัพย์ที่ยึดต่อรอยึดที่รอการขายในแต่ละรอบบัญชีพบว่าอัตราส่วนทรงตัวที่ค่าเฉลี่ยประมาณร้อยละ 93 -95 สามารถแสดงรายละเอียดได้ดังนี้

อัตราส่วนการจำหน่ายสินทรัพย์ที่ยึดต่อรอยึดที่รอการขาย

หน่วย: คัน	ปี 2555	ปี 2554	ปี 2553
ทรัพย์สินยกมาต้นงวด	626	698	301
ทรัพย์สินเพิ่มขึ้นระหว่างงวด	10,894	11344	11895
ทรัพย์สินยัดคั้นรอการขาย	11,520	12042	12196
ทรัพย์สินที่ขายได้	10,685	11416	11498
ทรัพย์สินปลายงวด	835	626	698
อัตราส่วนการจำหน่ายสินทรัพย์ที่ยึดต่อรอยึดที่รอการขาย	93%	95%	94%

- ค่าใช้จ่ายในการบริการและบริหารเพิ่มขึ้นในปี 2555 เมื่อเทียบกับปี 2554 เนื่องจากการขยายสินเชื่อเพิ่มขึ้นอย่างรวดเร็วและต่อเนื่อง ขณะที่รายได้รวมในปี 2555 เพิ่มขึ้นจากปี 2554 เพียงเล็กน้อย เมื่อพิจารณาสัดส่วนของค่าใช้จ่ายในการบริการและบริหารต่อรายได้รวมเพิ่มขึ้นจากร้อยละ 15.29 ในปี 2554 เป็นร้อยละ 26.09 ในปี 2555

- Loss on disposals of foreclosed assets which calculated from the value of foreclosed assets deducted by the value of assets sold on auction increased by 5.77% compared to the year 2011. When compared the ratio between the loss on disposals of foreclosed assets and the hire purchase receivables for the year 2012, the ratio was 4.24% decreased from the year 2011 which was 6.01%. In addition, the repossessed motorcycles from each financial year were sold as soon as possible in order to reduce any more loss. When compared the ratio between the foreclosed assets and the foreclosed assets for sale from each financial year, we will see that the ratio was quite constant at the rate of 93-95%, detailed as follows:

The Ratio of the selling of foreclosed assets to foreclosed assets for sale

Unit : Unit	2012	2011	2010
Balance at the beginning of period	626	698	301
Unit increasing in the period	10,894	11344	11895
Foreclosed Asset for Sales	11,520	12042	12196
Units Sold	10,685	11416	11498
Balance at the end of period	835	626	698
the ratio of foreclosed asset to foreclosed asset for sell	93%	95%	94%

- Services and administrative expenses for the year 2012 increasing, compared to the year 2011 in order to support rapid and continuous business expansion while the total revenues of the year 2012 slightly increased from the year 2011. The ratio of services and administrative expenses to total revenues increased from 15.29 % in the year 2011 to 26.09% in the year 2012.

ดอกเบี้ยจ่าย

ในปี 2554 บริษัทมีดอกเบี้ยจ่ายเท่ากับ 74.66 ล้านบาท เพิ่มขึ้นจากปี 2553 ซึ่งดอกเบี้ยจ่ายเท่ากับ 65.03 ล้านบาทหรือเพิ่มขึ้น คิดเป็นร้อยละ 14.81 โดยแม้ว่าเงินกู้ยืมระยะยาวจากสถาบันการเงินจะลดลงเหลือ 884 ล้านบาทจาก 1,418 ล้านบาท เนื่องจากการขยายสินเชื่อเช่าซื้อรถจักรยานยนต์ชะลอตัว แต่เนื่องจากต้นทุนการกู้ยืมจากสถาบันการเงินเฉลี่ยเท่ากับร้อยละ 6.29 เพิ่มขึ้นจากปี 2553 ซึ่งต้นทุนการกู้ยืมจากสถาบันการเงินเฉลี่ยเท่ากับร้อยละ 5.88 จึงทำให้ดอกเบี้ยจ่ายรวมเพิ่มขึ้น

ในปี 2555 บริษัทมีดอกเบี้ยจ่ายเท่ากับ 63 ล้านบาท ลดลงจากปี 2554 ซึ่งดอกเบี้ยจ่ายเท่ากับ 74.66 ล้านบาทหรือลดลงคิดเป็นร้อยละ 15.61 โดยแม้ว่าเงินกู้ยืมระยะยาวจากสถาบันการเงินจะเพิ่มขึ้นจาก 884 ล้านบาทเป็น 1,722 ล้านบาท เนื่องจากการขยายสินเชื่อเช่าซื้อรถจักรยานยนต์ที่เพิ่มขึ้นอย่างรวดเร็ว แต่เนื่องจากต้นทุนการกู้ยืมจากสถาบันการเงินเฉลี่ยเท่ากับร้อยละ 4.74 ลดลงจากปี 2554 ซึ่งต้นทุนการกู้ยืมจากสถาบันการเงินเฉลี่ยเท่ากับร้อยละ 6.29 จึงทำให้ดอกเบี้ยจ่ายรวมลดลง

กำไรสุทธิ

ในปี 2554 บริษัทมีกำไรก่อนค่าใช้จ่ายทางการเงินและภาษีเงินได้เท่ากับ 417.01 ล้านบาท ลดลงจากปี 2553 คิดเป็นร้อยละ 5.45 ซึ่งสาเหตุหลักมาจากการเพิ่มขึ้นของหนี้สูญและหนี้สงสัยจะสูญ และเมื่อหักต้นทุนทางการเงินแล้วบริษัทมีกำไรก่อนภาษีเงินได้นิติบุคคล 342.36 ล้านบาท ซึ่งลดลงจากปี 2553 ซึ่งกำไรก่อนภาษีเงินได้นิติบุคคลคือ 366 ล้าน โดยลดลงคิดเป็นร้อยละ 6.46 แต่หลังจากหักภาษีเงินได้นิติบุคคลแล้ว บริษัทมีกำไรสุทธิในปี 2554 เท่ากับ 215.08 ล้านบาท ลดลงจากปี 2553 ซึ่งกำไรสุทธิเท่ากับ 263.25 ล้านบาทหรือลดลงคิดเป็นร้อยละ 18.30 เนื่องจากในเดือนธันวาคม 2554 คณะรัฐมนตรีได้มีมติให้ปรับลดอัตราภาษีเงินได้นิติบุคคลจากร้อยละ 30 เป็นร้อยละ 23 ในปี 2555 และร้อยละ 20 ตั้งแต่ปี 2556 เป็นต้นไป และในเดือนธันวาคมได้มีพระราชกฤษฎีกาประกาศลดอัตราภาษีเงินได้นิติบุคคลเพื่อให้เป็นไปตามมติคณะรัฐมนตรีดังกล่าว สำหรับปี 2555 – 2557 บริษัท ได้สะท้อนผลกระทบของการเปลี่ยนแปลงอัตราภาษีดังกล่าว ในการคำนวณภาษีเงินได้รอตัดบัญชี (รายละเอียดตามหมายเหตุประกอบงบข้อ 13)

ในปี 2555 บริษัทมีกำไรก่อนค่าใช้จ่ายทางการเงินและภาษีเงินได้เท่ากับ 518.34 ล้านบาท เพิ่มขึ้นจากปี 2554 คิดเป็นร้อยละ 24.30 ซึ่งสาเหตุหลักมาจากการลดลงของหนี้สูญและหนี้สงสัยจะสูญ ทั้งนี้รวมถึงผลจากการที่บริษัทฯ ได้เปลี่ยนแปลงประมาณการทางบัญชีเกี่ยวกับอัตราร้อยละของการตั้งค่าเผื่อหนี้สงสัยจะสูญ เพื่อให้สอดคล้องกับสถานการณ์การดำเนินธุรกิจของบริษัทฯ ในปัจจุบัน ซึ่งเป็นการเปลี่ยนแบบทันทีในไตรมาส 4 เป็นผลทำให้ค่าเผื่อหนี้สงสัยจะสูญลดลงจำนวน 35.9 ล้านบาท สินทรัพย์ภาษีเงินได้รอตัดบัญชีสำหรับปีปัจจุบันลดลง 7.2 ล้านบาท และกำไรของปีปัจจุบันเพิ่มขึ้นสุทธิ 28.7 ล้านบาท

และเมื่อหักต้นทุนทางการเงินแล้วบริษัทมีกำไรก่อนภาษีเงินได้นิติบุคคล 455.34 ล้านบาท ซึ่งเพิ่มขึ้นจากปี 2554 ซึ่งกำไรก่อนภาษีเงินได้นิติบุคคลคือ 342.36 ล้าน โดยเพิ่มขึ้นคิดเป็นร้อยละ 33

เมื่อหักภาษีเงินได้นิติบุคคลแล้ว บริษัทมีกำไรสุทธิในปี 2555 เท่ากับ 353.24 ล้านบาท เพิ่มขึ้นจากปี 2554 ซึ่งกำไรสุทธิเท่ากับ 215.08 ล้านบาทหรือเพิ่มขึ้นคิดเป็นร้อยละ 64.24 ทั้งนี้ในปี 2555 อัตราภาษีเงินได้นิติบุคคลได้ถูกปรับลดเหลือร้อยละ 23 จากร้อยละ 30 ในปี 2554 ตามที่คณะรัฐมนตรีได้มีมติให้ปรับลดอัตราภาษีเงินได้นิติบุคคลจากร้อยละ 30 เป็นร้อยละ 23 ในปี 2555 และร้อยละ 20 ตั้งแต่ปี 2556 เป็นต้นไป

Interest Expenses

For the year 2011, the Company had interest expenses of 74.66 million Baht which increased from 65.03 million Baht in the year 2010 or an increase of 14.81%. Although the long-term loan from financial institution decreased to 884 million Baht from 1,418 million Baht due to the slow down of the hire purchase portfolio expansion, because the cost of loan from the financial institution was an average of 6.29% increased from the year 2010 from the average cost of 5.88%, the total interest expenses also increased.

For the year 2012, the Company had interest expenses 63 million Baht which decreased from 74.66 million Baht in the year 2011 or a decrease of 15.61%. Although the long-term loan from financial institution increased to 1,722 million Baht from 884 million Baht due to expansion of the hire purchase portfolio but the cost of borrowing from the financial institution was an average of 4.74% decreased from the year 2011 which the average cost of 6.29% so the total interest expenses also decreased.

Net Income

In the year 2011, the net income before financial cost and income tax was 417.01 million Baht decreasing from the year 2010 by 5.45% due mainly to the increasing of the bad debt and doubtful accounts and after deducting the financial cost, the Company had a net profit before corporate income tax of 342.36 million Baht which decreased from the year 2010 which was 366 million Baht or a decrease of 6.46%. However, after deducting the corporate income tax, the Company's net profit as of 2011 was 215.08 million Baht decreasing from 263.25 million Baht of the year 2010 or a decrease of 18.30% due to the resolution of the cabinet in October, 2011, to decrease the corporate income tax from 30% to 23% for the year 2012 and to 20% from 2013 onwards. Consequently, in December, in order to comply with the resolution of the cabinet, the decreasing in tax rate for 2012 – 2014 were enacted through the royal decree. The Company's financial statement had reflected the impact on the income tax rate changes through the re-calculation of the deferred tax. (details were stated in the note to financial statement No. 13)

In 2012, the net income before financial cost and income tax was 518.34 million Baht increasing from the year 2011 by 24.30% due mainly to decreasing of the bad debt and doubtful accounts. This also included effect from changing of allowance for doubtful account provision criteria to comply with the actual business circumstance of the company. The company applied this change in estimate prospectively in Q4/2012, the effect of the change was to decrease allowance for doubtful accounts by a total of 35.9 million Baht, decrease deferred tax assets for the year by 7.2 million Baht and increase profit for the year by 28.7 million Baht.

And after deduct finance cost, the company has profit before tax 455.34 million Baht, increase from 342.36 of the year 2011 33%.

After corporate income tax, the company has net profit of the year 2012 353.24 million Baht increase from 215.08 million Baht of the year 2011 64.24%. (in 2012 corporate tax was adjust to 23% from 30% in 2011 to comply with the resolution of the cabinet to decrease tax rate to 23% in the year 2012 and 20% from the year 2013.

อัตราส่วนความสามารถในการทำกำไร

หน่วย : ร้อยละ

Effective Interest Rate	ปี 2555	ปี 2554	ปี 2553
อัตราดอกเบี้ยรับ	33.18	38.10	37.24
อัตราดอกเบี้ยจ่าย	4.74	6.29	5.88
ส่วนต่างอัตราดอกเบี้ย	28.44	31.81	31.36
อัตรากำไรสุทธิ	37.09	24.13	30.42

กำไรสุทธิต่อหุ้น

ณ. สิ้นปี 2554 บริษัทมีกำไรสุทธิหลังภาษีจำนวน 215.08 ล้านบาท มีหุ้นสามัญที่ออกและเรียกชำระแล้วเต็มจำนวน 62.32 ล้านหุ้น มูลค่าหุ้นละ 5.00 บาท กำไรต่อหุ้นคิดเป็น 3.65 บาทต่อหุ้น (จำนวนหุ้นสามัญถัวเฉลี่ยเท่ากับ 58.93 ล้านหุ้น) ลดลงร้อยละ 18.30 เมื่อเปรียบเทียบกับปี 2553

ในระหว่างปี 2555 ที่ประชุมวิสามัญผู้ถือหุ้นของบริษัทฯ ได้มีมติเกี่ยวกับทุนเรือนหุ้นของบริษัทฯ ดังนี้

- 1) อนุมัติการออกใบสำคัญแสดงสิทธิที่จะซื้อหุ้นสามัญของบริษัทฯ (GL-W2) ให้แก่ผู้ถือหุ้นเดิมจำนวน 23.0 ล้านหน่วย ในราคาหน่วยละ 0.10 บาท ใบสำคัญแสดงสิทธิดังกล่าวมีอายุ 2 ปี โดยมีอัตราการใช้สิทธิคือ ใบสำคัญแสดงสิทธิ 1 หน่วยมีสิทธิซื้อหุ้นสามัญได้ 1 หุ้น ในราคาใช้สิทธิ 35 บาทต่อ 1 หุ้นสามัญ และมีระยะเวลาการใช้สิทธิทุก ๆ สิ้นไตรมาส
- 2) อนุมัติให้ลดทุนจดทะเบียนของบริษัทฯ จากทุนจดทะเบียนเดิม 456.9 ล้านบาท เป็น 352.4 ล้านบาท โดยวิธีตัดหุ้นสามัญจดทะเบียนที่ยังมีได้นำออกจำหน่าย หลังจากสำรองไว้เพื่อรองรับการใช้สิทธิของใบสำคัญแสดงสิทธิที่ยังไม่หมดอายุ และการเพิ่มทุนแบบมอบอำนาจทั่วไป (General Mandate)
- 3) อนุมัติการเพิ่มทุนจดทะเบียนของบริษัทฯ จากทุนจดทะเบียนเดิม 352.4 ล้านบาท เป็น 570.4 ล้านบาท เพื่อรองรับการใช้สิทธิตามใบสำคัญแสดงสิทธิ (GL-W2) จำนวน 23.0 ล้านหุ้น และการเพิ่มทุนจดทะเบียนแบบมอบอำนาจทั่วไป (General Mandate) จำนวน 20.6 ล้านหุ้น
- 4) อนุมัติให้แก้ไขเพิ่มเติมหนังสือบริคณห์สนธิของบริษัทฯ โดยลดทุน/เพิ่มทุนจดทะเบียนเป็น 570.4 ล้านบาท

ณ. สิ้นปี 2555 บริษัทมีกำไรสุทธิหลังภาษีจำนวน 353.24 ล้านบาท มีหุ้นสามัญที่ออกและเรียกชำระแล้วเต็มจำนวน 68.97 ล้านหุ้น มูลค่าหุ้นละ 5.00 บาท กำไรต่อหุ้นคิดเป็น 5.13 บาทต่อหุ้น (จำนวนหุ้นสามัญถัวเฉลี่ยเท่ากับ 68.91 ล้านหุ้น) เพิ่มขึ้นร้อยละ 40.45 เมื่อเปรียบเทียบกับปี 2554

Profitability Ratio

unit : %

Effective Interest Rate	2012	2011	2010
Yield Rate	33.18	38.10	37.24
Interest Rate	4.74	6.29	5.88
Net Yield Rate	28.44	31.81	31.36
Net Profit rate	37.09	24.13	30.42

Earnings per share

As at the end of 2011, the Company operated a net profit after tax of 215.08 million Baht divided into 62.32 million ordinary shares and fully paid up at 5 Baht par value each or an earning per share of 3.65 Baht per share (the average ordinary share of 58.93 million shares) which was 18.30% decreasing when compared to the year 2010.

Within the year 2012 the Extraordinary Shareholders Meeting has resolutions about the company's capital as follow :

- 1.) Approve issuance of warrant to buy the company's ordinary shares (GL-W2) to existing shareholders amount 23 million units with the offering price 0.10 Baht per share, 2 years term, exercise ratio 1 warrant per 1 ordinary share with the exercise price 35 Baht. Exercise period is at the end of each quarter.
- 2.) Approve decreasing registered capital from 456.9 million Baht to 352.4 million Baht by cutting registered capital which have not paid up yet, after reserved for exercising of warrant which not expire and for General Mandate.
- 3.) Approve increasing registered capital from 352.4 million Baht to 570.4 million Baht, reserve for GL-W2 exercising 23 million shares and for General Mandate 20.6 million shares.
- 4.) Approve amendment of the company's memorandum of association according to decreasing/ increasing to registered capital 570.4 million Baht.

As at the end of 2012, the Company operated a net profit after tax of 353.24 million Baht divided into 68.97 million ordinary shares and fully paid up at 5 Baht par value each or an earning per share of 5.13 Baht per share (the average ordinary share of 68.91 million shares) which was 40.45 % increasing when compared to the year 2011.

สถานะทางการเงิน

สินทรัพย์รวม

ณ สิ้นปี 2554 บริษัทมีสินทรัพย์รวม เป็นจำนวน 2,332.75 ล้านบาท ลดลงจากสิ้นปี 2553 ซึ่งมีสินทรัพย์รวม 2,668.49 ล้านบาทเป็นจำนวน 335.74 ล้านบาทหรือลดลงคิดเป็นร้อยละ 12.58 โดยมีลูกหนี้ตามสัญญาเช่าซื้อและขายผ่อนชำระเป็นสินทรัพย์หลักเป็นจำนวน 1,915.75 ล้านบาท (คิดเป็นร้อยละ 82.12 ของสินทรัพย์รวม) ลดลงจากสิ้นปี 2553 ซึ่งลูกหนี้ตามสัญญาเช่าซื้อและขายผ่อนชำระสุทธิเท่ากับ 2,410.05 ล้านบาทเป็นจำนวน 494.30 ล้านบาทหรือลดลงคิดเป็นร้อยละ 20.51

ณ สิ้นปี 2555 บริษัทมีสินทรัพย์รวม เป็นจำนวน 3,479.38 ล้านบาท เพิ่มขึ้นจากสิ้นปี 2554 ซึ่งมีสินทรัพย์รวม 2,332.75 ล้านบาท เป็นจำนวน 1,146.63 ล้านบาทหรือเพิ่มขึ้นคิดเป็นร้อยละ 49.15 โดยมีลูกหนี้ตามสัญญาเช่าซื้อและขายผ่อนชำระเป็นสินทรัพย์หลักเป็นจำนวน 3,131.31 ล้านบาท (คิดเป็นร้อยละ 90.00 ของสินทรัพย์รวม) เพิ่มขึ้นจากสิ้นปี 2554 ซึ่งลูกหนี้ตามสัญญาเช่าซื้อและขายผ่อนชำระสุทธิเท่ากับ 1,915.75 ล้านบาทเป็นจำนวน 1,215.56 ล้านบาทหรือเพิ่มขึ้นคิดเป็นร้อยละ 63.45

คุณภาพลูกหนี้และการตั้งสำรองหนี้สงสัยจะสูญ

บริษัทตั้งค่าเผื่อหนี้สงสัยจะสูญของลูกหนี้เช่าซื้อและขายผ่อนชำระซึ่งเป็นลูกหนี้ของการดำเนินธุรกิจหลักของบริษัท ณ. สิ้นปี 2555 2554 และ 2553 ดังต่อไปนี้

ลูกหนี้เช่าซื้อและขายผ่อนชำระ ณ วันที่ 31 ธันวาคม 2555

อายุของลูกหนี้ค้างชำระ	ยอดลูกหนี้และรายได้ค้างรับหลังหักดอกผลเช่าซื้อและขายผ่อนชำระ ภาษีมูลค่าเพิ่มและเงินประกันความเสียหาย (ล้านบาท)	ร้อยละ	ค่าเผื่อหนี้สงสัยจะสูญ (ล้านบาท)	อัตราร้อยละของค่าเผื่อหนี้สงสัยจะสูญ
ลูกหนี้ยังไม่ถึงกำหนดชำระ	2,736.07	82.76	26.04	1.00
ค้างชำระ 1 งวด	189.37	5.73	18.55	10.00
ค้างชำระ 2-3 งวด	200.12	6.05	39.40	20.00
ค้างชำระ 4-6 งวด	119.09	3.60	47.11	40.00
ค้างชำระ 7-9 งวด	37.95	1.15	22.62	60.00
ค้างชำระ 10-12 งวด	10.58	0.32	8.44	80.00
ค้างชำระมากกว่า 12 งวด	12.69	0.38	12.39	100.00
รวม	3,305.85	82.76	174.54	5.28

Financial Position

Assets

As at the end of 2011, the Company had a total assets of 2,332.75 million Baht which decreased from the total assets of 2,668.49 million Baht of the end of 2010 or the decrease of 335.74 million Baht or 12.58%. Motorcycle hire purchase and installment sales receivables which were the main assets were recorded at 1,915.75 million Baht (or 82.12% of total assets) which decreased from the year 2010 which had 2,410.05 million Baht by 494.30 million Baht or a decrease of 20.51%.

As at the end of 2012, the Company had a total assets of 3,479.38 million Baht which increased from the total assets of 2,332.75 million Baht of the end of 2011 or the decrease of 1,146.63 million Baht or 49.15%. Motorcycle hire purchase and installment sales receivables which were the main assets were recorded at 3,131.31 million Baht (or 90% of total assets) which increased from the year 2011 which had 1,915.75 million Baht by 1,215.56 million Baht or increase of 63.45%.

Debt quality and provision of allowances for doubtful debts

The Company had set aside the allowance for hire purchase and installment sales receivable which is the main accounts receivable of the Company as of 2012, 2011, and 2010 as follow :

Accounts Receivable- Hire Purchase as of December 31, 2012

Aging of Hire – Purchase Accounts Receivable	Accounts Receivable and Accrued Income after deducting hire purchase Interest income, VAT and Deposit for loss from customer (million Baht)	%	Allowance for doubtful debt (Million Baht)	% Allowance for doubtful debt
Not exceed one installment	2,736.07	82.76	26.04	1.00
Past due 1 installments	189.37	5.73	18.55	10.00
Past due 2-3 installments	200.12	6.05	39.40	20.00
Past due 4-6 installments	119.09	3.60	47.11	40.00
Past due 7-9 installments	37.95	1.15	22.62	60.00
Past due 10-12 installments	10.58	0.32	8.44	80.00
Past due over 12 installments	12.69	0.38	12.39	100.00
Total	3,305.85	82.76	174.54	5.28

ลูกหนี้เข้าซื้อและขายผ่อนชำระ ณ วันที่ 31 ธันวาคม 2554

อายุของลูกหนี้ค้างชำระ	ยอดลูกหนี้และรายได้ ค้างรับหลังหักดอกผล เข้าซื้อและขายผ่อน ชำระภาษีมูลค่าเพิ่ม และเงินประกันความ เสียหาย (ล้านบาท)	ร้อยละ	ค่าเผื่อหนี้สงสัยจะ สูญ (ล้านบาท)	อัตราร้อยละของค่า เผื่อหนี้สงสัยจะสูญ
ลูกหนี้ค้างชำระไม่เกิน 1 งวด	1,675.67	75.92	16.38	1.00
ค้างชำระ 2-3 งวด	258.69	11.72	5.10	2.00
ค้างชำระ 4-6 งวด	164.45	7.45	162.71	100.00
ค้างชำระ 7-12 งวด	87.23	3.95	86.52	100.00
ค้างชำระมากกว่า 12 งวด	21.01	0.95	20.59	100.00
รวม	2,207.05	100.00	291.30	13.20

ลูกหนี้เข้าซื้อและขายผ่อนชำระ ณ วันที่ 31 ธันวาคม 2553

อายุของลูกหนี้ค้างชำระ	ยอดลูกหนี้และรายได้ ค้างรับหลังหักดอกผล เข้าซื้อและขายผ่อน ชำระภาษีมูลค่าเพิ่ม และเงินประกันความ เสียหาย (ล้านบาท)	ร้อยละ	ค่าเผื่อหนี้สงสัยจะ สูญ (ล้านบาท)	อัตราร้อยละของค่า เผื่อหนี้สงสัยจะสูญ
ลูกหนี้ค้างชำระไม่เกิน 1 งวด	2,240.33	84.91	21.73	1.00
ค้างชำระ 2-3 งวด	192.20	7.29	3.78	2.00
ค้างชำระ 4-6 งวด	112.24	4.25	110.68	100.00
ค้างชำระ 7-12 งวด	70.19	2.66	69.17	100.00
ค้างชำระมากกว่า 12 งวด	23.42	0.89	22.99	100.00
รวม	2,638.39	100.00	228.34	8.65

Accounts Receivable- Hire Purchase as of December 31, 2011

Aging of Hire – Purchase Accounts Receivable	Accounts Receivable and Accrued Income after deducting hire purchase Interest income, VAT and Deposit for loss from customer (million Baht)	%	Allowance for doubtful debt (Million Baht)	% Allowance for doubtful debt
Not exceed one installment	1,675.67	75.92	16.38	1.00
Past due 2-3 installments	258.69	11.72	5.10	2.00
Past due 4-6 installments	164.45	7.45	162.71	100.00
Past due 7-12 installments	87.23	3.95	86.52	100.00
Past due over 12 installments	21.01	0.95	20.59	100.00
Total	2,207.05	100.00	291.30	13.20

Accounts Receivable- Hire Purchase as of December 31, 2010

Aging of Hire – Purchase Accounts Receivable	Accounts Receivable and Accrued Income after deducting hire purchase Interest income, VAT and Deposit for loss from customer (million Baht)	%	Allowance for doubtful debt (Million Baht)	% Allowance for doubtful debt
Not exceed one installment	2,240.33	84.91	21.73	1.00
Past due 2-3 installments	192.20	7.29	3.78	2.00
Past due 4-6 installments	112.24	4.25	110.68	100.00
Past due 7-12 installments	70.19	2.66	69.17	100.00
Past due over 12 installments	23.42	0.89	22.99	100.00
Total	2,638.39	100.00	228.34	8.65

ความเหมาะสมของการตั้งค่าเผื่อนี้สงสัยจะสูญ

บริษัทฯ ได้เปลี่ยนแปลงประมาณการทางบัญชีเกี่ยวกับอัตราร้อยละของการตั้งค่าเผื่อนี้สงสัยจะสูญ เพื่อให้สอดคล้องกับสถานการณ์การดำเนินธุรกิจของบริษัทฯ ในปัจจุบัน ซึ่งเป็นการเปลี่ยนแบบทันทีในไตรมาส 4 เป็นผลทำให้ค่าเผื่อนี้สงสัยจะสูญลดลงจำนวน 35.9 ล้านบาท สินทรัพย์ภาษีเงินได้รอตัดบัญชีสำหรับปีปัจจุบันลดลง 7.2 ล้านบาท และกำไรของปีปัจจุบันเพิ่มขึ้นสุทธิ 28.7 ล้านบาท

แนวทางในการปรับเกณฑ์การประมาณการค่าเผื่อนี้สงสัยจะสูญมีรายละเอียดดังต่อไปนี้

แนวทางการปรับเกณฑ์การประมาณการค่าเผื่อนี้สงสัยจะสูญ

- **เกณฑ์การตั้งสำรองค่าเผื่อนี้สงสัยจะสูญของ GL ในปัจจุบัน**
 - แนวทางการตั้งสำรองค่าเผื่อนี้สงสัยจะสูญของ GL ในปัจจุบัน เริ่มใช้กับงบการเงินในปี 2548 โดยอ้างอิงจากประกาศของ กคต. ที่ กคต.ขส.(ว) 2/2547 เรื่อง ความเห็นเกี่ยวกับการตั้งค่าเผื่อนี้สงสัยจะสูญของธุรกิจ consumer finance ตามที่สมาคมกักบัญชีและผู้สอบบัญชีรับอนุญาตแห่งประเทศไทย ได้ให้ความเห็นต่อ กคต. ตามหนังสือที่ สน. 111/2547 เรื่อง การตั้งค่าเผื่อนี้สงสัยจะสูญของธุรกิจ consumer finance ลงวันที่ 23 เมษายน 2547
- **ความไม่สอดคล้องของการตั้งสำรอง กับสถานการณ์การดำเนินธุรกิจในปัจจุบัน**
 - ความไม่สอดคล้องต่อธรรมชาติของการดำเนินธุรกิจ หลักเกณฑ์การตั้งสำรองดังกล่าวเป็นการพิจารณาถึงลักษณะของธุรกิจ consumer finance โดยทั่วไป ซึ่งค่อนข้างจะแตกต่างอย่างชัดเจนจากธุรกิจของบริษัทฯ เนื่องจากธุรกิจให้สินเชื่อรถจักรยานยนต์ มีรถจักรยานยนต์ เป็นหลักประกัน ขณะที่ธุรกิจ consumer finance ในความหมายทั่วไป จะไม่คำนึงถึงมูลค่าของหลักประกัน นอกจากนั้นในการติดตามการชำระหนี้ จะต้องเป็นไปตามกฎระเบียบของ สคบ. ซึ่งการควบคุมจะมีผลถึงการกำหนดกรอบเวลา และแนวทางที่จะต้องปฏิบัติต่อลูกหนี้ในแต่ละระดับการค้างชำระ ทำให้เกณฑ์การตั้งสำรองในปัจจุบันอาจไม่สอดคล้องกับแนวปฏิบัติต่อลูกหนี้ในแต่ละระดับของการค้างชำระ ตามสถานการณ์ที่แท้จริงของการดำเนินธุรกิจ เช่น เกณฑ์การตั้งสำรอง 100% เมื่อลูกหนี้ค้างชำระเกินกว่า 3 งวด ซึ่งในความเป็นจริง บริษัทฯ ยังคงได้รับการชำระค่างวดจากลูกหนี้ อีกทั้งในทางปฏิบัติ กว่าที่จะสามารถยึดหลักประกันเพื่อดำเนินการประมูลขายได้นั้น ต้องใช้เวลากว่า 6 เดือน เป็นต้น
 - ความไม่สอดคล้องต่อสถานการณ์ของการดำเนินธุรกิจในปัจจุบัน เนื่องจากในช่วงระยะเวลาที่ผ่านมา บริษัทฯ มีการขยายสินเชื่อรถจักรยานยนต์ อย่างรวดเร็วและต่อเนื่องเป็นเวลาเกือบหนึ่งปี ซึ่งส่งผลให้ปริมาณลูกหนี้มีจำนวนเพิ่มขึ้นมากในระยะเวลาอันสั้น ซึ่งแนวทางการตั้งสำรองดังกล่าว ทำให้เกิดความคลาดเคลื่อนในการนำเสนอสถานะทางการเงินของบริษัทฯ มากกว่าในอดีต และมีแนวโน้มจะทำให้เกิดความคลาดเคลื่อนมากขึ้นเรื่อยๆ ภายใต้นโยบายการดำเนินธุรกิจที่ยังคงรักษาระดับการเติบโตอย่างต่อเนื่อง

Appropriation of allowance for doubtful debt

The Company uses the criteria from the Institute of Certified Accountants and Auditors of Thailand No. Sor. Nor. 111/2547 RE: The Setting of Allowance for Doubtful Debt of the Consumer Finance Business as the policy in setting the allowance for doubtful debt of the Company.

During the year, the Company changed its accounting estimates to comply with the actual business circumstance of the company. The Company applied this change in estimate prospectively in Q4/2012. The effect of the change was to decrease allowance for doubtful accounts by a total of 35.9 million Baht, decrease deferred tax assets for the year by 7.2 million Baht, and increase profit for the year by 28.7 million Baht.

Review of Criteria for Allowance for Doubtful Account Provision process has detail as follows :

Review of Criteria for Allowance for Doubtful Account Provision

- **Existing criteria for allowance for doubtful account provision**
 - Existing guide line for provision for allowance for doubtful account has been applied from the year 2005 base on an announcement from SEC at Kor Lor Tor. Chor Sor. (Wor) 2/2004 which referred to Federation of Accounting Professions document Sor Nor. 111/2004 commencing on the provision for allowance for doubtful account of the Consumer Finance date April 23rd, 2004.
- **Mismatch between the criteria for allowance for doubtful account provision and actual business circumstance**
 - Mismatch to the nature of business This existing criteria for allowance for doubtful account provision relies on characteristic of general Consumer Finance business which is definitely different from the company's business because motorcycle hire-purchase business has motorcycle as a collateral but Consumer Finance in general, does not care for the collateral value. Moreover for the collection, the company must comply with the Consumer Protection Act and Regulation which has impact to the timeframe and execution to the account receivable of each overdue level. So this existing criteria may not be appropriate to the practical operation of each account receivable overdue level, for example to reserve 100% when account receivable has more than 3 months overdue which actually the lessee still has the potential to pay for an installment. Furthermore, practically to repossess a motorcycle and sell in auction, it may take up to over 6 months to finish the process.
 - Mismatch to the present business situation
Due to rapid and continuous business expansion over the past 1 year, the amount of account receivable has much increased in the short period so this existing criteria could be lead to the more distorted financial report compared to the past, and has tendency to have more distortion in the future under this continuous growing business policy.

• **แนวทางดำเนินการ**

- ระยะเวลา ตามที่คณะกรรมการได้ติดตามรายงานทางการเงิน รวมถึงแนวทางการตั้งสำรองหนี้สงสัยจะสูญของบริษัทฯ ตั้งแต่ต้นปี 2555 คณะกรรมการยังไม่ผลกระทบที่ชัดเจน จากการตั้งสำรองที่ไม่สอดคล้องกับธรรมชาติของธุรกิจ สำหรับรายงานทางการเงินในไตรมาส 1, 2 และ 3 เนื่องจากการเพิ่มจำนวนการปล่อยสินเชื่อเช่าซื้อรถจักรยานยนต์ต่อเดือนเป็นจำนวนมากนั้น ได้เริ่มในเดือนพฤษภาคม 2555 ดังนั้นการตั้งสำรองหนี้สงสัยจะสูญ จะเริ่มส่งผลกระทบอย่างมีนัยสำคัญประมาณเดือนตุลาคม 2555 (4 เดือนหลังจากการปล่อยสินเชื่อจึงจะตั้งสำรอง 100%) ซึ่งส่งผลให้รายงานทางการเงิน ไม่สามารถสะท้อนสภาพที่แท้จริงของการดำเนินธุรกิจได้ จึงเห็นควรให้พิจารณาการปรับเกณฑ์การตั้งสำรองหนี้สงสัยจะสูญใหม่ สำหรับรายงานทางการเงินในไตรมาส 4 ของปี 2555 เพื่อให้รายงานทางการเงินสามารถแสดงถึงสถานะทางการเงินของบริษัทฯ ได้ใกล้เคียงความเป็นจริงมากที่สุด
- ศึกษาความเป็นไปได้ในการปรับเกณฑ์ โดยเปรียบเทียบข้อมูลในอดีต 4 ปีย้อนหลัง ดังนี้
 - อัตราส่วนร้อยละการตั้งสำรองหนี้สงสัยจะสูญต่อลูกหนี้ตามสัญญาเช่าซื้อและขายผ่อนชำระ (ตารางที่ 1)
 - อัตราการสูญเสียเฉลี่ย (ตารางที่ 2)

- **Process to review criteria for allowance for doubtful account provision**

- Timing GL's BOD has followed up GL's financial reports included provision for the allowance for doubtful from the beginning of the year 2012. The BOD cannot see the clear distortion impact from the provision for the allowance for doubtful account to the financial reports of Q1 – Q3 because rapid increasing of the new motorcycle hire-purchase account receivable has started on May 2012 so the distortion from un-realistic provision of allowance for doubtful account significantly impacted to the financial reports from October 2012 (around 4 months from contract date). Resulting that the financial reports do not reflect the real business situation. So the BOD agrees that the company should consider to review criteria for allowance for doubtful account provision for the financial report from Q4/2012 to represent the company's correct financial position.
- Study the possibility to change criteria by compare the historical data 4-5 years backward of :
 - The percentage of allowance for doubtful account compare to Account receivables
(Appendix, Table1)
 - Loss Ratio
(Appendix, Table2)

Table1: The percentage of allowance for doubtful account compare to Account receivables

	2008				2009				2010				2011				2012		
(unit : million Baht)	Q1	Q2	Q3	Q4	Q1	Q2	Q3	Q4	Q1	Q2	Q3	Q4	Q1	Q2	Q3	Q4	Q1	Q2	Q3
Hire purchase and installment sales receivables (Total)	1,727.36	1,918.75	2,156.70	2,266.03	2,192.70	2,113.32	2,045.02	2,087.61	2,181.93	2,368.90	2,516.27	2,638.39	2,655.81	2,495.67	2,358.52	2,207.05	2,176.22	2,470.86	2,808.11
Allowance for Doubtful Account	89.04	97.73	111.11	135.16	160.63	178.36	180.56	186.30	188.22	206.99	215.11	228.34	241.54	266.11	285.63	291.30	283.78	272.41	242.53
Hire purchase and installment sales receivables - Net	1,638.32	1,821.02	2,045.59	2,130.86	2,032.06	1,934.96	1,864.46	1,901.31	1,993.72	2,161.91	2,301.15	2,410.05	2,414.27	2,229.56	2,072.89	1,915.75	1,892.44	2,198.45	2,565.58
% Allowance for Doubtful Account	5.15%	5.09%	5.15%	5.96%	7.33%	8.44%	8.83%	8.92%	8.63%	8.74%	8.55%	8.65%	9.09%	10.66%	12.11%	13.20%	13.04%	11.02%	8.64%

Table2: Loss Ratio

[illegible]

○ ศึกษาแนวทางของบริษัทอื่น ในอุตสาหกรรมเดียวกัน

- ตัวอย่าง การตั้งสำรองเทียบกับปริมาณลูกหนี้ – สุทธิ 5 ปี ย้อนหลัง

	2550	2551	2552	2553	2554
% การตั้งค่าเผื่อหนี้สงสัยจะสูญ	6.17%	5.88%	5.54%	5.47%	5.19%

- อัตราร้อยละของการตั้งสำรองในแต่ละระดับชั้นลูกหนี้ปีล่าสุด

ตัวอย่างที่ 1

	% การตั้งค่าเผื่อ
ยังไม่ถึงกำหนดชำระ	1
ค้างชำระ 1 เดือน	1
ค้างชำระ 2 - 3 เดือน	20
ค้างชำระ 4 - 6 เดือน	50
ค้างชำระ 7 - 12 เดือน	100
ค้างชำระเกินกว่า 12 เดือน	100

ตัวอย่างที่ 2

(หน่วย : ล้านบาท)	% การตั้งค่าเผื่อ	
ระยะเวลาค้างชำระ	2554	2553
ยังไม่ถึงกำหนดชำระ	9.8	9.97
ค้างชำระ 1 เดือน	9.81	9.99
ค้างชำระ 2 - 3 เดือน	9.84	9.99
ค้างชำระ 4 - 6 เดือน	37.83	41.09
ค้างชำระ 7 - 12 เดือน	37.83	41.09
ค้างชำระเกินกว่า 12 เดือน	37.83	41.09
ลูกหนี้ดำเนินการคดี	37.83	41.09

จากการศึกษาข้อมูลในอดีตสัดส่วนการตั้งสำรองเมื่อเทียบกับปริมาณลูกหนี้สุทธิ 5 ปี ย้อนหลัง ปรากฏว่าการตั้งสำรองมีแนวโน้มจะเพิ่มขึ้นในช่วงเวลาที่ผ่านมา และมีสัดส่วนสูงกว่าประมาณการอัตราการสูญเสียมามาก อีกทั้งเมื่อเปรียบเทียบกับบริษัทอื่นในอุตสาหกรรมเดียวกัน พบว่าสัดส่วนการตั้งสำรองของบริษัทฯ อยู่ในระดับที่สูงกว่า ดังนั้นการปรับเกณฑ์การตั้งสำรองจึงมีความเป็นไปได้

○ ศึกษาข้อมูลในอดีต เพื่อเป็นแนวทางในการกำหนดอัตราการตั้งสำรองในแต่ละระดับชั้น โดยศึกษาข้อมูลย้อนหลัง 4 ปี แยกพิจารณาในแต่ละระดับของจำนวนเดือนคงค้างของบัญชีต่อไปนี้ :

- อัตราร้อยละของจำนวนเงินซึ่งลูกหนี้ชำระค้างงวด เปรียบเทียบกับค้างงวดที่ซึ่งจะต้องชำระในงวดนั้นๆ ซึ่งจะแสดงถึงอัตราความเป็นไปได้ที่ลูกหนี้จะยังสามารถชำระเงินได้ (A)
- อัตราร้อยละของรถจักรยานยนต์ยัดคันที่จำหน่ายได้ เทียบกับลูกหนี้ตามสัญญาเช่าซื้อ สุทธิจากรายได้เช่าซื้อที่ยังไม่ถือเป็นรายได้ (B)
- อัตราร้อยละขาดทุนจากการจำหน่ายสินทรัพย์รอการขาย (C)
- อัตราร้อยละของเงินที่ได้รับจากการจำหน่ายสินทรัพย์รอการขาย เทียบกับมูลหนี้คงค้าง (D=1-C)

- Studying the other companies criteria in the same industry
 - Example Allowance for Doubtful Account Provision compare to the net account receivable 5 years historical record :

	2007	2008	2009	2010	2011
% Allowance for Doubtful Account	6.17%	5.88%	5.54%	5.47%	5.19%

- The latest percentage for doubtful account provision
Example 1

	% Allowance for Doubtful Account Provision
Not yet due	1
Overdue 1 month	1
Overdue 2 - 3 months	20
Overdue 4 - 6 months	50
Overdue 7 - 12 months	100
Overdue over 12 months	100

Example 2

	Allowance for Doubtful Account (%)	
	2011	2010
Not yet due	9.8	9.97
Overdue 1 month	9.81	9.99
Overdue 2 - 3 months	9.84	9.99
Overdue 4 - 6 months	37.83	41.09
Overdue 7 - 12 months	37.83	41.09
Overdue over 12 months	37.83	41.09
Cases on Legal Process	37.83	41.09

From the company's historical record for the percentage of allowance for doubtful account to account receivables past 5 years ago, the percentage has an increasing trend and much higher than the estimate loss ratio and also higher than percentage of reserve of other companies in the same industry so to adjust the criteria for allowance for doubtful account provision is reasonable.

- Study the past record 4 years ago as a guide line to determine percentage of the allowance for doubtful account provision, classify by each overdue month of the factors as follow :
 - Percentage of paid amount compared to installment the debtor has to pay. This is to identify the possibility that that account receivable still can keep payment. (A)
 - Percentage of repossession motorcycle selling compared to the net account receivable (B)
 - Percentage of loss from disposals of foreclosed assets (C)
 - Percentage of proceeds from disposals of foreclosed assets compared to the account receivable (cost) (D=1-C)

วิธีการคำนวณอัตราการตั้งสำรองเบื้องต้น คือ

$$\begin{aligned} \text{อัตราการตั้งสำรองของแต่ละระดับชั้น} &= \text{อัตราร้อยละของลูกค้าที่ไม่ได้รับการชำระเงิน} - (\text{อัตราร้อยละ} \\ &\quad \text{ของรถจักรยานยนต์ยี่ห้อคันที่จำหน่ายได้} \times \text{อัตราร้อยละของเงิน} \\ &\quad \text{ที่ได้รับจากการจำหน่ายสินทรัพย์รอการขาย}) \\ &= (1 - A) - (B \times D) \end{aligned}$$

ผลจากการศึกษาข้อมูลในอดีต แยกพิจารณาอัตราการสูญเสียที่เกิดขึ้นในแต่ละปี (ปี 2011 แบ่งเป็นรวมทั้งปี และแบบยกเว้นไตรมาส 4), แบบผลรวมทั้ง 4 ปีและ แบบผลรวมทั้ง 4 ปี แต่ยกเว้นไตรมาส 4/2011 ผลเป็นไปตามตารางดังนี้

	Y2012	Y2011	Y2011 (Exc.Q4'11)	Y2010	Y2009	Y2012-Y2009	Y2012-Y2009 (Exc.Q4'11)
Current	1.17%	4.34%	2.47%	1.09%	2.57%	2.29%	1.78%
Overdue 1	10.34%	16.84%	13.82%	12.30%	15.73%	13.79%	12.99%
Overdue 2-3	17.24%	25.82%	22.51%	22.10%	23.23%	22.07%	21.17%
Overdue 4-6	34.20%	42.71%	39.57%	38.33%	40.28%	38.85%	37.96%
Overdue 7-9	54.01%	59.48%	56.61%	57.10%	59.83%	57.58%	56.88%
Overdue 10-12	70.11%	76.87%	74.99%	77.85%	78.39%	75.80%	75.35%
Overdue 13++	89.15%	92.36%	91.59%	92.15%	91.43%	91.27%	91.04%

- กำหนดช่วงของอัตราการสูญเสีย ให้สอดคล้องกับแนวทางการดำเนินงานจริง และข้อมูลสถิติในอดีต ซึ่งการกำหนดระดับช่วงในแต่ละชั้นจะทำให้เกิดความยืดหยุ่นในการกำหนดอัตราการตั้งสำรอง ให้ใกล้เคียงกับพฤติกรรมการค้างชำระหนี้ในแต่ละระดับ และลดความผันผวนจากการตั้งสำรองที่มีต่อการเงินได้

% range of loss ratio		Average from lower and upper-end %
lower-end	upper-end	
0	2	1.00
2	3	2.50
3	4	3.50
4	5	4.50
5	15	10.00
15	25	20.00
25	35	30.00
35	45	40.00
45	55	50.00
55	65	60.00
65	75	70.00
75	85	80.00
85	95	90.00
95		100.00

Basic of calculation:

The rate of Allowance of Doubtful Account of each overdue level

$$= \text{Percentage of the overdue (net) account receivable} - (\text{Percentage of repossession motorcycle selling} \times \text{Percentage of proceeds from disposals of foreclosed assets})$$

$$= (1 - A) - (B \times D)$$

Researching of the past record separate to each year result (for 2011 separate to included and excluded Q4), 4 years result – combine all together and 4 years result but excluded Q4/2011. All results are as follows:

	Y2012	Y2011	Y2011 (Exc.Q4'11)	Y2010	Y2009	Y2012-Y2009	Y2012-Y2009 (Exc.Q4'11)
Current	1.17%	4.34%	2.47%	1.09%	2.57%	2.29%	1.78%
Overdue 1	10.34%	16.84%	13.82%	12.30%	15.73%	13.79%	12.99%
Overdue 2-3	17.24%	25.82%	22.51%	22.10%	23.23%	22.07%	21.17%
Overdue 4-6	34.20%	42.71%	39.57%	38.33%	40.28%	38.85%	37.96%
Overdue 7-9	54.01%	59.48%	56.61%	57.10%	59.83%	57.58%	56.88%
Overdue 10-12	70.11%	76.87%	74.99%	77.85%	78.39%	75.80%	75.35%
Overdue 13++	89.15%	92.36%	91.59%	92.15%	91.43%	91.27%	91.04%

- **Determine the range of loss ratio** rely on the past record and the real business operation timing. To determine the allowance for doubtful account provision percentage from the range of loss ratio is quite flexible, match to the behavior of the account receivable on each overdue level and can reduce the fluctuation to the financial statement.

% range of loss ratio		Average from lower and upper-end %
lower-end	upper-end	
0	2	1.00
2	3	2.50
3	4	3.50
4	5	4.50
5	15	10.00
15	25	20.00
25	35	30.00
35	45	40.00
45	55	50.00
55	65	60.00
65	75	70.00
75	85	80.00
85	95	90.00
95		100.00

- ลำดับชั้นแรกจะมีช่วงกว้างจาก 0% – 2% เนื่องจากเป็นระดับอัตราการสูญเสีย ซึ่งอยู่ในกลุ่มลูกหนี้ที่ยังไม่ค้างชำระ พฤติกรรมการชำระหนี้ในระดับการสูญเสียที่ยังไม่เกิน 2% ยังมีโอกาสที่จะชำระหนี้สูงมาก ในระดับเดียวกันกับลูกหนี้ที่ไม่มีการค้างชำระ
 - ลำดับชั้นในกลุ่ม 2% – 5% กำหนดให้มีความช่วงกว้าง 1% ในแต่ละระดับชั้น เนื่องจากเป็นกลุ่มที่ลูกหนี้ที่มีสัดส่วนสูง มีระดับการค้างชำระน้อยมาก และมีโอกาสจะไม่ชำระหนี้ในระดับที่ต่ำ ดังนั้นความถี่ของการกำหนดลำดับชั้นจึงควรมีมาก เพื่อลดความผันผวนของอัตราการจัดสำรอง ให้ใกล้เคียงกับอัตราที่แท้จริงมากที่สุด
 - ลำดับชั้นในกลุ่ม 5% – 95% กำหนดช่วงกว้างของแต่ละลำดับชั้นที่ 10% ซึ่งเป็นความกว้างที่มีความเหมาะสม
 - ลำดับชั้นในกลุ่มตั้งแต่ 95% ขึ้นไป ให้มีการจัดสำรองเต็ม 100%
- ข้อสรุป ผลจากการศึกษาข้อมูลในอดีต ตลอดจนการพิจารณาถึงแนวปฏิบัติต่อลูกหนี้ในแต่ละระดับชั้นตามความเป็นจริง ประมาณการหนี้สงสัยจะสูญในแต่ละระดับของจำนวนเดือนคงค้างจากการศึกษาข้อมูล ย้อนหลัง 4 ปี และนำมาคำนวณตามแนวทางที่ได้กล่าวไว้ข้างต้น ทั้งนี้เลือกใช้ผลการคำนวณซึ่ง ยกเว้นช่วงเวลาไตรมาส 4/2555 เนื่องจากเป็นช่วงที่เกิดมหาอุทกภัยซึ่งเป็นเหตุการณ์ไม่ปกติ และมีโอกาสเกิดขึ้นน้อยมาก นำมาเปรียบเทียบกับตารางกำหนดช่วงอัตราการสูญเสีย ซึ่งหากตกอยู่ในลำดับชั้นใด ก็จะใช้ค่าเฉลี่ยของค่าต่ำสุด และสูงสุดในช่วงชั้นดังกล่าว นำมากำหนดเป็นอัตราการจัดสำรองในระดับชั้นนั้น
- ยังไม่ถึงกำหนดชำระ - ผลจากการคำนวณคือ ร้อยละ 1.78 ดังนั้นจึงอยู่ในช่วงชั้นร้อยละ 0 – 2 ดังนั้นจึงกำหนดอัตราการจัดสำรองจากค่าเฉลี่ยของค่าต่ำสุดและสูงสุดในช่วงดังกล่าว คือ 1%
 - ค้างชำระ 1 เดือน - ผลจากการคำนวณคือ ร้อยละ 12.99 ดังนั้นจึงอยู่ในช่วงชั้นร้อยละ 5 – 15 ดังนั้นจึงกำหนดอัตราการจัดสำรองจากค่าเฉลี่ยของค่าต่ำสุดและสูงสุดในช่วงดังกล่าว คือ 10%
 - ค้างชำระ 2 - 3 เดือน - ผลจากการคำนวณคือ ร้อยละ 21.17 ดังนั้นจึงอยู่ในช่วงชั้น ร้อยละ 15 – 25 ดังนั้นจึงกำหนดอัตราการจัดสำรองจากค่าเฉลี่ยของค่าต่ำสุดและสูงสุดในช่วงดังกล่าว คือ 20%
 - ค้างชำระ 4 - 6 เดือน - ผลจากการคำนวณคือ ร้อยละ 37.96 ดังนั้นจึงอยู่ในช่วงชั้น ร้อยละ 35 – 45 ดังนั้นจึงกำหนดอัตราการจัดสำรองจากค่าเฉลี่ยของค่าต่ำสุดและสูงสุดในช่วงดังกล่าว คือ 40%
 - ค้างชำระ 7 - 9 เดือน - ผลจากการคำนวณคือ ร้อยละ 56.88 ดังนั้นจึงอยู่ในช่วงชั้น ร้อยละ 55 – 65 ดังนั้นจึงกำหนดอัตราการจัดสำรองจากค่าเฉลี่ยของค่าต่ำสุดและสูงสุดในช่วงดังกล่าว คือ 60%
 - ค้างชำระ 10 - 12 เดือน - ผลจากการคำนวณคือ ร้อยละ 75.35 ดังนั้นจึงอยู่ในช่วงชั้น ร้อยละ 75 – 85 ดังนั้นจึงกำหนดอัตราการจัดสำรองจากค่าเฉลี่ยของค่าต่ำสุดและสูงสุดในช่วงดังกล่าว คือ 80%
 - ค้างชำระเกินกว่า 12 เดือน - ผลจากการคำนวณคือ ร้อยละ 91.04 แต่กำหนดให้จัดสำรองร้อยละ 100 สำหรับลูกหนี้ที่ค้างชำระตั้งแต่ระดับนี้ขึ้นไป

- The first level of the loss ratio range from 0 – 2% because this is account receivable on the no overdue level, the behavior of the loss ratio not over 2% still has very high possibility to keep on payment.
 - The loss ratio from 2 – 5%, space of each level is 1%. This group has high sensitivity because of big portion of the account receivable, low overdue and still has high possibility to repay so the range should have high frequency to reduce fluctuation from the provision of allowance for doubtful account and has provision close to the reality as much as possible.
 - The loss ratio from 5 – 95%, appropriate space of each level is 10%
 - The loss ratio from 95% up, reserve 100%
- Conclusion calculation from the past 4 years record and consideration to the practical guideline for the account receivable of each overdue level, calculate base on the method mentioned above by skip the result of Q4/2011 (because of disaster from flood which is an abnormal situation and very low possibility to happened) compare to the loss ratio range table, use an average value of the upper and lower end of the range which match to the loss ratio of that overdue level, to be a percentage to set allowance for doubtful account provision of the level.
-
- Not yet due - the calculation result is 1.78% so match to the range 0 – 2 %, so set up the allowance for doubtful account of this level from the average of upper and lower-end which equal to 1%
 - Overdue 1 month - the calculation result is 12.99% so match to the range 5 – 15%, so set up the allowance for doubtful account of this level from the average of upper and lower-end which equal to 10%
 - Overdue 2 – 3 months - the calculation result is 21.17% so match to the range 15 – 25%, so set up the allowance for doubtful account of this level from the average of upper and lower-end which equal to 20%
 - Overdue 4 – 6 months - the calculation result is 37.96% so match to the range 35 – 45%, so set up the allowance for doubtful account of this level from the average of upper and lower-end which equal to 40%
 - Overdue 7 – 9 months - the calculation result is 56.88% so match to the range 55 – 65%, so set up the allowance for doubtful account of this level from the average of upper and lower-end which equal to 60%
 - Overdue 10 – 12 months - the calculation result is 75.35% so match to the range 75 – 85%, so set up the allowance for doubtful account of this level from the average of upper and lower-end which equal to 80%
 - Overdue over 12 months - the calculation result is 91.04% but for this overdue level up the company set up the allowance for doubtful account at 100%

○ อัตราการตั้งสำรองใหม่จะเป็นไปตามตาราง

ระยะเวลาดังชำระ	อัตราการตั้งสำรอง (ร้อยละ) – เดิม	อัตราการตั้งสำรอง (ร้อยละ) – ใหม่
ยังไม่ถึงกำหนดชำระ	1	1
ค้างชำระ 1 เดือน	1	10
ค้างชำระ 2 - 3 เดือน	2	20
ค้างชำระ 4 - 6 เดือน	100	40
ค้างชำระ 7 - 9 เดือน	100	60
ค้างชำระ 10 - 12 เดือน	100	80
ค้างชำระเกินกว่า 12 เดือน	100	100

ค่าเผื่อนี้สงสัยจะสูญที่ดังเพิ่มหรือลด จะถูกบันทึกเป็นค่าใช้จ่ายในระหว่างงวดในงบกำไรขาดทุน และบริษัทฯ จะตัดจำหน่ายลูกหนี้เป็นหนี้สูญ เมื่อลูกหนี้ดังกล่าวเป็นไปตามหลักเกณฑ์การตัดจำหน่ายหนี้สูญของกฎหมายภาษีอากร ซึ่งจะมีผลทำให้ค่าเผื่อนี้สงสัยจะสูญลดลง และหากมีกรณีที่มีหนี้สูญรับคืน จะถือเป็นรายได้ในงบกำไรขาดทุน

● ผลกระทบจากการปรับเกณฑ์การประมาณการค่าเผื่อนี้สงสัยจะสูญ

	ยอดคงเหลือลูกหนี้ ณ 31 ธ.ค. 55	%สำรองหนี้ สงสัยจะสูญ (เดิม)	สำรองหนี้สงสัยจะสูญ (เดิม)	%สำรองหนี้ สงสัยจะสูญ (ใหม่)	สำรองหนี้สงสัยจะสูญ (ใหม่)	ผลการเปลี่ยนแปลงสุทธิ
Current	2,604,418,220.76	1%	26,044,183.82	1%	26,044,182.21	(1.61)
Overdue 1	185,488,778.38	1%	1,854,888.15	10%	18,548,877.84	16,693,989.69
Overdue 2-3	196,973,280.28	2%	3,939,465.45	20%	39,394,656.06	35,455,190.61
Overdue 4-6	117,784,030.45	100%	117,784,030.45	40%	47,108,941.51	(70,675,088.94)
Overdue 7-9	37,709,294.52	100%	37,709,294.61	60%	22,616,795.20	(15,092,499.41)
Overdue 10-12	10,571,186.03	100%	10,571,186.03	80%	8,441,073.33	(2,130,112.70)
Overdue 13++	12,763,959.78	100%	12,529,150.58	100%	12,388,855.63	(140,294.95)
	3,165,708,750.20		210,432,199.09		174,543,381.77	(35,888,817.32)

- The new provision for allowance for doubtful account criteria will be as follow :

Overdue (months)	Allowance for Doubtful Account (%) - Existing	Allowance for Doubtful Account (%) - New
Not yet due	1	1
Overdue 1 month	1	10
Overdue 2 - 3 months	2	20
Overdue 4 - 6 months	100	40
Overdue 7 - 9 months	100	60
Overdue 10 - 12 months	100	80
Overdue over 12 months	100	100

Increase/ Decrease of the allowance for doubtful account shall be recorded as an expense in each financial period. The company can write off account receivable to be bad debt when such an account receivable match to the criteria of the revenue department regulations which resulted to a decreasing of the allowance for doubtful account. And in case of the bad debt recovery, shall be recorded as a revenue in the profit and loss financial report.

- **Effect from changing of criteria for allowance for doubtful account provision**

	Outstanding AR as of 31 Dec'12	%Allowance (Old)	Allowance (Old)	%Allowance (New)	Allowance (New)	Net Change
Current	2,604,418,220.76	1%	26,044,183.82	1%	26,044,182.21	(1.61)
Overdue 1	185,488,778.38	1%	1,854,888.15	10%	18,548,877.84	16,693,989.69
Overdue 2-3	196,973,280.28	2%	3,939,465.45	20%	39,394,656.06	35,455,190.61
Overdue 4-6	117,784,030.45	100%	117,784,030.45	40%	47,108,941.51	(70,675,088.94)
Overdue 7-9	37,709,294.52	100%	37,709,294.61	60%	22,616,795.20	(15,092,499.41)
Overdue 10-12	10,571,186.03	100%	10,571,186.03	80%	8,441,073.33	(2,130,112.70)
Overdue 13++	12,763,959.78	100%	12,529,150.58	100%	12,388,855.63	(140,294.95)
	3,165,708,750.20		210,432,199.09		174,543,381.77	(35,888,817.32)

หนี้สิน

ณ สิ้นปี 2554 บริษัทมีหนี้สินรวมเป็นจำนวน 983.28 ล้านบาท ลดลงจากสิ้นปี 2553 ซึ่งมีหนี้สินรวมเท่ากับ 1,657.93 ล้านบาทเป็นจำนวน 674.65 ล้านบาทหรือเพิ่มขึ้นคิดเป็นร้อยละ 40.69 เนื่องจากบริษัทมีการชำระคืนเงินกู้ยืมระยะยาวของสถาบันการเงินอย่างต่อเนื่องจนครบเต็มจำนวนแล้วบางวงเงิน ประกอบกับการขยายสินเชื่อใหม่ในอัตราที่ต่ำลง ทำให้มีการกู้เงินจากวงเงินสินเชื่อใหม่น้อยลง

ณ สิ้นปี 2555 บริษัทมีหนี้สินรวมเป็นจำนวน 1,894.46 ล้านบาท เพิ่มขึ้นจากสิ้นปี 2554 ซึ่งมีหนี้สินรวมเท่ากับ 983.28 ล้านบาทเป็นจำนวน 911.19 ล้านบาทหรือเพิ่มขึ้นคิดเป็นร้อยละ 92.67 เนื่องจากมีการขยายธุรกิจให้สินเชื่อเช่าซื้อรถจักรยานยนต์ อย่างรวดเร็วและต่อเนื่อง ตั้งแต่ไตรมาส 2 จนตลอดทั้งปี ทำให้มีการเบิกใช้วงเงินสินเชื่อระยะยาวอย่างต่อเนื่อง

ส่วนของผู้ถือหุ้น

ณ สิ้นปี 2554 ส่วนของผู้ถือหุ้นเท่ากับ 1,349.48 ล้านบาท ประกอบด้วยทุนที่ออกและชำระแล้วเท่ากับ 311.61 ล้านบาท ส่วนเกินมูลค่าหุ้น 293.66 ล้านบาท ใบสำคัญแสดงสิทธิซื้อหุ้นสามัญ 2.01 ล้านบาท เงินรับล่วงหน้าค่าหุ้น (จากการใช้สิทธิใบสำคัญแสดงสิทธิ GL-W1 ครึ่งสุดท้าย ณ. วันที่ 30 ธันวาคม 2554 แต่ยังไม่ได้จดทะเบียนเพิ่มทุน) 149.50 ล้านบาท และกำไรสะสม 592.70 ล้านบาท โดยรวมส่วนของผู้ถือหุ้นเพิ่มขึ้นจากปี 2553 เป็นจำนวน 338.92 ล้านบาทหรือเพิ่มขึ้นคิดเป็นร้อยละ 33.54 เป็นผลมาจากการใช้สิทธิตามใบสำคัญแสดงสิทธิ 129.92 ล้านบาท โดยทำให้ทุนที่ออกและชำระแล้วเพิ่มขึ้น 29.52 ล้านบาท และทำให้ส่วนเกินมูลค่าหุ้นสามัญเพิ่มขึ้น 100.40 ล้านบาท นอกจากนั้นยังเป็นผลมาจากกำไรสะสมที่เพิ่มขึ้น 60.79 ล้านบาท จากกำไรสุทธิ 215.08 ล้านบาท หักออกด้วยเงินปันผลจ่ายสำหรับผลประกอบการในปี 2553 และเงินปันผลระหว่างกาลของผลการดำเนินงานในครึ่งปีแรกของปี 2554 จำนวนรวมทั้งสิ้น 154.29 ล้านบาท

ณ สิ้นปี 2555 ส่วนของผู้ถือหุ้นเท่ากับ 1,584.92 ล้านบาท ประกอบด้วยทุนที่ออกและชำระแล้วเท่ากับ 344.86 ล้านบาท ส่วนเกินมูลค่าหุ้น 414.92 ล้านบาท ใบสำคัญแสดงสิทธิซื้อหุ้นสามัญ 2.22 ล้านบาท เงินรับล่วงหน้าค่าหุ้น (จากการใช้สิทธิใบสำคัญแสดงสิทธิ GL-W2 ครั้งแรก ณ. วันที่ 28 ธันวาคม 2555 แต่ยังไม่ได้จดทะเบียนเพิ่มทุน) 19.64 ล้านบาท ส่วนทุนจากการจ่ายโดยใช้หุ้นเป็นเกณฑ์ 0.86 ล้านบาท และกำไรสะสม 802.41 ล้านบาท โดยรวมส่วนของผู้ถือหุ้นเพิ่มขึ้นจากปี 2554 เป็นจำนวน 235.44 ล้านบาทหรือเพิ่มขึ้นคิดเป็นร้อยละ 17.45 โดยมีสาเหตุหลักมาจากการใช้สิทธิตามใบสำคัญแสดงสิทธิ 152.51 ล้านบาท โดยทำให้ทุนที่ออกและชำระแล้วเพิ่มขึ้น 33.26 ล้านบาท และทำให้ส่วนเกินมูลค่าหุ้นสามัญเพิ่มขึ้น 119.25 ล้านบาท นอกจากนั้นยังเป็นผลมาจากกำไรสะสมที่เพิ่มขึ้นจากกำไรสุทธิ 353.24 ล้านบาท หักออกด้วยเงินปันผลจ่ายสำหรับผลประกอบการในปี 2554 และเงินปันผลระหว่างกาลของผลการดำเนินงานในครึ่งปีแรกของปี 2555 จำนวนรวมทั้งสิ้น 143.53 ล้านบาท

Liabilities

As at the end of 2011, the Company's total liabilities were 983.28 million Baht decreasing from 1,657.93 million Baht at the end of 2010 for 674.65 million Baht or a decrease of 40.69% from the continuous repayment of long-term loan to the financial institutions until some accounts were fully settled together with the slow down of the new portfolio expansion resulted in the decreasing of the need for new loan.

As at the end of 2012, the Company's total liabilities were 1,894.46 million Baht increasing from 983.28 million Baht at the end of 2011 for 911.19 million Baht or a increase of 92.67% from rapid and continuous business expansion since Q2/2012 through the whole year so the Company continuously borrow from long-term credit line.

Shareholders' Equity

As at the end of 2011, the Company's shareholders' equity recorded 1,349.48 million Baht comprised of the issued and paid-up capital of 311.61 million Baht, share premium of 293.66 million Baht, warrant to buy ordinary share of 2.01 million Baht, the share subscription received in advance (from the last exercising of GL-W1 as of 30 Dec, 2011 in which the increasing capital has not been registered) of 149.50 million Baht and the retained earnings of 592.70 million Baht. The shareholders' equity had increased 338.92 million Baht from the year 2010 or an increase of 33.54%. This came from the exercising of warrant 129.92 million Baht which had increased the issued and paid-up capital for 29.52 million Baht and resulted in the increasing of the share premium of 100.40 million Baht. In addition, this also caused by the increasing of the retained earnings of 60.79 million Baht from the net profit of 215.08 million Baht deducted by the amount of dividend paid for 2010 operating result as well as the interim dividend payment for the first half of the year 2011 totaled 154.29 million Baht.

As at the end of 2012, the Company's shareholders' equity recorded 1,584.92 million Baht comprised of the issued and paid-up capital of 344.86 million Baht, share premium of 414.92 million Baht, warrant to buy ordinary share of 2.22 million Baht, the share subscription received in advance (from the last exercising of GL-W2 as of 29 Dec, 2012 in which the increasing capital has not been registered) of 19.64 million Baht, capital reserve for share-based payment transactions 0.86 million Baht and the retained earnings of 802.41 million Baht. The shareholders' equity had increased 235.44 million Baht from the year 2011 or an increase of 17.45%. This came from the exercising of warrant 152.51 million Baht which had increased the issued and paid-up capital for 33.26 million Baht and resulted in the increasing of the share premium of 119.25 million Baht. In addition, this also caused by the increasing of the retained earnings from the net profit of 353.24 million Baht deducted by the amount of dividend paid for 2011 operating result as well as the interim dividend payment for the first half of the year 2012 totaled 143.53 million Baht.

สภาพคล่อง

สำหรับปี 2554 บริษัทมีเงินสดสุทธิจากกิจกรรมดำเนินงานจำนวน 670.98 ล้านบาท โดยเป็นกำไรสุทธิจากกิจกรรมดำเนินงานก่อนการเปลี่ยนแปลงในสินทรัพย์และหนี้สินจำนวน 762.10 ล้านบาท และมีลูกหนี้เช่าซื้อรถจักรยานยนต์ลดลง 288.94 ล้านบาท และทรัพย์สินรอการขายเพิ่มขึ้น 130.14 ล้านบาท บริษัทมีเงินสดสุทธิใช้ไปในกิจกรรมลงทุนจำนวน 1.54 ล้านบาท โดยใช้ไปในการซื้อสินทรัพย์ถาวร 6.67 ล้านบาท และมีเงินสดรับจากการขายสินทรัพย์ถาวร 5.20 ล้านบาท บริษัทมีเงินสดสุทธิใช้ไปในกิจกรรมจัดหาเงินจำนวน 482.35 ล้านบาท โดยเป็นเงินสดรับจากเงินกู้ระยะยาว 365 ล้านบาท ชำระคืนเงินกู้ยืมระยะยาว 898.27 ล้านบาท เงินกู้ยืมระยะสั้นตลอดจนเงินเบิกเกินบัญชียังลดลงอีก 72.92 ล้านบาท มีเงินสดรับจากการใช้สิทธิซื้อหุ้นสามัญตามใบสำคัญแสดงสิทธิ 129.91 ล้านบาท และเงินสดรับล่วงหน้าค่าหุ้น (จากการใช้สิทธิครั้งสุดท้ายแต่ยังไม่ได้จดทะเบียน) 148.21 ล้านบาท นอกจากนี้ยังมีการจ่ายปันผล 154.29 ล้านบาท ทำให้เงินสดและรายการเทียบเท่าเงินสดในปี 2554 เพิ่มขึ้นสุทธิ 187.09 ล้านบาท ส่งผลให้เงินสดและรายการเทียบเท่าเงินสดปลายปีมีจำนวน 187.96 ล้านบาท

สำหรับปี 2555 บริษัทมีเงินสดสุทธิใช้ไปในกิจกรรมดำเนินงานจำนวน 880.95 ล้านบาท โดยเป็นกำไรสุทธิจากกิจกรรมดำเนินงานก่อนการเปลี่ยนแปลงในสินทรัพย์และหนี้สินจำนวน 718.97 ล้านบาท และมีลูกหนี้เช่าซื้อรถจักรยานยนต์เพิ่มขึ้น 1,260.81 ล้านบาท และทรัพย์สินรอการขายเพิ่มขึ้น 148.37 ล้านบาท บริษัทมีเงินสดสุทธิใช้ไปในกิจกรรมลงทุนจำนวน 65.09 ล้านบาท โดยใช้ไปในการซื้อสินทรัพย์ถาวร 8 ล้านบาท ชำระค่าหุ้นเพิ่มทุนในบริษัทย่อย 18.44 ล้านบาท และเป็นดอกเบี้ยรับ 1.72 ล้านบาท บริษัทมีเงินสดสุทธิจากกิจกรรมจัดหาเงินจำนวน 768.97 ล้านบาท โดยเป็นเงินสดรับจากเงินกู้ระยะยาว 1,830 ล้านบาท ชำระคืนเงินกู้ยืมระยะยาว 992.36 ล้านบาท เงินกู้ยืมระยะสั้นตลอดจนเงินเบิกเกินบัญชีเพิ่มขึ้น 50 ล้านบาท มีเงินสดรับจากการใช้สิทธิซื้อหุ้นสามัญตามใบสำคัญแสดงสิทธิ 3.01 ล้านบาท และเงินสดรับล่วงหน้าค่าหุ้น (จากการใช้สิทธิครั้งสุดท้ายแต่ยังไม่ได้จดทะเบียน) 19.58 ล้านบาท นอกจากนี้ยังมีการจ่ายปันผล 143.53 ล้านบาท ทำให้เงินสดและรายการเทียบเท่าเงินสดในปี 2555 ลดลงสุทธิ 177.06 ล้านบาท ส่งผลให้เงินสดและรายการเทียบเท่าเงินสดปลายปีมีจำนวน 10.89 ล้านบาท

Liquidity

As for the year 2011, the Company's net cash flow used for operating activities was 670.98 million Baht which came from the net profit from the operating result before assets and liabilities changes of 762.10 million Baht. The motorcycle hire purchase receivables decreased 288.94 million Baht and the assets foreclosed increased by 130.14 million Baht. The Company's net cash flow used in investment activities was 1.54 million Baht which came from the purchasing of properties of 6.67 million Baht and cash flow receipts from the properties disposal of 5.20 million Baht. The Company's net cash flow used in financing activities was 482.35 million Baht which came from the cash receipts from long-term loan of 365 million Baht, the repayment of long-term loan of 898.27 million Baht and the short-term loan as well as the overdraft accounts also decreased by 72.92 million Baht. Cash flow receipts from the warrant exercising was 129.91 million Baht and the share subscription received in advance (from the last warrant exercise but the paid-up capital has not been registered) was 148.21 million Baht. Nevertheless, there was a payment of dividend of 154.29 million Baht, the cash and cash equivalent in the year 2011 increased by 187.09 million Baht so that the cash and cash equivalent as of the end of the year had the outstanding balance of 187.96 million Baht.

As for the year 2012, the Company's net cash flow used in operating activities 880.95 million Baht which came from the net profit from the operating result before assets and liabilities changes of 718.97 million Baht. The motorcycle hire purchase receivables increased 1,260.81 million Baht and the assets foreclosed increased by 148.37 million Baht. The Company's net cash flow used in investment activities was 65.09 million Baht which came from the purchasing of properties of 8 million Baht, cash paid for additional in share capital of subsidiary company 18.44 million Baht, interest receipt 1.72 million Baht

The Company's net cash flow from financing activities was 768.97 million Baht which came from the cash receipts from long-term loan of 1,830 million Baht, the repayment of long-term loan of 992.36 million Baht and the short-term loan as well as the overdraft accounts also increased by 50 million Baht. Cash flow receipts from the warrant exercising was 19.58 million Baht. Nevertheless, there was a payment of dividend of 143.53 million Baht, the cash and cash equivalent in the year 2012 decreased by 177.06 million Baht so that the cash and cash equivalent as of the end of the year had the outstanding balance of 10.89 million Baht.

โครงสร้างเงินทุน

โครงสร้างเงินทุนของบริษัท ณ สิ้น ปี 2555, 2554 และ 2553 บริษัทมีอัตราส่วนหนี้สินต่อส่วนของผู้ถือหุ้นเป็น 1.20 เท่า, 0.72 เท่า, 1.62 เท่า ตามลำดับ อัตราส่วนหนี้สินต่อส่วนของผู้ถือหุ้นเพิ่มขึ้นในปี 2555 จากการเบิกใช้วงเงินสินเชื่อระยะยาวอย่างต่อเนื่อง เพื่อใช้ในการขยายธุรกิจสินเชื่อเช่าซื้อจักรยานยนต์ โดยมีรายละเอียดของแหล่งเงินทุน ดังนี้

1. การกู้ยืมเงินจากแหล่งเงินทุนภายนอกเพิ่มขึ้น ได้แก่ เงินเบิกเกินบัญชี ตัวสัญญาใช้เงิน และเงินกู้ยืมระยะยาวจากธนาคาร ซึ่งใช้เงินคืนเป็นงวดๆ โดยมีอัตราดอกเบี้ยลอยตัวใกล้เคียงกับ MLR และบางส่วนเป็นดอกเบี้ยคงที่ 6.60 – 6.85 ต่อปี บริษัทมีหนี้สินเพิ่มขึ้นจาก 983.28 ล้านบาท ในปี 2554 เป็น 1,894.46 ล้านบาท ณ. สิ้นปี 2555 โดยเพิ่มขึ้น 911.19 ล้านบาท คิดเป็นร้อยละ 92.67
2. การเพิ่มขึ้นของแหล่งเงินทุนภายใน ในส่วนของผู้ถือหุ้นสำหรับปี 2555 ส่วนของผู้ถือหุ้นเพิ่มขึ้นจาก 1,349.48 ล้านบาท ในปี 2554 เป็น 1,584.92 ล้านบาท โดยเพิ่มขึ้น 235.44 ล้านบาท คิดเป็นร้อยละ 17.45 โดยทุนที่ออกและชำระแล้วเพิ่มขึ้น 33.26 ล้านบาท และส่วนเกินมูลค่าหุ้นสามัญเพิ่มขึ้น 121.27 ล้านบาท จากการใช้สิทธิตามใบสำคัญแสดงสิทธิและกำไรสะสมที่เพิ่มขึ้น 209.71 ล้านบาท จากกำไรสุทธิ 353.24 ล้านบาท หักออกด้วยเงินปันผลจ่ายสำหรับผลประกอบการในปี 2554 และเงินปันผลระหว่างกาลของผลการดำเนินงานในครึ่งปีแรกของปี 2555 จำนวนรวมทั้งสิ้น 143.53 ล้านบาท

Capital Structure

For the capital structure at the end of the years 2012, 2011 and 2010, the Company's debt to equity ratio were 1.20 times, 0.72 times and 1.62 times, respectively. Such ratio increased in the year 2012 due to the continuous borrowing from long-term credit line use for the business expansion, detailed as follow :

1. Increasing of outsource funding such as bank overdrafts, promissory notes and long-term loan from the banks which was paid back by installments at floating rate close to MLR and some with fixed interest rate of 6.60 - 6.85 per annum. The Company's liabilities increased from 983.28 million Baht in 2011 to 1,894.46 million Baht as at the end of 2012 or increase of 911.19 million Baht or 92.67%
- 2 The increasing of capital from internal source in 2012 from the increasing of shareholders' equity from 1,349.48 million Baht in 2011 to 1,584.92 million Baht or an increase of 235.44 million Baht or 17.45 % which came from the increasing of issued and paid up capital 33.26 million Baht and the increasing in share premium of 121.27 million Baht from warrant exercising, and from an increasing of retained earnings 209.71 million Baht from the net profit of 353.24 million Baht deducted by dividend payment for the year 2011 operating result and the interim dividend payment from the operating result of the first half of the year 2012 for the total of 143.53 million Baht

รายงานความรับผิดชอบของคณะกรรมการต่อรายงานทางการเงิน

คณะกรรมการบริษัท กรู๊ปลีส์ จำกัด (มหาชน) เป็นผู้รับผิดชอบต่อการเงินและสารสนเทศทางการเงินที่ปรากฏในรายงานประจำปี โดยงบการเงินดังกล่าวจัดทำขึ้นตามมาตรฐานการบัญชีซึ่งเป็นที่รับรองทั่วไปในประเทศไทย โดยเลือกใช้นโยบายบัญชีที่เหมาะสม ตลอดจนการประมาณการที่ผ่านการพิจารณาอย่างรอบคอบและสอดคล้องกับความเป็นจริงในการดำเนินธุรกิจ นอกจากนี้ยังมีการเปิดเผยข้อมูลอย่างเพียงพอในหมายเหตุประกอบงบการเงิน โดยคำนึงถึงข้อกำหนดของตลาดหลักทรัพย์แห่งประเทศไทย และสำนักงานคณะกรรมการกำกับหลักทรัพย์ และตลาดหลักทรัพย์ งบการเงินดังกล่าวได้ผ่านการตรวจสอบและให้ความเห็นอย่างไม่มีเงื่อนไขจากผู้สอบบัญชีรับอนุญาตที่เป็นอิสระ

เพื่อให้ข้อมูลทางบัญชีมีความถูกต้อง ครบถ้วน เพียงพอ และเพื่อป้องกันความเสี่ยงจากการดำเนินงาน คณะกรรมการได้จัดให้มีระบบควบคุมภายในที่มีประสิทธิภาพ โดยได้แต่งตั้งคณะกรรมการตรวจสอบซึ่งประกอบด้วยคณะกรรมการอิสระ เป็นผู้ดูแลรับผิดชอบเกี่ยวกับคุณภาพของรายงานทางการเงิน และระบบการควบคุมภายใน โดยความเห็นของคณะกรรมการตรวจสอบได้แสดงไว้ในรายงานของคณะกรรมการตรวจสอบซึ่งอยู่ในรายงานประจำปีฉบับนี้

คณะกรรมการจึงมีความเห็นว่างบการเงิน ณ. วันที่ 31 ธันวาคม 2555 ของบริษัท กรู๊ปลีส์ จำกัด (มหาชน) สามารถให้ข้อมูลทางการเงินที่มีความโปร่งใส และเป็นประโยชน์ต่อผู้ถือหุ้น ตลอดจนผู้มีส่วนได้เสียฝ่ายต่างๆ

คณะกรรมการ
บริษัท กรู๊ปลีส์ จำกัด (มหาชน)
14 กุมภาพันธ์ 2556

Responsibility of the Board of Directors on Financial Statements

The Board of Directors of Group Lease Public Company Limited is responsible for the Company's financial statement and all financial information presented in the annual report. The financial statements have been prepared in accordance with generally accepted accounting standard in Thailand, which are based on appropriate accounting policies and careful forecasting practically suitable for the real business operation. All material information has been sufficiently disclosed in the notes to financial statements which based on the regulation of the Securities Exchange Commission and the Stock Exchange of Thailand. The independent auditor has audited and expressed an unqualified audit opinion on those financial statements.

In order to ensure the correctness, completeness and sufficiency of the Company's financial & accounting information and to prevent possible risks from the operation, the Board of Directors has set up effective internal control system and appointed Audit Committee which comprised of Independent Directors to take care and be accountable for the quality of the Company's financial report as well as internal control systems. The opinion of the Audit Committee was stated in the Report of the Audit Committee appeared in this annual report.

The Board of Directors, therefore, views that financial statement of Group Lease Public Company Limited as at December 31st, 2012 can transparently reflect the Company's financial position which is useful for all shareholders and other stakeholders.

Board of Directors
Group Lease Public Company Limited
February 14th, 2013

บริษัท กรุ๊ปดีส จำกัด (มหาชน) และบริษัทย่อย
รายงาน และ งบการเงินรวม
31 ธันวาคม 2555

รายงานของผู้สอบบัญชีรับอนุญาต

เสนอต่อผู้ถือหุ้นของบริษัท กรู๊ปลีส จำกัด (มหาชน)

ข้าพเจ้าได้ตรวจสอบงบการเงินรวมของบริษัท กรู๊ปลีส จำกัด (มหาชน) และบริษัทย่อย ซึ่งประกอบด้วยงบแสดงฐานะการเงินรวม ณ วันที่ 31 ธันวาคม 2555 งบกำไรขาดทุนเบ็ดเสร็จรวม งบแสดงการเปลี่ยนแปลงส่วนของผู้ถือหุ้นรวมและงบกระแสเงินสดรวม สำหรับปีสิ้นสุดวันเดียวกัน รวมถึงหมายเหตุสรุปนโยบายการบัญชีที่สำคัญและหมายเหตุเรื่องอื่น ๆ และได้ตรวจสอบงบการเงินเฉพาะกิจการของบริษัท กรู๊ปลีส จำกัด (มหาชน) ด้วยเช่นกัน

ความรับผิดชอบของผู้บริหารต่องบการเงิน

ผู้บริหารเป็นผู้รับผิดชอบในการจัดทำและการนำเสนองบการเงินเหล่านี้โดยถูกต้องตามที่ควรตามมาตรฐานการรายงานทางการเงินและรับผิดชอบเกี่ยวกับการควบคุมภายในที่ผู้บริหารพิจารณาว่าจำเป็นเพื่อให้สามารถจัดทำงบการเงินที่ปราศจากการแสดงข้อมูลที่ขัดต่อข้อเท็จจริงอันเป็นสาระสำคัญไม่ว่าจะเกิดจากการทุจริตหรือข้อผิดพลาด

ความรับผิดชอบของผู้สอบบัญชี

ข้าพเจ้าเป็นผู้รับผิดชอบในการแสดงความเห็นต่องบการเงินดังกล่าวจากผลการตรวจสอบของข้าพเจ้า ข้าพเจ้าได้ปฏิบัติตามตรวจสอบตามมาตรฐานการสอบบัญชี ซึ่งกำหนดให้ข้าพเจ้าปฏิบัติตามข้อกำหนดด้านจรรยาบรรณ รวมถึงวางแผนและปฏิบัติตามตรวจสอบเพื่อให้ได้ความเชื่อมั่นอย่างสมเหตุสมผลว่า งบการเงินปราศจากการแสดงข้อมูลที่ขัดต่อข้อเท็จจริงอันเป็นสาระสำคัญหรือไม่

การตรวจสอบรวมถึงการใช้วิธีการตรวจสอบเพื่อให้ได้มาซึ่งหลักฐานการสอบบัญชีเกี่ยวกับจำนวนเงิน และการเปิดเผยข้อมูลในงบการเงิน วิธีการตรวจสอบที่เลือกใช้ขึ้นอยู่กับดุลยพินิจของผู้สอบบัญชี ซึ่งรวมถึงการประเมินความเสี่ยงจากการแสดงข้อมูลที่ขัดต่อข้อเท็จจริงอันเป็นสาระสำคัญของงบการเงิน ไม่ว่าจะเป็นเกิดจากการทุจริตหรือข้อผิดพลาด ในการประเมินความเสี่ยงดังกล่าว ผู้สอบบัญชีพิจารณาการควบคุมภายในที่เกี่ยวข้องกับการจัดทำและการนำเสนองบการเงินโดยถูกต้องตามที่ควรของกิจการ เพื่อออกแบบวิธีการตรวจสอบที่เหมาะสมกับสถานการณ์ แต่ไม่ใช่เพื่อวัตถุประสงค์ในการแสดงความเห็นต่อประสิทธิภาพของการควบคุมภายในของกิจการ การตรวจสอบรวมถึงการประเมินความเหมาะสมของนโยบายการบัญชีที่ผู้บริหารใช้และความสมเหตุสมผลของประมาณการทางบัญชีที่จัดทำขึ้นโดยผู้บริหาร รวมทั้งการประเมินการนำเสนองบการเงินโดยรวม

ข้าพเจ้าเชื่อว่าหลักฐานการสอบบัญชีที่ข้าพเจ้าได้รับเพียงพอและเหมาะสมเพื่อใช้เป็นเกณฑ์ในการแสดงความเห็นของข้าพเจ้า

ความเห็น

ข้าพเจ้าเห็นว่างบการเงินข้างต้นนี้แสดงฐานะการเงิน ณ วันที่ 31 ธันวาคม 2555 ผลการดำเนินงานและกระแสเงินสด สำหรับปีสิ้นสุดวันเดียวกันของบริษัท กรู๊ปลีส จำกัด (มหาชน) และบริษัทย่อย และเฉพาะของบริษัท กรู๊ปลีส จำกัด (มหาชน) โดยถูกต้องตามที่ควรในสาระสำคัญตามมาตรฐานการรายงานทางการเงิน

พิมพ์ใจ มานิตขจรกิจ

ผู้สอบบัญชีรับอนุญาต เลขทะเบียน 4521

บริษัท สำนักงาน เอ็นส์ แอนด์ ยัง จำกัด

กรุงเทพฯ: 15 กุมภาพันธ์ 2556

บริษัท กรู๊ปลีส จำกัด (มหาชน) และบริษัทย่อย

งบแสดงฐานะการเงิน

ณ วันที่ 31 ธันวาคม 2555

(หน่วย: บาท)

หมายเหตุ	งบการเงินรวม		งบการเงินเฉพาะกิจการ	
	2555	2555	2554	
สินทรัพย์				
สินทรัพย์หมุนเวียน				
เงินสดและรายการเทียบเท่าเงินสด	6	14,360,790	10,891,968	187,955,970
ลูกหนี้ตามสัญญาเช่าซื้อและขายผ่อนชำระที่ถึงกำหนดชำระภายในหนึ่งปี	7	1,493,368,747	1,493,368,747	676,415,286
สินทรัพย์รอการขาย	8	18,624,090	18,624,090	15,415,888
เงินให้กู้ยืมระยะสั้นและดอกเบี้ยค้างรับ				
จากกิจการที่เกี่ยวข้องกัน	16	20,544,438	39,850,184	-
เงินจ่ายล่วงหน้าค่าหุ้น	16, 30	34,143,984	-	-
สินทรัพย์หมุนเวียนอื่น	10	125,921,655	125,921,655	54,475,675
รวมสินทรัพย์หมุนเวียน		1,706,963,704	1,688,656,644	934,262,819
สินทรัพย์ไม่หมุนเวียน				
เงินฝากประจำที่มีภาระค้ำประกัน	11	310,788	310,788	306,830
เงินลงทุนในบริษัทย่อย	12	-	18,684,970	-
ลูกหนี้ตามสัญญาเช่าซื้อและขายผ่อนชำระที่ถึงกำหนดชำระเกินกว่าหนึ่งปี	7	1,637,939,369	1,637,939,369	1,239,334,039
ที่ดิน อาคารและอุปกรณ์	13	55,823,928	55,823,928	56,295,628
สินทรัพย์ภาษีเงินได้รอตัดบัญชี	14	40,257,819	40,257,819	65,509,469
สินทรัพย์ไม่หมุนเวียนอื่น		41,805,932	37,703,449	37,043,005
รวมสินทรัพย์ไม่หมุนเวียน		1,776,137,836	1,790,720,323	1,398,488,971
รวมสินทรัพย์		3,483,101,540	3,479,376,967	2,332,751,790

หมายเหตุประกอบงบการเงินเป็นส่วนหนึ่งของงบการเงินนี้

บริษัท กรู๊ปลีส์ จำกัด (มหาชน) และบริษัทย่อย

งบแสดงฐานะการเงิน (ต่อ)

ณ วันที่ 31 ธันวาคม 2555

(หน่วย: บาท)

		งบการเงินรวม	งบการเงินเฉพาะกิจการ	
	หมายเหตุ	2555	2555	2554
หนี้สินและส่วนของผู้ถือหุ้น				
หนี้สินหมุนเวียน				
เงินเบิกเกินบัญชีและเงินกู้ยืมระยะสั้นจากสถาบันการเงิน	15	50,000,000	50,000,000	-
เจ้าหนี้การค้า		14,421,800	14,421,800	3,304,715
เงินกู้ยืมระยะยาวที่ถึงกำหนดชำระภายในหนึ่งปี	17	887,946,667	887,946,667	694,953,333
ภาษีเงินได้ค้างจ่าย		30,528,958	30,221,840	46,019,450
เจ้าหนี้ค่าเบี้ยประกัน		12,675,873	12,675,873	7,270,559
ค่าใช้จ่ายค้างจ่าย		23,993,624	23,639,873	6,441,316
หนี้สินหมุนเวียนอื่น		17,338,372	17,170,693	21,557,180
รวมหนี้สินหมุนเวียน		1,036,905,294	1,036,076,746	779,546,553
หนี้สินไม่หมุนเวียน				
เงินกู้ยืมระยะยาว - สุทธิจากส่วนที่ถึงกำหนดชำระภายในหนึ่งปี	17	834,010,000	834,010,000	189,366,667
ประมาณการหนี้สินระยะยาว				
สำรองผลประโยชน์ระยะยาวของพนักงาน	18	2,774,260	2,774,260	1,735,106
เงินประกันความเสียหายตามสัญญาเช่าซื้อ		2,315,889	2,315,889	2,428,973
หนี้สินภาษีเงินได้รอตัดบัญชี	14	19,284,106	19,284,106	10,197,704
รวมหนี้สินไม่หมุนเวียน		858,384,255	858,384,255	203,728,450
รวมหนี้สิน		1,895,289,549	1,894,461,001	983,275,003

หมายเหตุประกอบงบการเงินเป็นส่วนหนึ่งของงบการเงินนี้

บริษัท กรู๊ปลีส์ จำกัด (มหาชน) และบริษัทย่อย

งบแสดงฐานะการเงิน (ต่อ)

ณ วันที่ 31 ธันวาคม 2555

(หน่วย: บาท)

หมายเหตุ	งบการเงินรวม	งบการเงินเฉพาะกิจการ	
	2555	2555	2554
ส่วนของผู้ถือหุ้น			
ทุนเรือนหุ้น	19		
ทุนจดทะเบียน			
หุ้นสามัญ 114,078,527 หุ้น มูลค่าหุ้นละ 5 บาท			
(2554: หุ้นสามัญ 86,300,000 หุ้น มูลค่าหุ้นละ 5 บาท)	570,392,635	570,392,635	431,500,000
ทุนที่ออกและชำระแล้ว			
หุ้นสามัญ 68,972,781 หุ้น มูลค่าหุ้นละ 5 บาท			
(2554: หุ้นสามัญ 62,321,196 หุ้น มูลค่าหุ้นละ 5 บาท)	344,863,905	344,863,905	311,605,980
ส่วนเกินมูลค่าหุ้นสามัญ	19	414,923,758	293,657,127
เงินรับล่วงหน้าค่าหุ้น		19,635,888	149,500,452
ใบสำคัญแสดงสิทธิซื้อหุ้นสามัญ	20	2,221,627	2,013,904
ส่วนทุนจากการจ่ายโดยใช้หุ้นเป็นเกณฑ์	20	861,605	-
ผลต่างจากการแปลงค่างบการเงินที่เป็นเงินตราต่างประเทศ		(1,242,764)	-
กำไรสะสม			
จัดสรรแล้ว - ดำรงตามกฎหมาย	22	57,039,263	57,039,263
ยังไม่ได้จัดสรร		749,508,709	745,369,920
รวมส่วนของผู้ถือหุ้น		1,587,811,991	1,584,915,966
รวมหนี้สินและส่วนของผู้ถือหุ้น		3,483,101,540	2,332,751,790
	0	0	0

หมายเหตุประกอบงบการเงินเป็นส่วนหนึ่งของงบการเงินนี้

กรรมการ

บริษัท กรู๊ปลีส จำกัด (มหาชน) และบริษัทย่อย

งบกำไรขาดทุนเบ็ดเสร็จ

สำหรับปีสิ้นสุดวันที่ 31 ธันวาคม 2555

(หน่วย: บาท)

หมายเหตุ	งบการเงินรวม	งบการเงินเฉพาะกิจการ	
	2555	2555	2554
กำไรขาดทุน			
รายได้			
รายได้คอกผลเช่าซื้อ	837,220,599	837,220,599	824,154,007
รายได้อื่น	120,442,900	115,081,169	67,108,585
รวมรายได้	957,663,499	952,301,768	891,262,592
ค่าใช้จ่าย			
ค่าใช้จ่ายในการบริการและบริหาร	249,372,946	248,457,122	136,288,889
หนี้สูญและหนี้สงสัยจะสูญ	45,252,879	45,252,879	205,361,867
ขาดทุนจากการจำหน่ายสินทรัพย์รอการขาย	140,250,897	140,250,897	132,598,963
รวมค่าใช้จ่าย	434,876,722	433,960,898	474,249,719
กำไรก่อนค่าใช้จ่ายทางการเงินและค่าใช้จ่ายภาษีเงินได้	522,786,777	518,340,870	417,012,873
ค่าใช้จ่ายทางการเงิน	(63,004,080)	(63,004,080)	(74,657,512)
กำไรก่อนค่าใช้จ่ายภาษีเงินได้	459,782,697	455,336,790	342,355,361
ค่าใช้จ่ายภาษีเงินได้	(102,401,329)	(102,094,211)	(127,277,776)
กำไรสำหรับปี	357,381,368	353,242,579	215,077,585
กำไรขาดทุนเบ็ดเสร็จอื่น			
ผลต่างของอัตราแลกเปลี่ยนจากการแปลงค่า			
งบการเงินที่เป็นเงินตราต่างประเทศ	-1,242,764	-	-
กำไรขาดทุนเบ็ดเสร็จอื่นสำหรับปี	(1,242,764)	-	-
กำไรขาดทุนเบ็ดเสร็จรวมสำหรับปี	356,138,604	353,242,579	215,077,585
กำไรต่อหุ้น			
กำไรต่อหุ้นขั้นพื้นฐาน			
กำไรสำหรับปี	5.19	5.13	3.65
จำนวนหุ้นสามัญถ่วงเฉลี่ยถ่วงน้ำหนัก (หุ้น)	68,905,724	68,905,724	58,926,163
กำไรต่อหุ้นปรับลด			
กำไรสำหรับปี	4.99	4.93	3.52
จำนวนหุ้นสามัญถ่วงเฉลี่ยถ่วงน้ำหนัก (หุ้น)	71,638,098	71,638,341	61,155,469

หมายเหตุประกอบงบการเงินเป็นส่วนหนึ่งของงบการเงินนี้

บริษัท กรู๊ปลีส์ จำกัด (มหาชน) และบริษัทย่อย

หมายเหตุประกอบงบการเงินรวม

สำหรับปีสิ้นสุดวันที่ 31 ธันวาคม 2555

1. ข้อมูลทั่วไป

1.1 ข้อมูลทั่วไปของบริษัทฯ

บริษัท กรู๊ปลีส์ จำกัด (มหาชน) (“บริษัทฯ”) จัดตั้งขึ้นเป็นบริษัทมหาชนและมีภูมิลำเนาในประเทศไทย ธุรกิจหลักของบริษัทฯคือการให้บริการสินเชื่อเช่าซื้อรถจักรยานยนต์ โดยมีที่อยู่ตามที่จดทะเบียนอยู่ที่เลขที่ 63 ซอย 1 ถนนเทศบาลนิมิตรใต้ แขวงลาดยาว เขตจตุจักร กรุงเทพมหานคร

ผู้ถือหุ้นรายใหญ่ของบริษัทฯคือ Engine Holdings Asia Pte. Ltd. (จัดตั้งในประเทศสิงคโปร์) และบริษัท เอ.พี.เอฟ. โฮลดิ้งส์ จำกัด (จัดตั้งในประเทศไทย) ซึ่งถือหุ้นของบริษัทฯในอัตราร้อยละ 39.74 และ 21.35 ตามลำดับ โดยมี Wedge Holdings Co., Ltd. (จัดตั้งในประเทศญี่ปุ่น) เป็นบริษัทใหญ่ของบริษัทฯ

1.2 การซื้อหุ้นสามัญของ Group Lease Holding Pte. Ltd.

เมื่อวันที่ 28 มีนาคม 2555 ที่ประชุมคณะกรรมการของบริษัทฯมีมติอนุมัติการเข้าซื้อหุ้นสามัญของบริษัท Group Lease Holding Pte. Ltd. จากกิจการที่เกี่ยวข้องกันแห่งหนึ่ง บริษัท Group Lease Holding Pte. Ltd. เป็นบริษัทที่จดทะเบียนในประเทศสิงคโปร์ ธุรกิจหลักคือ การลงทุนในหุ้นของบริษัทอื่น โดยมีรายละเอียดการทำสัญญาซื้อขายดังนี้

- 1) บริษัทฯ และผู้ขายได้ร่วมลงนามในสัญญาซื้อขายในวันที่ 28 มีนาคม 2555 บริษัทฯมีวัตถุประสงค์ที่จะซื้อหุ้นสามัญทั้งหมดของ Group Lease Holding Pte. Ltd. จำนวน 100 หุ้น ตามมูลค่าทางบัญชี คิดเป็นร้อยละ 100 ของหุ้นที่ออกและเรียกชำระแล้ว ซึ่งคิดเป็นมูลค่ากิจการรวมทั้งสิ้น 10,000 เหรียญสิงคโปร์
- 2) บริษัทฯตกลงจ่ายชำระค่าหุ้นร้อยละ 100 ของ Group Lease Holding Pte. Ltd. จำนวน 100 หุ้น ราคาหุ้นละ 100 เหรียญสิงคโปร์ คิดเป็นเงิน 10,000 เหรียญสิงคโปร์ เมื่อวันที่ 5 เมษายน 2555 โดยชำระเงินให้แก่ผู้ขายในวันที่ธุรกรรมเสร็จสิ้น

มูลค่าสินทรัพย์สุทธิของ Group Lease Holding Pte. Ltd. ณ วันที่ลงทุน ประกอบด้วยรายการดังต่อไปนี้

(หน่วย: พันบาท)

สินทรัพย์	
สินทรัพย์อื่น	79
รวมสินทรัพย์	79
หนี้สิน	
หนี้สินอื่น	43
รวมหนี้สิน	43
สินทรัพย์สุทธิ ณ วันซื้อกิจการ	36
สัดส่วนการลงทุนของบริษัทฯ (ร้อยละ)	100
สินทรัพย์สุทธิในสัดส่วนการลงทุนของบริษัทฯ	36
ส่วนของราคาซื้อที่สูงกว่าสินทรัพย์สุทธิ	208
เงินสดจ่ายสุทธิจากการซื้อเงินลงทุนบริษัทย่อย	244

บริษัทฯ บันทึกสินทรัพย์สุทธิตามมูลค่าตามบัญชี ณ วันที่ซื้อกิจการ เนื่องจากสินทรัพย์และหนี้สินส่วนใหญ่ของ Group Lease Holding Pte. Ltd. เป็นสินทรัพย์และหนี้สินทางการเงินซึ่งมีมูลค่ายุติธรรมใกล้เคียงกับมูลค่าตามบัญชี บริษัทฯ ได้พิจารณาตัดจำหน่ายส่วนของราคาซื้อที่สูงกว่าสินทรัพย์สุทธิเป็นค่าใช้จ่ายในงบกำไรขาดทุนเบ็ดเสร็จรวมเนื่องจากบริษัทฯ คาดว่าส่วนต่างดังกล่าวจะไม่เกิดประโยชน์ในอนาคต

2. เกณฑ์ในการจัดทำงบการเงิน

- 2.1 งบการเงินนี้จัดทำขึ้นตามมาตรฐานบัญชีที่กำหนดในพระราชบัญญัติวิชาชีพบัญชี พ.ศ. 2547 ยกเว้นมาตรฐานการบัญชีฉบับที่ 12 เรื่องภาษีเงินได้ ซึ่งบริษัทฯ ถือปฏิบัติก่อนวันที่มีผลบังคับใช้
- การแสดงรายการในงบการเงินเป็นไปตามข้อกำหนดในประกาศกรมพัฒนาธุรกิจการค้าลงวันที่ 28 กันยายน 2554 ออกตามความในพระราชบัญญัติการบัญชี พ.ศ. 2543
- งบการเงินฉบับภาษาไทยเป็นงบการเงินฉบับที่บริษัทฯ ใช้เป็นทางการตามกฎหมาย งบการเงินฉบับภาษาอังกฤษแปลมาจากงบการเงินฉบับภาษาไทยนี้
- งบการเงินนี้ได้จัดทำขึ้นโดยใช้เกณฑ์ราคาทุนเดิมเว้นแต่จะได้เปิดเผยเป็นอย่างอื่นในนโยบายการบัญชี

2.2 เกณฑ์ในการจัดทำงบการเงินรวม

- ก) งบการเงินรวมสำหรับปี 2555 ได้จัดทำขึ้นเป็นครั้งแรกโดยรวมงบการเงินของบริษัท กรุ๊ปลีส์ จำกัด (มหาชน) และบริษัทย่อย โดยในระหว่างปีปัจจุบันบริษัทฯ ได้ซื้อเงินลงทุนในหุ้นสามัญของบริษัท Group Lease Holding Pte. Ltd. ซึ่งเป็นบริษัทย่อยในประเทศสิงคโปร์ งบการเงินรวมนี้ได้รวมงบแสดงฐานะการเงินของบริษัทย่อย ณ วันที่ 31 ธันวาคม 2555 และงบกำไรขาดทุนเบ็ดเสร็จของบริษัทย่อยตั้งแต่วันที่ซื้อเงินลงทุนจนถึงวันที่ 31 ธันวาคม 2555 ดังนี้

ชื่อบริษัท	สถานที่จดทะเบียน	อัตราร้อยละของการถือหุ้นโดยบริษัทฯ		ลักษณะของธุรกิจ
		31 ธันวาคม 2555	31 ธันวาคม 2554	
บริษัท Group Lease Holding Pte. Ltd.	ประเทศสิงคโปร์	100	-	ธุรกิจจัดการเงินลงทุนอื่น

- ข) บริษัทฯ นำงบการเงินของบริษัทย่อยมารวมในการจัดทำงบการเงินรวมตั้งแต่วันที่บริษัทฯ มีอำนาจในการควบคุมบริษัทย่อยจนถึงวันที่บริษัทฯ สิ้นสุดการควบคุมบริษัทย่อยนั้น
- ค) งบการเงินของบริษัทย่อยได้จัดทำขึ้นโดยใช้นโยบายการบัญชีที่สำคัญเช่นเดียวกันกับของบริษัทฯ
- ง) สินทรัพย์และหนี้สินตามงบการเงินของบริษัทย่อยซึ่งจัดตั้งในต่างประเทศแปลงค่าเป็นเงินบาทโดยใช้อัตราแลกเปลี่ยน ณ วันสิ้นรอบระยะเวลารายงาน ส่วนรายได้และค่าใช้จ่ายแปลงค่าเป็นเงินบาทโดยใช้อัตราแลกเปลี่ยนถ่วงเฉลี่ยรายเดือน ผลต่างซึ่งเกิดขึ้นจากการแปลงค่าดังกล่าวได้แสดงไว้เป็นรายการ “ผลต่างจากการแปลงค่างบการเงินที่เป็นเงินตราต่างประเทศ” ในงบแสดงการเปลี่ยนแปลงส่วนของผู้ถือหุ้น
- จ) ยอดคงค้างระหว่างบริษัทฯ และบริษัทย่อย รายการค้าระหว่างกันที่มีสาระสำคัญได้ถูกตัดออกจากงบการเงินรวมนี้แล้ว
- ฉ) ส่วนของผู้มีส่วนได้เสียที่ไม่มีอำนาจควบคุม คือ จำนวนกำไรหรือขาดทุนและสินทรัพย์สุทธิของบริษัทย่อยส่วนที่ไม่ได้เป็นของบริษัทฯ และแสดงเป็นรายการแยกต่างหากในส่วนของกำไรหรือขาดทุนรวมและส่วนของผู้ถือหุ้นในงบแสดงฐานะการเงินรวม

- 2.3 บริษัทฯ จัดทำงบการเงินเฉพาะกิจการเพื่อประโยชน์ต่อสาธารณะ โดยแสดงเงินลงทุนในบริษัทย่อย ตามวิธีราคาทุน

3. มาตรฐานการบัญชีใหม่ที่ยังไม่มีผลบังคับใช้

สภาวิชาชีพบัญชีได้ออกมาตรฐานการบัญชีฉบับปรับปรุงและมาตรฐานการบัญชีใหม่ซึ่งมีผลบังคับใช้สำหรับรอบระยะเวลาบัญชีที่เริ่มในหรือหลังวันที่ 1 มกราคม 2556 ตามรายละเอียดข้างล่างนี้

มาตรฐานการบัญชี

ฉบับที่ 12	ภาษีเงินได้
ฉบับที่ 20 (ปรับปรุง 2552)	การบัญชีสำหรับเงินอุดหนุนจากรัฐบาล และการเปิดเผยข้อมูลเกี่ยวกับความช่วยเหลือจากรัฐบาล
ฉบับที่ 21 (ปรับปรุง 2552)	ผลกระทบจากการเปลี่ยนแปลงของอัตราแลกเปลี่ยนเงินตราต่างประเทศ

มาตรฐานการรายงานทางการเงิน

ฉบับที่ 8	ส่วนงานดำเนินงาน
การตีความมาตรฐานการบัญชี	
ฉบับที่ 10	ความช่วยเหลือจากรัฐบาล - กรณีที่ไม่มีความเกี่ยวข้องอย่างเฉพาะเจาะจงกับกิจกรรมดำเนินงาน
ฉบับที่ 21	ภาษีเงินได้ - การได้รับประโยชน์จากสินทรัพย์ที่ไม่ได้คิดค่าเสื่อมราคาที่ดีราคาใหม่
ฉบับที่ 25	ภาษีเงินได้ - การเปลี่ยนแปลงสถานภาพทางภาษีของกิจการหรือของผู้ถือหุ้น

อย่างไรก็ตาม บริษัทฯได้นำมาตรฐานการบัญชีฉบับที่ 12 มาถือปฏิบัติก่อนกำหนด นอกจากนี้ฝ่ายบริหารของบริษัทฯเชื่อว่ามาตรฐานการบัญชีข้างต้นจะไม่มีผลกระทบอย่างเป็นสาระสำคัญต่อการเงินเมื่อนำมาถือปฏิบัติ

นอกจากนี้ สภาวิชาชีพบัญชีได้ออกประกาศสภาวิชาชีพบัญชี ฉบับที่ 30/2555 – 34/2555 ซึ่งลงประกาศในราชกิจจานุเบกษา เมื่อวันที่ 17 มกราคม 2556 ให้ใช้แนวปฏิบัติทางบัญชีและการตีความมาตรฐานการบัญชี ดังต่อไปนี้

		วันที่มีผลบังคับใช้
แนวปฏิบัติทางบัญชีเกี่ยวกับการโอนและการรับโอนสินทรัพย์ทางการเงิน		1 มกราคม 2556
การตีความมาตรฐานการบัญชี		
ฉบับที่ 29	การเปิดเผยข้อมูลของข้อตกลงสัมปทานบริการ	1 มกราคม 2557
การตีความมาตรฐานการรายงานทางการเงิน		
ฉบับที่ 4	การประเมินว่าข้อตกลงประกอบด้วยสัญญาเช่าหรือไม่	1 มกราคม 2557
ฉบับที่ 12	ข้อตกลงสัมปทานบริการ	1 มกราคม 2557
ฉบับที่ 13	โปรแกรมสิทธิพิเศษแก่ลูกค้า	1 มกราคม 2557

ฝ่ายบริหารของบริษัทฯได้ประเมินแล้วเห็นว่าแนวปฏิบัติทางบัญชีเกี่ยวกับการโอนและการรับโอนสินทรัพย์ทางการเงิน การตีความมาตรฐานการบัญชีฉบับที่ 29 การตีความมาตรฐานการรายงานทางการเงินฉบับที่ 4 และการตีความมาตรฐานการรายงานทางการเงินฉบับที่ 12 ไม่เกี่ยวเนื่องกับธุรกิจของบริษัทฯ ส่วนการตีความมาตรฐานการรายงานทางการเงินฉบับที่ 13 อยู่ระหว่างการประเมินผลกระทบต่อการเงินในปีที่เริ่มใช้ ซึ่งยังไม่สามารถสรุปผลได้ในขณะนี้

4. นโยบายการบัญชีที่สำคัญ

4.1 การรับรู้รายได้

ก) รายได้ดอกผลเช่าซื้อ

บริษัทรับรู้รายได้ดอกผลเช่าซื้อโดยการปันส่วนดอกผลเช่าซื้อตลอดระยะเวลาของสัญญาตามวิธีอัตราดอกเบี้ยที่แท้จริง โดยจะรับรู้ในวันที่ถึงกำหนดชำระค่างวด ไม่ว่าจะเก็บเงินได้หรือไม่ อย่างไรก็ตาม บริษัทจะหยุดรับรู้รายได้เมื่อลูกหนี้ค้างชำระค่างวดเกินกว่า 4 งวด

ข) รายได้จากค่าปรับล่าช้า

รายได้จากค่าปรับล่าช้ารับรู้เป็นรายได้ตามจำนวนที่ได้รับจริง

ค) รายได้ค่าธรรมเนียมอื่น

ค่าธรรมเนียมที่เกี่ยวข้องกับสัญญาเช่าซื้อรับรู้เป็นรายได้ตามเกณฑ์คงค้าง

ง) ดอกเบี้ยรับ

ดอกเบี้ยรับถือเป็นรายได้ตามเกณฑ์คงค้างโดยคำนึงถึงอัตราผลตอบแทนที่แท้จริง

4.2 การรับรู้ค่าใช้จ่าย

ก) ดอกเบี้ยจ่าย

ดอกเบี้ยจ่ายถือเป็นค่าใช้จ่ายตามเกณฑ์คงค้าง ในกรณีที่ดอกเบี้ยได้คิดรวมอยู่ในตัวเงินจ่ายแล้ว ดอกเบี้ยนั้นจะตัดจำหน่ายเป็นค่าใช้จ่ายเฉลี่ยเท่า ๆ กันตลอดอายุของตัวเงินนั้น

ข) ค่าขายหน้าและค่าใช้จ่ายทางตรงจากการให้เช่าซื้อ

บริษัทบันทึกบัญชีการรับรู้ค่าขายหน้าและค่าใช้จ่ายทางตรงเมื่อเริ่มแรกที่เกิดขึ้นจากการให้เช่าซื้อสำหรับสัญญาเช่าซื้อที่ทำขึ้นตั้งแต่วันที่ 1 มกราคม 2551 โดยการปันส่วนทยอยรับรู้ตามวิธีอัตราดอกเบี้ยที่แท้จริงและแสดงหักจากรายได้ดอกเบี้ยตลอดอายุของสัญญาเช่าซื้อและสำหรับสัญญาเช่าซื้อที่ทำขึ้นก่อนวันที่ 1 มกราคม 2551 บริษัทรับรู้เป็นค่าใช้จ่ายทันทีที่เกิดรายการ

รายได้ดอกเบี้ยจากการให้เช่าซื้อหรือตัดบัญชีแสดงสุทธิจากค่านายหน้าและค่าใช้จ่ายทางตรงที่เกิดขึ้นเมื่อเริ่มแรกจากการให้เช่าซื้อ

4.3 เงินสดและรายการเทียบเท่าเงินสด

เงินสดและรายการเทียบเท่าเงินสด หมายถึง เงินสดและเงินฝากธนาคาร และเงินลงทุนระยะสั้นที่มีสภาพคล่องสูง ซึ่งถึงกำหนดจ่ายคืนภายในระยะเวลาไม่เกิน 3 เดือน นับจากวันที่ได้มาและไม่มีข้อจำกัดในการเบิกใช้

4.4 ลูกหนี้และค่าเผื่อนี้สงสัยจะสูญ

ลูกหนี้ตามสัญญาเช่าซื้อและขายผ่อนชำระแสดงด้วยจำนวนหนี้คงเหลือตามสัญญาหักด้วยดอกเบี้ยผลเช่าซื้อและดอกเบี้ยที่ยังไม่ถึงเป็นรายได้และค่าเผื่อนี้สงสัยจะสูญ

บริษัทตั้งค่าเผื่อนี้สงสัยจะสูญสำหรับลูกหนี้เช่าซื้อตามผลขาดทุน โดยประมาณที่อาจจะเก็บเงินจากลูกหนี้ไม่ได้ โดยพิจารณาจากสถานะปัจจุบันของลูกหนี้คงค้าง ความสามารถในการชำระหนี้ของลูกหนี้ ประสบการณ์และข้อมูลความเสียหายที่เกิดขึ้นจริงในอดีต

4.5 สินทรัพย์รอการขาย

สินทรัพย์รอการขายเป็นสินทรัพย์ซึ่งได้ยึดมาจากลูกหนี้เช่าซื้อและขายผ่อนชำระ และได้แสดงไว้ในราคาทุน (ซึ่งส่วนใหญ่ประกอบด้วยค่างวดที่ค้างชำระสุทธิ) หรือมูลค่าสุทธิที่คาดว่าจะขายได้แล้วแต่ราคาใดจะต่ำกว่า โดยการตั้งค่าเผื่อการลดมูลค่าสำหรับสินทรัพย์ที่ยึดคืน

4.6 เงินลงทุนในบริษัทย่อย

เงินลงทุนในบริษัทย่อยที่แสดงอยู่ในงบการเงินเฉพาะกิจการแสดงมูลค่าตามวิธีราคาทุน บริษัทจะบันทึกขาดทุนจากการด้อยค่า (ถ้ามี) ของเงินลงทุนในบริษัทย่อยในงบกำไรขาดทุนเบ็ดเสร็จ

4.7 ที่ดิน อาคารและอุปกรณ์ / ค่าเสื่อมราคา

ที่ดินแสดงมูลค่าตามราคาทุน อาคารและอุปกรณ์แสดงมูลค่าตามราคาทุนหักด้วยค่าเสื่อมราคาสะสมและค่าเผื่อการด้อยค่า (ถ้ามี) ค่าเสื่อมราคาของอาคารและอุปกรณ์คำนวณจากราคาทุนของสินทรัพย์โดยวิธีเส้นตรงตามอายุการให้ประโยชน์โดยประมาณดังต่อไปนี้

อาคาร	20 ปี
ส่วนปรับปรุงอาคารและสถานที่เช่า	10 ปี
เครื่องตกแต่งและเครื่องใช้สำนักงาน	5 ปี

คอมพิวเตอร์และอุปกรณ์ และยานพาหนะคำนวณค่าเสื่อมราคาตามวิธีผลรวมจำนวนปีตามระยะเวลา 3 - 5 ปี

ค่าเสื่อมราคารวมอยู่ในการคำนวณผลการดำเนินงาน

ไม่มีการคิดค่าเสื่อมราคาสำหรับที่ดิน

บริษัทตัดรายการที่ดิน อาคาร และอุปกรณ์ ออกจากบัญชี เมื่อจำหน่ายสินทรัพย์หรือคาดว่าจะไม่ได้รับประโยชน์เชิงเศรษฐกิจในอนาคตจากการใช้หรือการจำหน่ายสินทรัพย์ รายการผลกำไรหรือขาดทุนจากการจำหน่ายสินทรัพย์ (ผลต่างระหว่างสิ่งตอบแทนสุทธิที่ได้รับจากการจำหน่ายสินทรัพย์ กับมูลค่าตามบัญชีของสินทรัพย์นั้น) จะรับรู้ในส่วนของกำไรหรือขาดทุนเมื่อบริษัทตัดรายการสินทรัพย์นั้นออกจากบัญชี

4.8 รายการธุรกิจกับบุคคลหรือกิจการที่เกี่ยวข้องกัน

บุคคลหรือกิจการที่เกี่ยวข้องกันกับบริษัทฯ หมายถึง บุคคลหรือกิจการที่มีอำนาจควบคุมบริษัทฯ หรือถูกบริษัทฯ ควบคุมไม่ว่าจะเป็นโดยทางตรงหรือทางอ้อม หรืออยู่ภายใต้การควบคุมเดียวกันกับบริษัทฯ

นอกจากนี้ บุคคลหรือกิจการที่เกี่ยวข้องกันยังหมายรวมถึงบริษัทร่วมและบุคคลที่มีสิทธิออกเสียงโดยทางตรงหรือทางอ้อม ซึ่งทำให้มีอิทธิพลอย่างเป็นสาระสำคัญต่อบริษัทฯ ผู้บริหารสำคัญ กรรมการหรือพนักงานของบริษัทฯ ที่มีอำนาจในการวางแผนและควบคุมการดำเนินงานของบริษัทฯ

4.9 การด้อยค่าของสินทรัพย์

ทุกวันสิ้นรอบระยะเวลารายงาน บริษัทฯ และบริษัทย่อยจะทำการประเมินว่ามีข้อบ่งชี้ของการด้อยค่าของที่ดิน อาคารและอุปกรณ์หรือสินทรัพย์ที่ไม่มีตัวตนอื่นของบริษัทฯ หรือไม่ หากมีข้อบ่งชี้ของการด้อยค่า บริษัทฯ และบริษัทย่อยจะทำการประมาณมูลค่าที่คาดว่าจะได้รับคืนของสินทรัพย์ หากพบว่าราคาตามบัญชีของสินทรัพย์นั้นมีมูลค่าสูงกว่ามูลค่าที่คาดว่าจะได้รับคืน แสดงว่าสินทรัพย์ดังกล่าวเกิดการด้อยค่า บริษัทฯ จะลดมูลค่าของสินทรัพย์ลงให้เท่ากับมูลค่าที่คาดว่าจะได้รับคืน ทั้งนี้ มูลค่าที่คาดว่าจะได้รับคืนหมายถึงมูลค่ายุติธรรมหักต้นทุนในการขายของสินทรัพย์ หรือมูลค่าจากการใช้สินทรัพย์แล้วแต่ราคาใดจะสูงกว่า ในการประเมินมูลค่าจากการใช้สินทรัพย์ บริษัทฯ ประมาณการกระแสเงินสดในอนาคตที่กิจการคาดว่าจะได้รับจากสินทรัพย์และคำนวณคิดลดเป็นมูลค่าปัจจุบันโดยใช้อัตราคิดลดก่อนภาษีที่สะท้อนถึงการประเมินความเสี่ยงในสภาพตลาดปัจจุบันของเงินสดตามระยะเวลาและความเสี่ยงซึ่งเป็นลักษณะเฉพาะของสินทรัพย์ที่กำลังพิจารณาอยู่ ในการประเมินมูลค่ายุติธรรมหักต้นทุนในการขาย บริษัทฯ และบริษัทย่อยใช้แบบจำลองการประเมินมูลค่าที่ดีที่สุดซึ่งเหมาะสมกับสินทรัพย์ ซึ่งสะท้อนถึงจำนวนเงินที่กิจการสามารถจะได้มาจากการจำหน่ายสินทรัพย์หักด้วยต้นทุนในการจำหน่าย โดยการจำหน่ายนั้นผู้ซื้อและผู้ขายมีความรอบรู้และเต็มใจในการแลกเปลี่ยนและสามารถต่อรองราคากันได้อย่างเป็นอิสระในลักษณะของผู้ที่ไม่มีความเกี่ยวข้องกัน

บริษัทฯ และบริษัทย่อยจะรับรู้รายการขาดทุนจากการด้อยค่าในงบกำไรขาดทุนเบ็ดเสร็จ

4.10 ผลประโยชน์พนักงาน

ผลประโยชน์ระยะสั้นของพนักงาน

บริษัทฯ รับรู้ เงินเดือน ค่าจ้าง โบนัส และเงินสมทบกองทุนประกันสังคมเป็นค่าใช้จ่ายเมื่อเกิดรายการ

ผลประโยชน์หลังออกจากงานของพนักงาน

โครงการสมทบเงิน

บริษัทฯ และพนักงานได้ร่วมกันจัดตั้งกองทุนสำรองเลี้ยงชีพ ซึ่งประกอบด้วยเงินที่พนักงานจ่ายสะสมและเงินที่บริษัทฯ จ่ายสมทบให้เป็นรายเดือน สินทรัพย์ของกองทุนสำรองเลี้ยงชีพได้แยกออกจากสินทรัพย์ของบริษัทฯ เงินที่บริษัทฯ จ่ายสมทบกองทุนสำรองเลี้ยงชีพบันทึกเป็นค่าใช้จ่ายในปีที่เกิดรายการ

โครงการผลประโยชน์หลังออกจากงานของพนักงาน

บริษัทฯ มีภาระสำหรับเงินชดเชยที่ต้องจ่ายให้แก่พนักงานเมื่อออกจากงานตามกฎหมายแรงงาน ซึ่งบริษัทฯ ถือว่าเงินชดเชยดังกล่าวเป็นโครงการผลประโยชน์หลังออกจากงานสำหรับพนักงาน

บริษัทฯ คำนวณหนี้สินตามโครงการผลประโยชน์หลังออกจากงานของพนักงาน โดยใช้วิธีคิดลดแต่ละหน่วยที่ประมาณการไว้ (Projected Unit Credit Method) โดยฝ่ายบริหารได้ทำการประเมินภาระผูกพันดังกล่าวตามหลักคณิตศาสตร์ประกันภัย ซึ่งหลักการประมาณการดังกล่าวต้องใช้ข้อสมมติที่หลากหลาย รวมถึงข้อสมมติเกี่ยวกับอัตราคิดลด อัตราการขึ้นเงินเดือนในอนาคต อัตราการเปลี่ยนแปลงในจำนวนพนักงาน อัตราการมรณะ และอัตราเงินเฟ้อ

ผลกำไรหรือขาดทุนจากการประมาณการตามหลักคณิตศาสตร์ประกันภัย (Actuarial gains and losses) สำหรับโครงการผลประโยชน์หลังออกจากงานของพนักงานจะรับรู้ทันทีในกำไรหรือขาดทุน

หนี้สินของโครงการผลประโยชน์หลังออกจากงานของพนักงาน ประกอบด้วย มูลค่าปัจจุบันของภาระผูกพันตามโครงการผลประโยชน์ หักด้วย ต้นทุนบริการในอดีตที่ยังไม่ได้รับรู้ และผลกำไรขาดทุนจากการประมาณการตามหลักคณิตศาสตร์ประกันภัยที่ยังไม่ได้รับรู้

4.11 การจ่ายโดยใช้หุ้นเป็นเกณฑ์ที่ชำระด้วยตราสารทุน

บริษัทฯ บันทึกโครงการจ่ายโดยใช้หุ้นเป็นเกณฑ์ ณ วันที่ให้สิทธิ ตามมูลค่ายุติธรรมของสิทธิซื้อหุ้น โดยบันทึกเป็นค่าใช้จ่ายตามอายุของสิทธิซื้อหุ้น และแสดงบัญชีส่วนทุนจากการจ่ายโดยใช้หุ้นเป็นเกณฑ์ในส่วนของผู้ถือหุ้น

ในการประมาณมูลค่ายุติธรรมของการจ่ายโดยใช้หุ้นเป็นเกณฑ์ดังกล่าว ต้องใช้ดุลพินิจในการวัดมูลค่า รวมทั้งสมมติฐานต่างๆที่เหมาะสม เช่น อายุของสิทธิซื้อหุ้น ความผันผวนของราคาหุ้น และอัตราเงินปันผล เป็นต้น

4.12 ภาษีเงินได้

ภาษีเงินได้ประกอบด้วยภาษีเงินได้ปัจจุบันและภาษีเงินได้รอการตัดบัญชี

ภาษีเงินได้ปัจจุบัน

บริษัทฯ และบริษัทย่อยบันทึกภาษีเงินได้ปัจจุบันตามจำนวนที่คาดว่าจะจ่ายให้กับหน่วยงานจัดเก็บภาษีของรัฐ โดยคำนวณจากกำไรทางภาษีตามหลักเกณฑ์ที่กำหนดในกฎหมายภาษีอากร

ภาษีเงินได้รอการตัดบัญชี

บริษัทฯ และบริษัทย่อยบันทึกภาษีเงินได้รอการตัดบัญชีของผลแตกต่างชั่วคราวระหว่างราคาตามบัญชีของสินทรัพย์และหนี้สิน ณ วันสิ้นรอบระยะเวลารายงานกับฐานภาษีของสินทรัพย์และหนี้สินที่เกี่ยวข้องนั้น โดยใช้อัตราภาษีที่มีผลบังคับใช้ ณ วันสิ้นรอบระยะเวลารายงาน

บริษัทฯ และบริษัทย่อยรับรู้หนี้สินภาษีเงินได้รอการตัดบัญชีของผลแตกต่างชั่วคราวที่ต้องเสียภาษีทุกรายการ แต่รับรู้สินทรัพย์ภาษีเงินได้รอการตัดบัญชีสำหรับผลแตกต่างชั่วคราวที่ใช้หักภาษีรวมทั้งผลขาดทุนทางภาษีที่ยังไม่ได้ใช้ในจำนวนเท่าที่มีความเป็นไปได้ก่อนข้างแน่ที่บริษัทฯ จะมีกำไรทางภาษีในอนาคตเพียงพอที่จะใช้ประโยชน์จากผลแตกต่างชั่วคราวที่ใช้หักภาษีและผลขาดทุนทางภาษีที่ยังไม่ได้ใช้นั้น

บริษัทฯ จะทบทวนมูลค่าตามบัญชีของสินทรัพย์ภาษีเงินได้รอการตัดบัญชี ณ ทุกสิ้นรอบระยะเวลารายงานและจะทำการปรับลดมูลค่าตามบัญชีดังกล่าว หากมีความเป็นไปได้ก่อนข้างแน่ว่าบริษัทฯ จะไม่มีกำไรทางภาษีเพียงพอต่อการนำสินทรัพย์ภาษีเงินได้รอการตัดบัญชีทั้งหมดหรือบางส่วนมาใช้ประโยชน์

บริษัทฯ จะบันทึกภาษีเงินได้รอการตัดบัญชีโดยตรงไปยังส่วนของผู้ถือหุ้นหากภาษีที่เกิดขึ้นเกี่ยวข้องกับรายการที่ได้บันทึกโดยตรงไปยังส่วนของผู้ถือหุ้น

4.13 ประมาณการหนี้สิน

บริษัทฯ และบริษัทย่อยจะบันทึกประมาณการหนี้สินไว้ในบัญชีเมื่อภาระผูกพันซึ่งเป็นผลมาจากเหตุการณ์ในอดีตได้เกิดขึ้นแล้วและมีความเป็นไปได้ก่อนข้างแน่แน่นอนว่าบริษัทฯ จะเสียทรัพยากรเชิงเศรษฐกิจไปเพื่อปลดเปลื้องภาระผูกพันนั้น และบริษัทฯ สามารถประมาณมูลค่าภาระผูกพันนั้นได้อย่างน่าเชื่อถือ

5. การใช้ดุลยพินิจและประมาณการทางบัญชีที่สำคัญ

ในการจัดทำงบการเงินตามมาตรฐานการรายงานทางการเงิน ฝ่ายบริหารจำเป็นต้องใช้ดุลยพินิจและการประมาณในเรื่องที่มีความไม่แน่นอนเสมอ การใช้ดุลยพินิจและการประมาณการดังกล่าวนี้ส่งผลกระทบต่อจำนวนเงินที่แสดงในงบการเงินและต่อข้อมูลที่แสดงในหมายเหตุประกอบงบการเงิน ผลที่เกิดขึ้นจริงจึงอาจแตกต่างไปจากจำนวนที่ประมาณการไว้ การใช้ดุลยพินิจและการประมาณการทางบัญชีที่สำคัญดังนี้

5.1 สัญญาเช่า

ในการพิจารณาประเภทของสัญญาเช่าว่าเป็นสัญญาเช่าดำเนินงานหรือสัญญาเช่าทางการเงิน ฝ่ายบริหารได้ใช้ดุลยพินิจในการประเมินเงื่อนไขและรายละเอียดของสัญญาเพื่อพิจารณาว่าบริษัทฯ ได้โอนหรือรับโอนความเสี่ยงและผลประโยชน์ในสินทรัพย์ที่เช่าดังกล่าวแล้วหรือไม่

5.2 ค่าเผื่อนี้สงสัยจะสูญของลูกหนี้

ในการประมาณค่าเผื่อนี้สงสัยจะสูญของลูกหนี้ ฝ่ายบริหารจะประมาณอัตราค่าเผื่อนี้สงสัยจะสูญของลูกหนี้แต่ละอายุ โดยพิจารณาข้อมูลสถิติต่าง ๆ ในอดีตประกอบกับการประเมินความเสี่ยงของลูกหนี้ ลักษณะของหลักประกัน และผลเสียหายที่เกิดขึ้นจริงจากลูกหนี้ในอดีต โดยยึดหลักความระมัดระวังเป็นสำคัญ

5.3 ค่าเผื่อการลดมูลค่าสินทรัพย์รอการขาย

ในการประมาณค่าเผื่อการลดมูลค่าสินทรัพย์รอการขาย ฝ่ายบริหารจำเป็นต้องใช้ดุลยพินิจในการประมาณการผลขาดทุนที่คาดว่าจะเกิดขึ้นจากสินทรัพย์รอการขายแต่ละรายการ โดยคำนึงถึงการวิเคราะห์มูลค่ายุติธรรมของสินทรัพย์ที่คาดว่าจะขายได้ การใช้ประมาณการจากข้อมูลสถิติการขายในอดีต อายุของสินทรัพย์รอการขายคงค้างและสถานะเศรษฐกิจที่เป็นอยู่ในขณะนั้น

5.4 สินทรัพย์ภาษีเงินได้รอการตัดบัญชี

บริษัทฯ และบริษัทย่อยจะรับรู้สินทรัพย์ภาษีเงินได้รอการตัดบัญชีสำหรับผลแตกต่างชั่วคราวที่ใช้หักภาษีเมื่อมีความเป็นไปได้ค่อนข้างแน่นอนว่าบริษัทฯ และบริษัทย่อยจะมีกำไรทางภาษีในอนาคตเพียงพอที่จะใช้ประโยชน์จากผลแตกต่างชั่วคราว ในการนี้ฝ่ายบริหารจำเป็นต้องประมาณการว่าบริษัทฯ และบริษัทย่อยควรรับรู้จำนวนสินทรัพย์ภาษีเงินได้รอตัดบัญชีเป็นจำนวนเท่าใด โดยพิจารณาถึงจำนวนกำไรทางภาษีที่คาดว่าจะเกิดในอนาคตในแต่ละช่วงเวลา

5.5 ที่ดิน อาคารและอุปกรณ์ และค่าเสื่อมราคา

ในการคำนวณค่าเสื่อมราคาของอาคารและอุปกรณ์ ฝ่ายบริหารจำเป็นต้องทำการประมาณอายุการให้ประโยชน์และมูลค่าคงเหลือเมื่อเลิกใช้งานของอาคารและอุปกรณ์ และต้องทบทวนอายุการให้ประโยชน์และมูลค่าคงเหลือใหม่หากมีการเปลี่ยนแปลงเช่นนั้นเกิดขึ้น

นอกจากนี้ฝ่ายบริหารจำเป็นต้องสอบทานการด้อยค่าของที่ดิน อาคารและอุปกรณ์ในแต่ละช่วงเวลา และบันทึกขาดทุนจากการด้อยค่าหากคาดว่ามูลค่าที่คาดว่าจะได้รับคืนต่ำกว่ามูลค่าตามบัญชีของสินทรัพย์นั้น ในการนี้ฝ่ายบริหารจำเป็นต้องใช้ดุลยพินิจที่เกี่ยวข้องกับการคาดการณ์รายได้และค่าใช้จ่ายในอนาคตซึ่งเกี่ยวเนื่องกับสินทรัพย์นั้น

5.6 ผลประโยชน์หลังออกจากรางานของพนักงานตามโครงการผลประโยชน์

หนี้สินตามโครงการผลประโยชน์หลังออกจากรางานของพนักงาน ประมาณขึ้นตามหลักคณิตศาสตร์ประกันภัย ซึ่งต้องอาศัยข้อสมมติฐานต่าง ๆ ในการประมาณการนั้น เช่น อัตราคิดลด อัตราการขึ้นเงินเดือนในอนาคต อัตราภาระ และอัตราการเปลี่ยนแปลงในจำนวนพนักงาน เป็นต้น

6. เงินสดและรายการเทียบเท่าเงินสด

(หน่วย: พันบาท)

	งบการเงินรวม	งบการเงินเฉพาะกิจการ	
	2555	2555	2554
เงินสด	283	283	104
เงินฝากธนาคาร	14,078	10,609	187,852
รวม	14,361	10,892	187,956

ณ วันที่ 31 ธันวาคม 2555 เงินฝากออมทรัพย์มีอัตราดอกเบี้ยร้อยละ 0.62 ต่อปี (2554: ร้อยละ 0.75 ต่อปี)

7. ลูกหนี้ตามสัญญาเช่าซื้อและขายผ่อนชำระ

7.1 ณ วันที่ 31 ธันวาคม 2555 และ 2554 ลูกหนี้ตามสัญญาเช่าซื้อและขายผ่อนชำระประกอบด้วย

(หน่วย: พันบาท)

	งบการเงินรวม/งบการเงินเฉพาะกิจการ					
	ลูกหนี้ตามสัญญาเช่าซื้อและขายผ่อนชำระที่ถึงกำหนดชำระภายในหนึ่งปี		ลูกหนี้ตามสัญญาเช่าซื้อและขายผ่อนชำระเกินกว่าหนึ่งปี		รวม	
	2555	2554	2555	2554	2555	2554
ลูกหนี้ปกติ						
ลูกหนี้ตามสัญญาเช่าซื้อและขายผ่อนชำระ	2,346,899	1,373,121	2,161,708	1,467,291	4,508,607	2,840,412
ดอกเบี้ยเช่าซื้อและขายผ่อนชำระค้างรับ	103,451	78,844	-	-	103,451	78,844
หัก: ดอกผลเช่าซื้อและขายผ่อนชำระ						

ที่ยังไม่ถือเป็นรายได้ - สุทธิ	(909,441)	(663,786)	(513,540)	(190,180)	(1,422,981)	(853,966)
รวมลูกหนี้ปกติ	1,540,909	788,179	1,648,168	1,277,111	3,189,077	2,065,290

(หน่วย: พันบาท)

	งบการเงินรวม/งบการเงินเฉพาะกิจการ					
	ลูกหนี้ตามสัญญาเช่าซื้อและขายผ่อนชำระที่ถึงกำหนดชำระภายในหนึ่งปี		ลูกหนี้ตามสัญญาเช่าซื้อและขายผ่อนชำระที่ถึงกำหนดชำระเกินกว่าหนึ่งปี		รวม	
	2555	2554	2555	2554	2555	2554
ลูกหนี้นอกลูกสัญญา						
ลูกหนี้เช่าซื้อและขายผ่อนชำระ	90,961	100,148	64,312	84,865	155,273	185,013
ดอกเบี้ยเช่าซื้อและขายผ่อนชำระค้างรับ	9,181	14,597	-	-	9,181	14,597
หัก: ดอกผลเช่าซื้อและขายผ่อนชำระที่ยังไม่ถึงเป็นรายได้ - สุทธิ	(30,559)	(42,658)	(17,120)	(15,195)	(47,679)	(57,853)
รวมลูกหนี้นอกลูกสัญญา	69,583	72,087	47,192	69,670	116,775	141,757
รวมลูกหนี้	1,610,492	860,266	1,695,360	1,346,781	3,305,852	2,207,047
หัก: ค่าเผื่อนหนี้สงสัยจะสูญ	(117,123)	(183,851)	(57,421)	(107,447)	(174,544)	(291,298)
ลูกหนี้ตามสัญญาเช่าซื้อและขายผ่อนชำระ - สุทธิ	1,493,369	676,415	1,637,939	1,239,334	3,131,308	1,915,749

7.2 ณ วันที่ 31 ธันวาคม 2555 และ 2554 ลูกหนี้ตามสัญญาเช่าซื้อและขายผ่อนชำระ (สุทธิจากดอกเบี้ยเช่าซื้อที่ยังไม่ถึงเป็นรายได้) และค่าเผื่อนหนี้สงสัยจะสูญจำแนกตามอายุหนี้ค้างชำระได้ดังนี้

(หน่วย: พันบาท)

ระยะเวลาถึงชำระ	งบการเงินรวม/งบการเงินเฉพาะกิจการ							
	มูลค่าลูกหนี้ตามสัญญาเช่าซื้อและขายผ่อนชำระ		อัตราร้อยละที่บริษัทฯ ตั้งค่าเผื่อนหนี้สงสัยจะสูญ		ค่าเผื่อนหนี้สงสัยจะสูญ		มูลค่าลูกหนี้ตามสัญญาเช่าซื้อและขายผ่อนชำระ	
	2555	2554	2555	2554	2555	2554	2555	2554
ลูกหนี้ตามสัญญาเช่าซื้อและขายผ่อนชำระ								
ยังไม่ถึงกำหนดชำระ	2,736,069	1,438,968	1	1	26,044	14,053	2,710,025	1,424,915
ค้างชำระ								
1 เดือน	189,368	236,704	10	1	18,549	2,326	170,819	234,378
2 - 3 เดือน	200,121	258,686	20	2	39,395	5,097	160,726	253,589
4 - 6 เดือน	119,086	164,448	40	100	47,109	162,713	71,977	1,735
7 - 9 เดือน	37,948	66,224	60	100	22,617	65,640	15,331	584
10 - 12 เดือน	10,575	21,004	80	100	8,441	20,877	2,134	127
มากกว่า 12 เดือนขึ้นไป	12,685	21,013	100	100	12,389	20,592	296	421
รวม	3,305,852	2,207,047			174,544	291,298	3,131,308	1,915,749

- 7.3 ณ วันที่ 31 ธันวาคม 2555 และ 2554 ผลรวมของเงินลงทุนขั้นต้นตามสัญญาเช่าซื้อและมูลค่าปัจจุบันของจำนวนเงินขั้นต่ำที่ลูกหนี้ต้องจ่ายตามสัญญาเช่าซื้อแสดงได้ดังนี้

(หน่วย: พันบาท)

	งบการเงินรวม/งบการเงินเฉพาะกิจการ			
	2555		2554	
	เงินลงทุนขั้นต้นตามสัญญาเช่าซื้อ	มูลค่าปัจจุบันของจำนวนเงินขั้นต่ำที่ต้องจ่าย	เงินลงทุนขั้นต้นตามสัญญาเช่าซื้อ	มูลค่าปัจจุบันของจำนวนเงินขั้นต่ำที่ต้องจ่าย
ระยะเวลาไม่เกินหนึ่งปี	2,550,492	1,610,492	1,566,710	860,266
ระยะเวลาที่เกินหนึ่งปีแต่ไม่เกินห้าปี	2,226,020	1,695,360	1,552,156	1,346,781
รวม	4,776,512	3,305,852	3,118,866	2,207,047
หัก: ดอกผลเช่าซื้อที่ยังไม่ถึงเป็นรายได้	(1,470,660)		(911,819)	
มูลค่าปัจจุบันของจำนวนเงินขั้นต่ำที่ต้องจ่าย	3,305,852		2,207,047	

- 7.4 ในระหว่างปีปัจจุบัน บริษัทฯได้เปลี่ยนแปลงประมาณการทางบัญชีเกี่ยวกับอัตราร้อยละของการตั้งค่าเผื่อหนี้สงสัยจะสูญเพื่อให้สอดคล้องกับสถานการณ์การดำเนินงานของธุรกิจในปัจจุบัน โดยคำนึงถึงความสามารถในการชำระหนี้ของลูกหนี้ ประสิทธิภาพและข้อมูลความเสียหายที่เกิดขึ้นจริงในอดีต บริษัทฯเปลี่ยนแปลงประมาณการดังกล่าวโดยวิธีเปลี่ยนทันที การเปลี่ยนแปลงประมาณการดังกล่าวทำให้ค่าเผื่อหนี้สงสัยจะสูญสำหรับปีปัจจุบันลดลงจำนวน 35.9 ล้านบาท สินทรัพย์ภาษีเงินได้รอตัดบัญชีสำหรับปีปัจจุบันลดลงจำนวน 7.2 ล้านบาทและกำไรสำหรับปีปัจจุบันเพิ่มขึ้นจำนวน 28.7 ล้านบาทหรือคิดเป็นกำไรต่อหุ้นปรับลดเพิ่มขึ้น 0.40 บาทต่อหุ้น

- 7.5 เมื่อวันที่ 30 เมษายน 2547 สมาคมนักบัญชีและผู้สอบบัญชีรับอนุญาตแห่งประเทศไทยโดยความเห็นชอบของสำนักงานคณะกรรมการกำกับหลักทรัพย์และตลาดหลักทรัพย์ได้กำหนดแนวปฏิบัติทางการบัญชีสำหรับธุรกิจสินเชื่อเพื่อการอุปโภคบริโภค (Consumer Finance) โดยให้หยุดรับรู้รายได้สำหรับลูกหนี้ที่ค้างชำระค้างงวดเกินกว่า 3 งวด อย่างไรก็ตาม แนวปฏิบัติดังกล่าวได้ให้ทางเลือกไว้โดยหากบริษัทใดเห็นว่าแนวทางปฏิบัตินี้ไม่เหมาะสมให้เปิดเผยแนวทางที่บริษัทใช้ ทั้งนี้ บริษัทฯมีนโยบายในการหยุดรับรู้รายได้สำหรับลูกหนี้ตามสัญญาเช่าซื้อที่ค้างชำระค้างงวดเกินกว่า 4 งวด ณ วันที่ 31 ธันวาคม 2555 บริษัทฯมียอดลูกหนี้คงเหลือของลูกหนี้เช่าซื้อและที่ค้างชำระเกินกว่า 3 งวดแต่บริษัทฯยังคงรับรู้รายได้เป็นจำนวนเงินประมาณ 219.6 ล้านบาท (2554: 136.4 ล้านบาท)

นอกจากนี้หากบริษัทต้องหยุดรับรู้รายได้ตามแนวทางปฏิบัติดังกล่าว จะมีผลทำให้รายได้สำหรับปีสิ้นสุดวันที่ 31 ธันวาคม 2555 และ 2554 ลดลงเป็นจำนวนเงินประมาณ 7.2 ล้านบาท และ 11.3 ล้านบาท ตามลำดับ

7.6 สัญญาเช่าซื้อของบริษัทฯมีระยะเวลาในการเช่าตามสัญญาโดยประมาณ 1 - 3 ปี และค่าเช่ากำหนดในอัตราคงที่ตลอดอายุสัญญาเช่า

7.7 ณ วันที่ 31 ธันวาคม 2555 บริษัทฯได้โอนสิทธิเรียกร้องในลูกหนี้ตามสัญญาเช่าซื้อ (ก่อนหักดอกเบี้ยเช่าซื้อที่ยังไม่ถึงเป็นรายได้) จำนวน 2,988 ล้านบาท (2554: 1,696 ล้านบาท) เพื่อค้ำประกันวงเงินสินเชื่อที่ได้รับจากธนาคารพาณิชย์ตามที่กล่าวไว้ในหมายเหตุ 15 และ 17

8. สินทรัพย์รอการขาย

ณ วันที่ 31 ธันวาคม 2555 และ 2554 สินทรัพย์รอการขายของบริษัทฯแสดงได้ดังนี้

	(หน่วย: พันบาท)	
	งบการเงินรวม/งบการเงินเฉพาะกิจการ	
	2555	2554
สินทรัพย์ยึดคืน	31,470	23,353
หัก: ค่าเผื่อการลดมูลค่า	(12,846)	(7,937)
สินทรัพย์รอการขาย - สุทธิ	18,624	15,416

9. เงินให้กู้ยืมระยะสั้นและดอกเบี้ยค้างรับ

เมื่อวันที่ 30 ธันวาคม 2554 บริษัทฯได้เข้าทำสัญญาให้กู้ยืมเงินแก่บริษัทแห่งหนึ่งในต่างประเทศเป็นจำนวนเงิน 1.0 ล้านดอลลาร์สหรัฐอเมริกา เงินให้กู้ยืมดังกล่าวมีอายุไม่เกินหกเดือนโดยคิดดอกเบี้ยเป็นจำนวนเงิน 0.07 ล้านดอลลาร์สหรัฐอเมริกา

เมื่อวันที่ 2 กรกฎาคม 2555 บริษัทฯได้เข้าทำสัญญาขายลูกหนี้เงินให้กู้ยืมระยะสั้นดังกล่าวให้แก่บริษัทย่อย ในระหว่างปี 2555 บริษัทย่อยได้รับชำระคืนเงินให้กู้ยืมดังกล่าวทั้งจำนวน

10. สินทรัพย์หมุนเวียนอื่น

(หน่วย: พันบาท)

	งบการเงินรวม / งบการเงิน	
	เฉพาะกิจการ	
	2555	2554
ภาษีมูลค่าเพิ่มรอเรียกคืน		
(ลูกหนี้กรมสรรพากร)	42,653	-
รายได้ค้างรับ	2,894	3,271
ค่าใช้จ่ายจ่ายล่วงหน้า	72,271	41,676
ลูกหนี้อื่น - ขายสินทรัพย์รอการขาย	6,124	10,618
ภาษีซื้อที่ยังไม่ถึงกำหนดชำระ	2,802	-
อื่น ๆ	1,704	1,437
รวม	128,448	57,002
หัก: ค่าเผื่อหนี้สงสัยจะสูญ	(2,526)	(2,526)
สินทรัพย์หมุนเวียนอื่น - สุทธิ	125,922	54,476

11. เงินฝากประจำที่มีภาระค้ำประกัน

ยอดคงเหลือนี้คือเงินฝากประจำซึ่งบริษัทฯ ได้นำไปวางไว้กับธนาคารเพื่อค้ำประกันการออกหนังสือค้ำประกันจากธนาคารตามที่กล่าวไว้ในหมายเหตุ 26.3

12. เงินลงทุนในบริษัทย่อย

เงินลงทุนในบริษัทย่อยตามที่แสดงอยู่ในงบการเงินเฉพาะกิจการ ณ วันที่ 31 ธันวาคม 2555 มีรายละเอียดดังต่อไปนี้

งบการเงินเฉพาะกิจการ				
ชื่อบริษัท	ประเภทกิจการ	ทุนชำระแล้ว	สัดส่วนเงินลงทุน	เงินลงทุน - วิธีราคาทุน
		พันบาท	ร้อยละ	พันบาท
Group Lease Holding Pte. Ltd.	ลงทุนในบริษัทอื่น	18,685	100	18,685

เมื่อวันที่ 5 เมษายน 2555 บริษัทฯ ได้ลงทุนในหุ้นสามัญของบริษัท Group Lease Holding Pte. Ltd. จำนวน 100 หุ้น มูลค่าที่ตราไว้หุ้นละ 100 เหยียญสิงคโปร์ คิดเป็นมูลค่ารวม 10,000 เหยียญสิงคโปร์หรือร้อยละ 100 ของหุ้นที่ออกจำหน่ายทั้งหมด

เมื่อวันที่ 14 มิถุนายน 2555 บริษัทย่อยเรียกทุนจดทะเบียนเพิ่มจำนวน 0.75 ล้านเหรียญสิงคโปร์ โดยบริษัทฯ ได้ลงทุนเพิ่มทุนในบริษัทย่อยดังกล่าวจำนวน 0.75 ล้านหุ้น (คิดเป็นร้อยละ 100 ของหุ้นที่ออกจำหน่ายทั้งหมด) ที่ราคาตามมูลค่าตราไว้ 1 เหรียญสิงคโปร์ต่อหุ้น รวมจำนวนเงินทั้งสิ้น 0.75 ล้านเหรียญสิงคโปร์ บริษัทย่อยจดทะเบียนเพิ่มทุนดังกล่าวต่อกรมทะเบียนการค้าและธุรกิจที่ประเทศสิงคโปร์แล้วเมื่อวันที่ 8 ตุลาคม 2555

ณ วันที่ 31 ธันวาคม 2555 เงินลงทุนในบริษัทย่อยที่แสดงในงบการเงินเฉพาะกิจการคิดเป็นจำนวนเงิน 0.76 ล้านเหรียญสิงคโปร์

13. ที่ดิน อาคารและอุปกรณ์

(หน่วย: พันบาท)

	งบการเงินรวม/งบการเงินเฉพาะกิจการ						
	ที่ดิน	อาคาร	ส่วน ปรับปรุง อาคารและ สถานที่เช่า	เครื่อง ตกแต่ง และ เครื่องใช้ สำนักงาน	คอมพิวเตอร์ และอุปกรณ์	ยานพาหนะ	รวม
ราคาทุน							
1 มกราคม 2554	35,983	45,405	4,908	20,320	10,802	19,697	137,115
ซื้อเพิ่ม	-	148	125	638	347	5,413	6,671
จำหน่าย	-	-	-	(79)	(69)	(11,198)	(11,346)
31 ธันวาคม 2554	35,983	45,553	5,033	20,879	11,080	13,912	132,440
ซื้อเพิ่ม	-	-	1,176	1,078	2,107	3,648	8,009
จำหน่าย	-	-	-	(1,430)	(757)	-	(2,187)
31 ธันวาคม 2555	35,983	45,553	6,209	20,527	12,430	17,560	138,262
ค่าเสื่อมราคาสะสม							
1 มกราคม 2554	-	33,132	4,721	19,039	8,993	12,204	78,089
ค่าเสื่อมราคา สำหรับปี	-	2,285	60	486	1,385	3,684	7,900
ค่าเสื่อมราคาสำหรับ ส่วนที่จำหน่าย	-	-	-	(51)	(64)	(9,730)	(9,845)
31 ธันวาคม 2554	-	35,417	4,781	19,474	10,314	6,158	76,144
ค่าเสื่อมราคา สำหรับปี	-	2,278	139	578	1,200	4,281	8,476
ค่าเสื่อมราคาสำหรับ							

ส่วนที่จำหน่าย	-	-	-	(1,426)	(756)	-	(2,182)
31 ธันวาคม 2555	-	37,695	4,920	18,626	10,758	10,439	82,438
มูลค่าสุทธิตามบัญชี							
31 ธันวาคม 2554	35,983	10,136	252	1,405	766	7,754	56,296
31 ธันวาคม 2555	35,983	7,858	1,289	1,901	1,672	7,121	55,824
ค่าเสื่อมราคา							
สำหรับปี							
2555							8,476
2554							7,900

ณ วันที่ 31 ธันวาคม 2555 บริษัทฯมีอุปกรณ์จำนวนหนึ่งซึ่งตัดค่าเสื่อมราคาหมดแล้วแต่ยังใช้งานอยู่ มูลค่าตามบัญชีก่อนหักค่าเสื่อมราคาสะสมของอาคารและอุปกรณ์ดังกล่าวมีจำนวนเงินประมาณ 31 ล้านบาท (2554: 27 ล้านบาท)

บริษัทฯได้นำที่ดินพร้อมสิ่งปลูกสร้างมูลค่าสุทธิตามบัญชี ณ วันที่ 31 ธันวาคม 2555 จำนวน 23.2 ล้านบาท (2554: 25.1 ล้านบาท) ไปค้ำประกันเงินเบิกเกินบัญชีและเงินกู้ยืมระยะสั้นจากสถาบันการเงิน และเงินกู้ยืมระยะยาวตามที่กล่าวในหมายเหตุ 15 และ 17

14. ภาษีเงินได้นิติบุคคล/ภาษีเงินได้รอตัดบัญชี

ค่าใช้จ่ายภาษีเงินได้สำหรับปีสิ้นสุดวันที่ 31 ธันวาคม 2555 และ 2554 สรุปได้ดังนี้

	(หน่วย: พันบาท)		
	งบการเงินรวม	งบการเงินเฉพาะกิจการ	
	2555	2555	2554
ภาษีเงินได้ปัจจุบัน:			
ภาษีเงินได้นิติบุคคลสำหรับปี	68,063	67,756	123,358
ภาษีเงินได้รอการตัดบัญชี:			
ภาษีเงินได้รอการตัดบัญชีจากการเกิดผลแตกต่างชั่วคราวและการกลับรายการผลแตกต่างชั่วคราว	37,129	37,129	(20,658)
ผลกระทบต่อภาษีเงินได้รอการตัดบัญชีจากการเปลี่ยนแปลงอัตราภาษี	(2,791)	(2,791)	24,578
ค่าใช้จ่ายภาษีเงินได้ที่แสดงอยู่ในงบกำไรขาดทุน			
เบ็ดเสร็จ	102,401	102,094	127,278

รายการกระทบยอดจำนวนเงินระหว่างค่าใช้จ่ายภาษีเงินได้กับผลคูณของกำไรทางบัญชีกับอัตราภาษีที่ใช้สำหรับปีสิ้นสุดวันที่ 31 ธันวาคม 2555 และ 2554 สามารถแสดงได้ดังนี้

	(หน่วย: พันบาท)		
	งบการเงินรวม	งบการเงินเฉพาะกิจการ	
	<u>2555</u>	<u>2555</u>	<u>2554</u>
กำไรทางบัญชีก่อนภาษีเงินได้นิติบุคคล	459,783	455,337	342,355
อัตราภาษีเงินได้นิติบุคคล	ร้อยละ 23 และ 17	ร้อยละ 23	ร้อยละ 30
กำไรทางบัญชีก่อนภาษีเงินได้นิติบุคคลคูณอัตราภาษี	105,338	104,728	102,707

(หน่วย: พันบาท)			
	งบการเงินรวม	งบการเงินเฉพาะกิจการ	
	2555	2555	2554
ผลกระทบทางภาษีของค่าใช้จ่ายและรายได้ที่			
ไม่สามารถนำมาบวก (หัก) ทางภาษีได้	(146)	157	(7)
ผลกระทบต่อภาษีเงินได้รอการตัดบัญชีจากการ			
เปลี่ยนแปลงอัตราภาษี	(2,791)	(2,791)	24,578
รวมค่าใช้จ่ายภาษีเงินได้ที่แสดงอยู่ในงบกำไรขาดทุน			
เบ็ดเสร็จ	102,401	102,094	127,278

ส่วนประกอบของสินทรัพย์ภาษีเงินได้รอการตัดบัญชีและหนี้สินภาษีเงินได้รอการตัดบัญชี ณ วันที่ 31 ธันวาคม 2555 และ 2554 ประกอบด้วยรายการดังต่อไปนี้

(หน่วย: พันบาท)		
	งบการเงินรวม/งบการเงินเฉพาะกิจการ	
	2555	2554
<u>สินทรัพย์ภาษีเงินได้รอตัดบัญชี</u>		
ค่าเผื่อนี้สงสัยจะสูญ	37,134	63,337
ค่าเผื่อนี้มูลค่าลดลงของสินทรัพย์รอการขาย	2,569	1,825
สำรองผลประโยชน์ของพนักงาน	555	347
รวม	40,258	65,509
<u>หนี้สินภาษีเงินได้รอตัดบัญชี</u>		
ค่านายหน้ารอตัดบัญชี	19,284	10,198
รวม	19,284	10,198

ในเดือนตุลาคม 2554 คณะรัฐมนตรีได้มีมติให้ปรับลดอัตราภาษีเงินได้นิติบุคคลจากอัตราร้อยละ 30 เป็น ร้อยละ 23 ในปี 2555 และเป็นร้อยละ 20 ตั้งแต่ปี 2556 เป็นต้นไป และในเดือนธันวาคม 2554 ได้มีพระราชกฤษฎีกาประกาศลดอัตราภาษีเงินได้นิติบุคคลเพื่อให้เป็นไปตามมติคณะรัฐมนตรีดังกล่าวสำหรับปี 2555-2557 บริษัทฯได้สะท้อนผลกระทบของการเปลี่ยนแปลงอัตรากษัตริ์ดังกล่าวในการคำนวณภาษีเงินได้รอการตัดบัญชีตามที่แสดงไว้ข้างต้นแล้ว

15. เงินเบิกเกินบัญชีและเงินกู้ยืมระยะสั้นจากสถาบันการเงิน

(หน่วย: พันบาท)

	อัตราดอกเบี้ย (ร้อยละต่อปี)	งบการเงินรวม/งบการเงินเฉพาะกิจการ	
		2555	2554
เงินกู้ยืมระยะสั้นจากสถาบันการเงิน	MLR, MOR	50,000	-
รวม		50,000	-

ณ วันที่ 31 ธันวาคม 2555 เงินเบิกเกินบัญชีและเงินกู้ยืมระยะสั้นจากสถาบันการเงินของบริษัทฯ ค้ำประกันโดยการโอนสิทธิเรียกร้องตามสัญญาเช่าซื้อ และการจดจำนองที่ดินพร้อมสิ่งปลูกสร้างที่มีอยู่ในปัจจุบันและที่จะมีขึ้นในภายหน้า และทะเบียนรถจักรยานยนต์ตามหนังสือแจ้งจากผู้ให้กู้

16. รายการธุรกิจกับกิจการที่เกี่ยวข้องกัน

ในระหว่างปี บริษัทฯและบริษัทย่อยมีรายการธุรกิจที่สำคัญกับบุคคลและกิจการที่เกี่ยวข้องกัน รายการธุรกิจดังกล่าวเป็นไปตามเงื่อนไขทางการค้าและเกณฑ์ตามที่ตกลงกันระหว่างบริษัทฯ บริษัทย่อยและบริษัทเหล่านั้น ซึ่งเป็นไปตามปกติธุรกิจโดยสามารถสรุปได้ดังนี้

(หน่วย: พันบาท)

	งบการเงินรวม		งบการเงินเฉพาะกิจการ		นโยบายการ กำหนดราคา
	<u>2555</u>	<u>2555</u>	<u>2554</u>		
รายการธุรกิจกับบริษัทย่อย					
(ตัดออกจากงบการเงินรวมแล้ว)					
ดอกเบี้ยรับ	-	601	-	อัตราร้อยละ 7 ต่อปี	
รายการธุรกิจกับกิจการที่เกี่ยวข้องกัน					
ดอกเบี้ยรับ	250	57	-	อัตราร้อยละ 6 - 9 ต่อปี	
รายได้ค่าเช่า	-	-	20	ราคาตามสัญญา	
ซื้อบริษัทย่อย	244	244	-	ราคาตามสัญญา	
ดอกเบี้ยจ่าย	-	-	45	อัตราดอกเบี้ยร้อยละ 7.5 ต่อปี	

ณ วันที่ 31 ธันวาคม 2555 และ 2554 บริษัทฯและบริษัทย่อยมียอดคงเหลือที่มีสาระสำคัญของสินทรัพย์และหนี้สินที่เกี่ยวข้องกับบุคคลหรือกิจการที่เกี่ยวข้องกันดังนี้

(หน่วย: พันบาท)

	งบการเงินรวม		งบการเงินเฉพาะกิจการ	
	2555	2555	2554	
เงินให้กู้ยืมระยะสั้นและดอกเบี้ยค้างรับจากกิจการที่เกี่ยวข้องกัน				
บริษัทย่อย				
บริษัท Group Lease Holding Pte. Ltd.	-	36,783	-	
บริษัทที่เกี่ยวข้องกัน				
บริษัท GL Finance Plc.	20,544	3,067	-	
รวม	20,544	39,850	-	
เงินย่ำล่วงหน้าค่าหุ้น - กิจการที่เกี่ยวข้องกัน				
บริษัท GL Finance Plc.	34,144	-	-	
รวม	34,144	-	-	

รายการเคลื่อนไหวของเงินให้กู้ยืมระยะสั้นและดอกเบี้ยค้างรับแก่กิจการที่เกี่ยวข้องกันในระหว่างปีปัจจุบันแสดงได้ดังนี้

(หน่วย: พันบาท)

	งบการเงินรวม			
	ยอดคงเหลือ		ยอดคงเหลือ	
	ณ วันที่	ในระหว่างปี		ณ วันที่
	1 มกราคม			31 ธันวาคม
	2555	เพิ่มขึ้น	ลดลง	2555
เงินให้กู้ยืมและดอกเบี้ยค้างรับแก่กิจการที่เกี่ยวข้องกัน				
บริษัท GL Finance Plc.	-	20,675	(131)	20,544
รวม	-	20,675	(131)	20,544

(หน่วย: พันบาท)

	งบการเงินเฉพาะกิจการ			
	ยอดคงเหลือ			ยอดคงเหลือ
	ณ วันที่			ณ วันที่
	1 มกราคม	ในระหว่างปี		31 ธันวาคม
	2555	เพิ่มขึ้น	ลดลง	2555
เงินให้กู้ยืมและดอกเบี้ยค้างรับแก่กิจการที่เกี่ยวข้องกัน				
บริษัท Group Lease Holding Pte. Ltd.	-	37,175	(392)	36,783

บริษัท GL Finance Plc.	-	3,106	(39)	3,067
รวม	-	40,281	(431)	39,850

คำตอบแทนกรรมการและผู้บริหาร

ในระหว่างปีสิ้นสุดวันที่ 31 ธันวาคม 2555 บริษัทฯ ได้จ่ายเงินเดือน โบนัส ค่าเบี้ยประชุม เงินบำเหน็จ การจ่ายโดยใช้หุ้นเป็นเกณฑ์ และสำรองผลประโยชน์ระยะสั้นและระยะยาวของกรรมการและผู้บริหาร เป็นจำนวนเงิน 37.4 ล้านบาท (2554: 19.9 ล้านบาท)

ใบสำคัญแสดงสิทธิซื้อหุ้นสามัญสำหรับกรรมการและผู้บริหาร

เมื่อวันที่ 4 กุมภาพันธ์ 2552 บริษัทฯ ได้ออกใบสำคัญแสดงสิทธิซื้อหุ้นสามัญ (GL-W1) ให้แก่ผู้ถือหุ้นเดิมที่เป็นกรรมการและผู้บริหารจำนวน 6 ท่าน จำนวน 2,412,996 หน่วย คิดเป็นร้อยละ 9.9 ของจำนวนใบสำคัญแสดงสิทธิที่จะซื้อหุ้นสามัญทั้งหมดที่ออกในครั้งนั้น ณ วันที่ 3 กุมภาพันธ์ 2555 คงเหลือใบสำคัญแสดงสิทธิที่จะซื้อหุ้นสามัญที่ออกให้แก่กรรมการและผู้บริหารจำนวน 21,646 หน่วย ซึ่งยังไม่มีผู้มาใช้สิทธิและได้หมดอายุลง

เมื่อวันที่ 10 พฤษภาคม 2552 บริษัทฯ ได้ออกใบสำคัญแสดงสิทธิซื้อหุ้นสามัญ (GL-WB) ให้แก่กรรมการและผู้บริหารจำนวน 11 ท่าน จำนวน 118,100 หน่วย คิดเป็นร้อยละ 23.6 ของจำนวนใบสำคัญแสดงสิทธิที่จะซื้อหุ้นสามัญทั้งหมดที่ออกในครั้งนั้น

เมื่อวันที่ 10 พฤษภาคม 2553 บริษัทฯ ได้ออกใบสำคัญแสดงสิทธิซื้อหุ้นสามัญ (GL-WC) ให้แก่กรรมการและผู้บริหารจำนวน 10 ท่าน จำนวน 104,700 หน่วย คิดเป็นร้อยละ 20.9 ของจำนวนใบสำคัญแสดงสิทธิที่จะซื้อหุ้นสามัญทั้งหมดที่ออกในครั้งนั้น

เมื่อวันที่ 15 พฤษภาคม 2555 บริษัทฯ ได้ออกใบสำคัญแสดงสิทธิซื้อหุ้นสามัญ (GL-WD) ให้แก่กรรมการและผู้บริหารจำนวน 16 ท่าน จำนวน 255,500 หน่วย คิดเป็นร้อยละ 25.55 ของจำนวนใบสำคัญแสดงสิทธิที่จะซื้อหุ้นสามัญทั้งหมดที่ออกในครั้งนั้น

เมื่อวันที่ 1 พฤศจิกายน 2555 บริษัทฯ ได้ออกใบสำคัญแสดงสิทธิซื้อหุ้นสามัญ (GL-W2) ให้แก่ผู้ถือหุ้นเดิมที่เป็นกรรมการและผู้บริหารจำนวน 5 ท่าน จำนวน 18,731 หน่วย คิดเป็นร้อยละ 0.04 ของจำนวนใบสำคัญแสดงสิทธิที่จะซื้อหุ้นสามัญทั้งหมดที่ออกในครั้งนั้น

ณ วันที่ 31 ธันวาคม 2555 ยอดคงเหลือของใบสำคัญแสดงสิทธิที่จะซื้อหุ้นสามัญ (GL-WC, GL-WD และ GL-W2) ซึ่งบริษัทฯ ได้ออกให้แก่กรรมการและผู้บริหารปัจจุบันเป็นจำนวน 42,400 หน่วย 219,500 หน่วยและ 16,098 หน่วย ตามลำดับ

17. เงินกู้ยืมระยะยาว

เงินกู้ยืมระยะยาวซึ่งบริษัทฯ ได้รับจากสถาบันการเงินในประเทศ มีรายละเอียดดังนี้

(หน่วย: พันบาท)

	งบการเงินรวม/งบการเงินเฉพาะกิจการ		อัตราร้อยละ	เงื่อนไขการชำระคืนเงินต้น
	ยอดคงเหลือ	2554		
	2555			
<u>สัญญาเงินกู้ลงวันที่ 29 มกราคม 2552</u>				
วงเงินสินเชื่อที่ 1	-	1,200	อัตราร้อยละ MLR - 0.5 ต่อปี	ผ่อนชำระเป็นงวด ๆ ในจำนวนที่เท่ากันรวมทั้งหมดสี่สิบเจ็ดงวด โดยเริ่มชำระงวดแรกในวันชำระดอกเบี้ยครั้งแรกหลังจากวันที่เบิกเงินกู้ตามวงเงินสินเชื่อ
<u>สัญญาเงินกู้ลงวันที่ 22 ตุลาคม 2552</u>				
วงเงินสินเชื่อที่ 1	5,333	320,667	อัตราร้อยละ MLR - 0.75 ต่อปี	ผ่อนชำระเป็นงวด ๆ ในจำนวนที่เท่ากันรวมทั้งหมดสามสิบงวด โดยเริ่มชำระงวดแรกในวันชำระดอกเบี้ยครั้งแรกหลังจากวันที่เบิกเงินกู้ตามวงเงินสินเชื่อ
<u>สัญญาเงินกู้ลงวันที่ 25 สิงหาคม 2553</u>				
วงเงินสินเชื่อที่ 1	148,834	470,833	อัตราร้อยละ MLR - 1.0 ต่อปี	ผ่อนชำระเป็นงวด ๆ ในจำนวนที่เท่ากันรวมทั้งหมดสามสิบงวด โดยเริ่มชำระงวดแรกในวันชำระดอกเบี้ยครั้งแรกหลังจากวันที่เบิกเงินกู้ตามวงเงินสินเชื่อ
<u>สัญญาเงินกู้ลงวันที่ 26 พฤษภาคม 2554</u>				
วงเงินสินเชื่อที่ 1	1,567,790	91,620	อัตราร้อยละ MLR - 1.0 ต่อปี	ผ่อนชำระเป็นงวด ๆ ในจำนวนที่เท่ากันรวมทั้งหมดสามสิบงวด โดยเริ่มชำระงวดแรกในวันชำระดอกเบี้ยครั้งแรกหลังจากวันที่เบิกเงินกู้ตามวงเงินสินเชื่อ
รวม	1,721,957	884,320		
หัก: ส่วนที่ถึงกำหนดชำระภายในหนึ่งปี	(887,947)	(694,953)		
เงินกู้ยืมระยะยาว - สุทธิ	834,010	189,367		

การเปลี่ยนแปลงของบัญชีเงินกู้ยืมระยะยาวสำหรับปีสิ้นสุดวันที่ 31 ธันวาคม 2555 มีรายละเอียดดังนี้

(หน่วย: พันบาท)

	งบการเงินรวม/ งบการเงินเฉพาะกิจการ
ยอดคงเหลือ ณ วันที่ 1 มกราคม 2555	884,320
บวก: กู้เพิ่ม	1,830,000
หัก: จ่ายคืนเงินกู้	(992,363)

ยอดคงเหลือ ณ วันที่ 31 ธันวาคม 2555

1,721,957

เมื่อวันที่ 29 มกราคม 2552 บริษัทฯ ได้ลงนามในสัญญาเงินกู้ยืมกับธนาคารพาณิชย์แห่งหนึ่ง เพื่อขอวงเงินกู้ระยะยาวจำนวน 400 ล้านบาท โดยมีวัตถุประสงค์เพื่อนำไปชำระคืนเงินกู้ยืมภายใต้สัญญาเงินกู้ฉบับเดิมและใช้ในการขยายธุรกิจ

เมื่อวันที่ 22 ตุลาคม 2552 บริษัทฯ ได้ลงนามในสัญญาเงินกู้ยืมกับธนาคารพาณิชย์สามแห่ง (ผู้ให้กู้ร่วม) เพื่อขอวงเงินกู้ระยะยาวจำนวน 1,000 ล้านบาท โดยมีวัตถุประสงค์เพื่อนำไปชำระคืนเงินกู้ยืมภายใต้สัญญาเงินกู้ฉบับเดิมและใช้ในการขยายธุรกิจของบริษัทฯ

เมื่อวันที่ 25 สิงหาคม 2553 บริษัทฯ ได้ลงนามในสัญญาเงินกู้ยืมกับธนาคารพาณิชย์สามแห่ง (ผู้ให้กู้ร่วม) เพื่อขอวงเงินกู้ระยะยาวจำนวน 1,000 ล้านบาท โดยมีวัตถุประสงค์เพื่อนำไปชำระคืนเงินกู้ยืมภายใต้สัญญาเงินกู้ฉบับเดิมและใช้ในการขยายธุรกิจของบริษัทฯ

เมื่อวันที่ 26 พฤษภาคม 2554 บริษัทฯ ได้ลงนามในสัญญาเงินกู้ยืมกับธนาคารพาณิชย์แห่งหนึ่งเพื่อขอวงเงินกู้ระยะยาวจำนวน 500 ล้านบาท โดยมีวัตถุประสงค์เพื่อนำไปชำระคืนเงินกู้ยืมภายใต้สัญญาเงินกู้ฉบับเดิมและใช้ในการขยายธุรกิจของบริษัทฯ

ในระหว่างปี บริษัทฯ ได้ขอเพิ่มวงเงินกู้ระยะยาวกับธนาคารพาณิชย์แห่งหนึ่งตามสัญญาเงินกู้ยืมลงวันที่ 26 พฤษภาคม 2554 เป็นจำนวน 2,000 ล้านบาท โดยมีวัตถุประสงค์เพื่อนำไปชำระคืนเงินกู้ยืมภายใต้สัญญาเงินกู้ฉบับเดิมและใช้ในการขยายธุรกิจของบริษัทฯ

ภายใต้สัญญาเงินกู้ยืม บริษัทฯ ต้องปฏิบัติตามเงื่อนไขทางการเงินบางประการ เช่น การดำรงสัดส่วนการถือหุ้นของผู้ถือหุ้นรายใหญ่ การจ่ายเงินปันผล การดำรงอัตราส่วนหนี้สินต่อส่วนของผู้ถือหุ้น การดำรงอัตราส่วนของผู้ถือหุ้นที่เข้าซื้อที่ค้างชำระมากกว่า 3 เดือนขึ้นไปต่อผู้ถือหุ้นที่เข้าซื้อทั้งหมด การดำรงอัตราส่วนของผู้ถือหุ้นที่เข้าซื้อต่อหนี้เงินกู้ การไม่จำหน่ายสินทรัพย์หรือสิทธิในรายได้ และการไม่ก่อหนี้ทุกประเภทเพิ่มเติม เป็นต้น

เงินกู้ยืมภายใต้สัญญาเงินกู้ดังกล่าวรับประกันโดยการโอนสิทธิเรียกร้องตามสัญญาเช่าซื้อ และการจดจำนองที่ดินพร้อมสิ่งปลูกสร้างที่มีอยู่ในขณะนี้ และ/หรือจะมีต่อไปในภายหน้า และทะเบียนรถจักรยานยนต์ตามหนังสือแจ้งจากธนาคารพาณิชย์

ณ วันที่ 31 ธันวาคม 2555 บริษัทฯ มีวงเงินกู้ยืมระยะยาวตามสัญญาเงินกู้ที่ยังมิได้เบิกใช้ จำนวน 432 ล้านบาท (2554: 565 ล้านบาท)

18. สำรองผลประโยชน์ระยะยาวของพนักงาน

จำนวนเงินสำรองผลประโยชน์ระยะยาวของพนักงานซึ่งเป็นเงินชดเชยพนักงานเมื่อออกจากการงานแสดงได้ดังนี้

	(หน่วย: พันบาท)	
	งบการเงินรวม / งบการเงิน	
	เฉพาะกิจการ	
	2555	2554
ภาระผูกพันตามโครงการผลประโยชน์ต้นปี	1,735	3,519
ต้นทุนบริการในปัจจุบัน	2,673	4,039
ต้นทุนดอกเบี้ย	67	148
ผลประโยชน์ที่จ่ายในระหว่างปี	(1,317)	(5,092)
กำไรจากการประมาณการตามหลักคณิตศาสตร์		
ประกันภัย	(384)	(879)
สำรองผลประโยชน์ระยะยาวของพนักงานปลายปี	2,774	1,735

ค่าใช้จ่ายเกี่ยวกับผลประโยชน์ระยะยาวของพนักงานรวมอยู่ในส่วนของกำไรหรือขาดทุนแสดงได้ดังนี้

	(หน่วย: พันบาท)	
	งบการเงินรวม / งบการเงิน	
	เฉพาะกิจการ	
	2555	2554
ต้นทุนบริการในปัจจุบัน	2,673	4,039
ต้นทุนดอกเบี้ย	67	148
ผลกำไรจากการประมาณการตามหลักคณิตศาสตร์		
ประกันภัยที่รับรู้ในปี	(384)	(879)
รวมค่าใช้จ่ายที่รับรู้ในส่วนของกำไรหรือขาดทุน	2,356	3,308
ค่าใช้จ่ายดังกล่าวรับรู้ในรายการต่อไปนี้ในส่วนของ		
กำไรหรือขาดทุน:		
ค่าใช้จ่ายในการบริการและการบริหาร	2,356	3,308

สมมติฐานที่สำคัญในการประมาณการตามหลักคณิตศาสตร์ประกันภัย ณ วันประเมินสรุปได้ดังนี้

	งบการเงินรวม / งบการเงิน เฉพาะกิจการ	
	2555	2554
	(ร้อยละต่อปี)	(ร้อยละต่อปี)
อัตราคิดลด	4.2	3.9
อัตราการขึ้นเงินเดือนในอนาคต (ขึ้นกับช่วงอายุ)	7.0	7.5
อัตราการเปลี่ยนแปลงในจำนวนพนักงาน	14.92	17.36

จำนวนเงินภาระผูกพันตามโครงการผลประโยชน์สำหรับปีปัจจุบันและสองปีย้อนหลังแสดงได้ดังนี้

(หน่วย: พันบาท)

	ภาระผูกพันตามโครงการ ผลประโยชน์	การปรับปรุงตามประสบการณ์ที่เกิดขึ้น จากหนี้สินโครงการ
	งบการเงินรวม / งบการเงิน เฉพาะกิจการ	งบการเงินรวม / งบการเงิน เฉพาะกิจการ
ปี 2555	2,774	(104)
ปี 2554	1,735	(1,127)
ปี 2553	3,519	-

19. ทุนเรือนหุ้น

19.1 มติอนุมัติที่ประชุมวิสามัญผู้ถือหุ้น

ในระหว่างปี 2555 ที่ประชุมวิสามัญผู้ถือหุ้นของบริษัทฯ ได้มีมติเกี่ยวกับทุนเรือนหุ้นของบริษัทฯ ดังนี้

- 1) อนุมัติการออกใบสำคัญแสดงสิทธิที่จะซื้อหุ้นสามัญของบริษัทฯ (GL-W2) ให้แก่ผู้ถือหุ้นเดิม จำนวน 23.0 ล้านหน่วย ในราคาหน่วยละ 0.10 บาท ใบสำคัญแสดงสิทธิดังกล่าวมีอายุ 2 ปี โดยมีอัตราการใช้สิทธิคือ ใบสำคัญแสดงสิทธิ 1 หน่วยมีสิทธิซื้อหุ้นสามัญได้ 1 หุ้น ในราคาใช้สิทธิ 35 บาทต่อ 1 หุ้นสามัญ และมีระยะเวลาการใช้สิทธิทุก ๆ สิ้นไตรมาส

- 2) อนุมัติให้ลดทุนจดทะเบียนของบริษัทฯจากทุนจดทะเบียนเดิม 456.9 ล้านบาท เป็น 352.4 ล้านบาท โดยวิธีตัดหุ้นสามัญจดทะเบียนที่ยังมิได้นำออกจำหน่าย หลังจากสำรองไว้เพื่อรองรับการใช้สิทธิของใบสำคัญแสดงสิทธิที่ยังไม่หมดอายุ และการเพิ่มทุนแบบมอบอำนาจทั่วไป (General Mandate)
- 3) อนุมัติการเพิ่มทุนจดทะเบียนของบริษัทฯจากทุนจดทะเบียนเดิม 352.4 ล้านบาท เป็น 570.4 ล้านบาท เพื่อรองรับการใช้สิทธิตามใบสำคัญแสดงสิทธิ (GL-W2) จำนวน 23.0 ล้านหุ้น และการเพิ่มทุนจดทะเบียนแบบมอบอำนาจทั่วไป (General Mandate) จำนวน 20.6 ล้านหุ้น
- 4) อนุมัติให้แก้ไขเพิ่มเติมหนังสือบริคณห์สนธิของบริษัทฯ โดยลดทุน/เพิ่มทุนจดทะเบียนเป็น 570.4 ล้านบาท

บริษัทฯ ได้จดทะเบียนเพิ่มทุนจดทะเบียนของบริษัทฯเป็น 570.4 ล้านบาท เมื่อวันที่ 29 ตุลาคม 2555

19.2 การเพิ่มทุนจากการใช้สิทธิตามใบสำคัญแสดงสิทธิ

ในระหว่างปีปัจจุบัน บริษัทฯได้รับเงินจากการใช้สิทธิตามใบสำคัญแสดงสิทธิที่จะซื้อหุ้นสามัญ จำนวนรวม 151.2 ล้านบาท ตามรายละเอียดดังนี้

	จำนวนใบสำคัญ		ราคาใช้สิทธิ	จำนวนเงิน
	แสดงสิทธิ	จำนวนหุ้นสามัญ		
	(หน่วย)	(หุ้น)	(บาทต่อหุ้น)	(ล้านบาท)
GL-W1	6,443,985	6,443,985	23.00	148.21
GL-WB	207,600	207,600	14.50	3.01

บริษัทฯ ได้จดทะเบียนเพิ่มทุนจากการใช้สิทธิตามใบสำคัญแสดงสิทธิดังกล่าวกับกระทรวงพาณิชย์ เป็นทุนชำระแล้วจำนวน 344.86 ล้านบาท เมื่อวันที่ 11 พฤษภาคม 2555 นอกจากนี้ บริษัทฯ โอนเงินรับล่วงหน้าค่าหุ้นเป็นทุนเรือนหุ้นในระหว่างปีปัจจุบัน

ณ วันที่ 31 ธันวาคม 2555 บริษัทฯมีส่วนเกินมูลค่าหุ้นเป็นจำนวนเงินรวม 414.9 ล้านบาท (2554: 293.7 ล้านบาท)

ณ วันที่ 31 ธันวาคม 2555 บริษัทฯมีเงินรับล่วงหน้าค่าหุ้นเป็นจำนวนเงินรวม 19.6 ล้านบาทจากการใช้สิทธิตามใบสำคัญแสดงสิทธิ GL-W2 จำนวน 559,427 หน่วย บริษัทฯได้จดทะเบียนเพิ่มทุนจากการใช้สิทธิตามใบสำคัญแสดงสิทธิดังกล่าวกับกระทรวงพาณิชย์เป็นทุนชำระแล้ว เมื่อวันที่ 7 มกราคม 2556

19.3 รายการกระทบบยอดจำนวนหุ้นสามัญ

(หน่วย: หุ้น)

	งบการเงินรวม / งบการเงินเฉพาะกิจการ	
	2555	2554
<u>หุ้นสามัญจดทะเบียน</u>		
จำนวนหุ้นสามัญ ณ วันต้นปี	86,300,000	86,300,000
จดทะเบียนเพิ่มทุนระหว่างปี	27,778,527	-
จำนวนหุ้นสามัญ ณ วันสิ้นปี	114,078,527	86,300,000
<u>หุ้นสามัญที่ออกและชำระแล้ว</u>		
จำนวนหุ้นสามัญ ณ วันต้นปี	62,321,196	56,416,996
จำนวนหุ้นสามัญเพิ่มขึ้นจากการใช้สิทธิตามใบสำคัญแสดงสิทธิในระหว่างปี	6,651,585	5,904,200
จำนวนหุ้นสามัญ ณ วันสิ้นปี	68,972,781	62,321,196

20. ใบสำคัญแสดงสิทธิ/ส่วนทุนจากการจ่ายโดยใช้หุ้นเป็นเกณฑ์

ณ วันที่ 31 ธันวาคม 2555 ยอดคงเหลือของใบสำคัญแสดงสิทธิซื้อหุ้นสามัญซึ่งออกโดยบริษัทฯ มีรายละเอียดดังนี้

ประเภท		วันที่ออก	จำนวนใบสำคัญ		อายุใบสำคัญ	ราคาใช้สิทธิ	อัตราการใช้สิทธิ
ใบสำคัญแสดงสิทธิ	ออกให้แก่	ใบสำคัญแสดงสิทธิ	แสดงสิทธิที่ออกในครั้งแรก	ราคาเสนอขาย	แสดงสิทธิ	ต่อ 1 หุ้นสามัญ	ต่อ 1 หน่วยใบสำคัญแสดงสิทธิ
GL-W1	ผู้ถือหุ้นเดิม	4 กุมภาพันธ์ 2552	24,300,000	0.20 บาท	3 ปี	23 บาท	1 หุ้นสามัญ
GL-W2	ผู้ถือหุ้นเดิม	1 พฤศจิกายน 2555	22,775,694	0.10 บาท	2 ปี	35 บาท	1 หุ้นสามัญ
GL-WB	กรรมการและพนักงาน	10 พฤษภาคม 2552	500,000	-	3 ปี	14.50 บาท	1 หุ้นสามัญ
GL-WC	กรรมการและพนักงาน	10 พฤษภาคม 2553	500,000	-	3 ปี	16.59 บาท	1 หุ้นสามัญ
GL-WD	กรรมการและพนักงาน	15 พฤษภาคม 2555	1,000,000	-	3 ปี	19.62 บาท	1 หุ้นสามัญ

การออกและเสนอขายใบสำคัญแสดงสิทธิซื้อหุ้นสามัญในระหว่างปี

GL-W2

เมื่อวันที่ 1 พฤศจิกายน 2555 บริษัทฯ ได้ออกและเสนอขายใบสำคัญแสดงสิทธิซื้อหุ้นสามัญของ บริษัทฯ (GL-W2) ให้แก่ผู้ถือหุ้นเดิม จำนวน 22.7 ล้านหน่วย ในราคาหน่วยละ 0.10 บาท ใบสำคัญแสดงสิทธิดังกล่าวมีอายุ 2 ปี โดยมีอัตราการใช้สิทธิคือ ใบสำคัญแสดงสิทธิ 1 หน่วยมีสิทธิซื้อหุ้นสามัญได้ 1 หุ้น ในราคาใช้สิทธิ 35 บาทต่อ 1 หุ้นสามัญ และมีระยะเวลาการใช้สิทธิทุก ๆ สิ้นไตรมาส

เมื่อวันที่ 14 พฤศจิกายน 2555 ใบสำคัญแสดงสิทธิดังกล่าวได้รับการจดทะเบียนเพื่อซื้อขายในตลาดหลักทรัพย์แห่งประเทศไทย โดยเริ่มทำการซื้อขายในตลาดหลักทรัพย์ได้ตั้งแต่วันที่ 22 พฤศจิกายน 2555

GL-WD

เมื่อวันที่ 15 พฤษภาคม 2555 ที่ประชุมสามัญผู้ถือหุ้นของบริษัทฯ ได้มีมติการออกใบสำคัญแสดงสิทธิที่จะซื้อหุ้นสามัญ จำนวน 1,000,000 หน่วย (GL-WD) เพื่อจัดสรรแก่กรรมการและพนักงานของบริษัทฯ ในราคาเสนอขายศูนย์บาทต่อหน่วย ใบสำคัญแสดงสิทธิมีอายุ 3 ปี นับตั้งแต่วันที่ออกใบสำคัญแสดงสิทธิ โดยมีอัตราการใช้สิทธิคือใบสำคัญแสดงสิทธิ 1 หน่วย มีสิทธิซื้อหุ้นสามัญใหม่ได้ 1 หุ้น ในราคาใช้สิทธิ 19.62 บาทต่อ 1 หุ้นสามัญ โดยผู้ถือใบสำคัญแสดงสิทธิแต่ละรายสามารถใช้สิทธิซื้อหุ้นสามัญได้ในวันสุดท้ายของใบสำคัญแสดงสิทธิ ตามรายละเอียดในโครงการเสนอขายหลักทรัพย์ต่อกรรมการและ/หรือพนักงานของบริษัทฯ (ESOP) ใบสำคัญแสดงสิทธิดังกล่าวไม่จดทะเบียนเพื่อซื้อขายในตลาดหลักทรัพย์แห่งประเทศไทย

มูลค่ายุติธรรมโดยประมาณของสิทธิซื้อหุ้นแต่ละสิทธิที่ออกเท่ากับ 4.08 บาท คำนวณโดยใช้แบบจำลองการกำหนดราคาสิทธิตามแบบจำลองของ Black-Scholes Merton ข้อมูลนำเข้าแบบจำลอง ได้แก่ ราคาหุ้น ณ วันที่กำหนดราคา ซึ่งเท่ากับ 24.9 บาท ราคาใช้สิทธิเท่ากับ 19.62 บาท ความผันผวนที่คาดหวังร้อยละ 32.85 ความคาดหวังอัตราการจ่ายเงินปันผลร้อยละ 8.62 อายุสัญญา 3 ปี และอัตราดอกเบี้ยปลอดความเสี่ยงร้อยละ 3.44

ในระหว่างปีสิ้นสุดวันที่ 31 ธันวาคม 2555 บริษัทฯบันทึกค่าใช้จ่ายสำหรับโครงการ GL-WD เป็นจำนวน 0.86 ล้านบาท ซึ่งรวมอยู่ในค่าใช้จ่ายเกี่ยวกับพนักงาน

จำนวนใบสำคัญแสดงสิทธิที่จะซื้อหุ้นสามัญของบริษัทฯในระหว่างปีมีการเปลี่ยนแปลงดังนี้

ประเภท ใบสำคัญแสดงสิทธิ	จำนวนใบสำคัญแสดง สิทธิคงเหลือ ณ วันที่ 1 มกราคม 2555	จำนวนใบสำคัญแสดง สิทธิที่มีการออก ในระหว่างปี	จำนวนใบสำคัญแสดง สิทธิที่มีการใช้สิทธิ ในระหว่างปี	จำนวนใบสำคัญแสดง สิทธิที่หมดอายุ/ยกเลิก ในระหว่างปี	จำนวนใบสำคัญแสดง สิทธิคงเหลือ ณ วันที่ 31 ธันวาคม 2555
GL-W1	10,069,519	-	-	(10,069,519)	-
GL-W2	-	22,775,694	(559,427)	-	22,216,267
GL-WB	223,300	-	(207,600)	(15,700)	-
GL-WC	245,600	-	-	(26,100)	219,500
GL-WD	-	1,000,000	-	(65,500)	934,500

เมื่อวันที่ 3 กุมภาพันธ์ 2555 คงเหลือใบสำคัญแสดงสิทธิที่จะซื้อหุ้นสามัญที่ออกให้ผู้ถือหุ้นเดิม (GL-W1) จำนวน 10,069,519 หน่วย ซึ่งไม่มีผู้ใช้สิทธิและได้หมดอายุลง บริษัทฯได้โอนมูลค่าคงเหลือของใบสำคัญแสดงสิทธิดังกล่าวจำนวนเงิน 2.0 ล้านบาทเป็นส่วนเกินมูลค่าหุ้นในงบแสดงฐานะการเงิน

บริษัทฯ ได้ยกเลิกการออกใบสำคัญแสดงสิทธิที่จะซื้อหุ้นสามัญของบริษัทที่จัดสรรให้แก่กรรมการและพนักงานของบริษัทฯ (GL-WB, GL-WC และ GL-WD) สะสมจนถึงวันที่ 31 ธันวาคม 2555 จำนวน 638,400 หน่วย เนื่องจากพนักงานผู้ได้รับใบสำคัญแสดงสิทธิดังกล่าวลาออก ซึ่งไม่เป็นไปตามเงื่อนไขของการได้รับใบสำคัญแสดงสิทธิข้างต้น

21. เงินปันผล

เงินปันผลที่ประกาศจ่ายในปี 2555 ประกอบด้วย

(หน่วย: พันบาท)

เงินปันผล	อนุมัติโดย	จำนวนเงินปันผลจ่าย	เงินปันผล จ่ายต่อหุ้น
เงินปันผลประกาศจ่ายจากกำไรสุทธิสำหรับครึ่งปีแรก ปี 2555	ที่ประชุมคณะกรรมการบริษัทฯ เมื่อวันที่ 22 สิงหาคม 2555	99,523	1.45
เงินปันผลประกาศจ่ายจากกำไรสุทธิของไตรมาสที่สามปี 2554	ที่ประชุมคณะกรรมการบริษัทฯ เมื่อวันที่ 13 กุมภาพันธ์ 2555	44,010	0.64
รวมเงินปันผลสำหรับปี 2555		143,533	2.09

เงินปันผลที่ประกาศจ่ายในปี 2554 ประกอบด้วย

(หน่วย: พันบาท)

เงินปันผล	อนุมัติโดย	จำนวนเงินปันผลจ่าย	เงินปันผล จ่ายต่อหุ้น
เงินปันผลประกาศจ่ายจากผลการดำเนินงานของงวดหกเดือนแรกของปี 2554	ที่ประชุมคณะกรรมการบริษัทฯ เมื่อวันที่ 14 กันยายน 2554	104,076	1.67
เงินปันผลคงเหลือประกาศจ่ายจากผลการดำเนินงานของปี 2553	ที่ประชุมสามัญผู้ถือหุ้น เมื่อวันที่ 20 เมษายน 2554	50,211	0.89
รวมเงินปันผลสำหรับปี 2554		154,287	2.56

22. ดำรงตามกฎหมาย

ภายใต้บทบัญญัติของมาตรา 116 แห่งพระราชบัญญัติบริษัทมหาชนจำกัด พ.ศ. 2535 บริษัทฯ ต้องจัดสรรกำไรสุทธิประจำปีส่วนหนึ่งไว้เป็นทุนสำรองไม่น้อยกว่าร้อยละ 5 ของกำไรสุทธิประจำปี หักด้วยยอดขาดทุนสะสมมา (ถ้ามี) จนกว่าทุนสำรองนี้จะมีจำนวนไม่น้อยกว่าร้อยละ 10 ของทุนจดทะเบียน ดำรงตามกฎหมายดังกล่าวไม่สามารถนำไปจ่ายเงินปันผลได้

23. ค่าใช้จ่ายตามลักษณะ

รายการค่าใช้จ่ายแบ่งตามลักษณะประกอบด้วยรายการค่าใช้จ่ายที่สำคัญดังต่อไปนี้

(หน่วย: พันบาท)

	งบการเงินรวม	งบการเงินเฉพาะกิจการ	
	2555	2555	2554
เงินเดือนและค่าแรงและผลประโยชน์อื่นของพนักงาน	130,203	130,203	74,084
ค่าบริการทำสัญญา	29,112	29,112	18,911
ค่าใช้จ่ายในการติดตามหนี้	19,567	19,567	5,509
ค่าเสื่อมราคา	8,476	8,476	7,900
ค่าธรรมเนียมงานทะเบียน	7,772	7,772	6,264
ค่าธรรมเนียมวิชาชีพ	7,374	6,928	1,158

24. กำไรต่อหุ้น

กำไรต่อหุ้นขั้นพื้นฐานคำนวณโดยการหารกำไรสำหรับปีส่วนที่เป็นของผู้ถือหุ้นสามัญของบริษัทฯ (ไม่รวมกำไรขาดทุนเบ็ดเสร็จอื่น) ด้วยจำนวนถัวเฉลี่ยถ่วงน้ำหนักของหุ้นสามัญที่ออกอยู่ในระหว่างปี

กำไรต่อหุ้นปรับลดคำนวณโดยการหารกำไรสำหรับปีส่วนที่เป็นของผู้ถือหุ้นสามัญของบริษัทฯ ด้วยผลรวมของจำนวนหุ้นสามัญถัวเฉลี่ยถ่วงน้ำหนักที่ออกอยู่ในระหว่างปีกับจำนวนถัวเฉลี่ยถ่วงน้ำหนักของหุ้นสามัญที่บริษัทฯ อาจต้องออกเพื่อแปลงหุ้นสามัญเทียบเท่าปรับลดทั้งสิ้นให้เป็นหุ้นสามัญ โดยสมมติว่าได้มีการแปลงเป็นหุ้นสามัญ ณ วันต้นปีหรือ ณ วันที่ต้องออกหุ้นสามัญเทียบเท่า

กำไรต่อหุ้นขั้นพื้นฐานและกำไรต่อหุ้นปรับลด แสดงการคำนวณได้ดังนี้

งบการเงินรวม			
สำหรับปีสิ้นสุดวันที่ 31 ธันวาคม 2555			
	จำนวนหุ้นสามัญ		กำไรต่อหุ้น
	กำไรสำหรับปี	ถัวเฉลี่ยถ่วงน้ำหนัก	
	พันบาท	พันหุ้น	บาท
กำไรต่อหุ้นขั้นพื้นฐาน			
กำไรสำหรับปี	357,381	68,906	5.19
ผลกระทบของหุ้นสามัญเทียบเท่าปรับลด			
GL-W1	-	89	
GL-W2	-	2,076	
GL-WB	-	35	
GL-WC	-	144	
GL-WD	-	388	
กำไรต่อหุ้นปรับลด			
กำไรที่เป็นของผู้ถือหุ้นสามัญ			
สมมติว่ามีการใช้สิทธิซื้อหุ้นสามัญ	357,381	71,638	4.99

งบการเงินเฉพาะกิจการ						
	จำนวนหุ้นสามัญ				กำไรต่อหุ้น	
	กำไรสำหรับปี		ถัวเฉลี่ยถ่วงน้ำหนัก		กำไรต่อหุ้น	
	2555	2554	2555	2554	2555	2554
	พันบาท	พันบาท	พันหุ้น	พันหุ้น	บาท	บาท
กำไรต่อหุ้นขั้นพื้นฐาน						
กำไรสำหรับปี	353,243	215,078	68,906	58,926	5.13	3.65
ผลกระทบของหุ้นสามัญ						
เทียบเท่าปรับลด						
GL-W1	-	-	89	1,956		
GL-W2	-	-	2,076	-		
GL-WB	-	-	35	150		
GL-WC	-	-	144	123		
GL-WD	-	-	388	-		
กำไรต่อหุ้นปรับลด						
กำไรที่เป็นของผู้ถือหุ้นสามัญ						
สมมติว่ามีการใช้สิทธิซื้อ						

หุ้นสามัญ	353,243	215,078	71,638	61,155	4.93	3.52
-----------	---------	---------	--------	--------	------	------

25. กองทุนสำรองเลี้ยงชีพ

บริษัทฯ และพนักงานได้ร่วมกันจัดตั้งกองทุนสำรองเลี้ยงชีพขึ้นตามพระราชบัญญัติกองทุนสำรองเลี้ยงชีพ พ.ศ. 2530 โดยบริษัทฯ และพนักงานจะจ่ายสมทบเข้ากองทุนเป็นรายเดือนในอัตราร้อยละ 3 ของเงินเดือน กองทุนสำรองเลี้ยงชีพนี้บริหารโดยบริษัทหลักทรัพย์จัดการกองทุน อยูธยา จำกัด และจะจ่ายให้แก่พนักงานเมื่อพนักงานนั้นออกจากงานตามระเบียบว่าด้วยกองทุนของบริษัทฯ ในระหว่างปี 2555 และ 2554 บริษัทฯ ได้จ่ายเงินสมทบกองทุนเป็นจำนวนเงิน 1.8 ล้านบาท และ 1 ล้านบาท ตามลำดับ

26. ภาระผูกพัน

26.1 ภาระผูกพันเกี่ยวกับสัญญาเช่าและบริการ

ณ วันที่ 31 ธันวาคม 2555 บริษัทฯ มีภาระผูกพันตามสัญญาเช่าและบริการซึ่งจะต้องจ่ายค่าบริการภายใน 1 ปี จำนวน 1.3 ล้านบาทและ 0.01 ล้านดอลลาร์สหรัฐอเมริกา (2554: 0.8 ล้านบาท)

26.2 ภาระผูกพันเกี่ยวกับสัญญาให้บริการ

บริษัทฯ มีภาระที่ต้องจ่ายค่าธรรมเนียมที่ปรึกษาการลงทุนในต่างประเทศให้กับบุคคลที่เป็นพนักงานของกิจการที่เกี่ยวข้องกันเป็นจำนวนเงิน 0.02 ล้านดอลลาร์สหรัฐอเมริกาต่อเดือน

26.3 การค้ำประกัน

ณ วันที่ 31 ธันวาคม 2555 และ 2554 บริษัทฯ มีหนังสือค้ำประกันซึ่งออกโดยธนาคารในนามบริษัทฯ เหลืออยู่เป็นจำนวน 0.3 ล้านบาท ซึ่งเกี่ยวเนื่องกับการค้ำประกันการใช้ไฟฟ้าและการใช้บริการไปรษณีย์

27. การเสนอข้อมูลทางการเงินจำแนกตามส่วนงาน

บริษัทฯ ดำเนินกิจการหลักในส่วนงานเดียว คือ บริการสินเชื่อเช่าซื้อรถจักรยานยนต์ โดยมีส่วนงานทางภูมิศาสตร์หลักในประเทศไทย ดังนั้นรายได้ กำไร และสินทรัพย์ โดยส่วนใหญ่ตามที่แสดงไว้ในงบการเงินจึงเกี่ยวข้องกับส่วนงานธุรกิจและส่วนงานทางภูมิศาสตร์ตามที่กล่าวไว้

28. เครื่องมือทางการเงิน

28.1 นโยบายการบริหารความเสี่ยง

เครื่องมือทางการเงินที่สำคัญของบริษัทฯ ประกอบด้วย เงินสดและรายการเทียบเท่าเงินสด ลูกหนี้ตามสัญญาเช่าซื้อและขายผ่อนชำระ เงินฝากประจำที่มีภาระค้ำประกัน ลูกหนี้และเงินให้กู้ยืมแก่พนักงาน เงินเบิกเกินบัญชีและเงินกู้ยืมระยะสั้นจากสถาบันการเงินและเงินกู้ยืมระยะยาว บริษัทฯ มีความเสี่ยงที่เกี่ยวข้องกับเครื่องมือทางการเงินดังกล่าว และมีนโยบายในการบริหารความเสี่ยงดังนี้

ความเสี่ยงด้านการให้สินเชื่อ

บริษัทมีความเสี่ยงด้านการให้สินเชื่อที่เกี่ยวข้องกับลูกหนี้ตามสัญญาเช่าซื้อและขายผ่อนชำระ และลูกหนี้สินเชื่อเงินสด ฝ่ายบริหารควบคุมความเสี่ยงนี้โดยการกำหนดให้มีนโยบายและวิธีการในการควบคุมสินเชื่อที่เหมาะสม นอกจากนี้ การให้สินเชื่อของบริษัทไม่มีการกระจุกตัวเนื่องจากบริษัทมีฐานของลูกค้าที่หลากหลายและมีอยู่จำนวนมาก ราย ดังนั้นบริษัทจึงไม่คาดว่าจะได้รับความเสียหายที่เป็นสาระสำคัญจากการให้สินเชื่อ นอกจากจำนวนค่าเผื่อนี้สงสัยจะสูญที่บันทึกไว้แล้วในบัญชี

ความเสี่ยงจากอัตราดอกเบี้ย

บริษัทมีความเสี่ยงจากอัตราดอกเบี้ยที่สำคัญอันเกี่ยวข้องกับเงินฝากสถาบันการเงิน ลูกหนี้ตามสัญญาเช่าซื้อและขายผ่อนชำระ เงินฝากประจำที่มีภาระค้ำประกัน ลูกหนี้และเงินให้กู้ยืมแก่พนักงาน เงินเบิกเกินบัญชีและเงินกู้ยืมระยะสั้นจากสถาบันการเงินและเงินกู้ยืมระยะยาวที่มีดอกเบี้ย อย่างไรก็ตาม เนื่องจากสินทรัพย์และหนี้สินทางการเงินส่วนใหญ่มีอัตราดอกเบี้ยที่ปรับขึ้นลงตามอัตราตลาด หรือมีอัตราดอกเบี้ยคงที่ซึ่งใกล้เคียงกับอัตราตลาดในปัจจุบัน ความเสี่ยงจากอัตราดอกเบี้ยของบริษัทจึงอยู่ในระดับต่ำ

ณ วันที่ 31 ธันวาคม 2555 และ 2554 สินทรัพย์และหนี้สินทางการเงินที่สำคัญสามารถจัดตามประเภทอัตราดอกเบี้ย และสำหรับสินทรัพย์และหนี้สินทางการเงินที่มีอัตราดอกเบี้ยคงที่สามารถแยกตามวันที่ครบกำหนด หรือวันที่มีการกำหนดอัตราดอกเบี้ยใหม่ (หากวันที่มีการกำหนดอัตราดอกเบี้ยใหม่ถึงก่อน) ได้ดังนี้

(หน่วย: ล้านบาท)

	งบการเงินรวม ณ วันที่ 31 ธันวาคม 2555				
	อัตราดอกเบี้ยคงที่				รวม
	ภายใน 1 ปี	มากกว่า 1 ถึง 5 ปี	ปรับขึ้นลง ตามราคา ตลาด	ไม่มี อัตรา ดอกเบี้ย	
สินทรัพย์ทางการเงิน					
เงินสดและรายการเทียบเท่าเงินสด	-	-	0.50	13.86	14.36
ลูกหนี้ตามสัญญาเช่าซื้อและขายผ่อนชำระ - สุทธิ	1,493.37	1,637.94	-	-	3,131.31
เงินให้กู้ยืมระยะสั้นแก่กิจการที่เกี่ยวข้องกัน	20.54	-	-	-	20.54
เงินฝากธนาคารที่มีภาระค้ำประกัน	0.31	-	-	-	0.31
ลูกหนี้และเงินให้กู้ยืมแก่พนักงาน	-	-	-	0.13	0.13
	1,514.22	1,637.94	0.50	13.99	3,166.65
หนี้สินทางการเงิน					

(หน่วย: ล้านบาท)

งบการเงินรวม ณ วันที่ 31 ธันวาคม 2555

	อัตราดอกเบี้ยคงที่				รวม
	ภายใน 1 ปี	มากกว่า 1 ถึง 5 ปี	ปรับขึ้นลง ตามราคา ตลาด	ไม่มี อัตรา ดอกเบี้ย	
เงินเบิกเกินบัญชีและเงินกู้ยืมระยะสั้นจาก					
สถาบันการเงิน	-	-	50.00	-	50.00
เจ้าหนี้การค้าและเจ้าหนี้อื่น	-	-	-	14.42	14.42
เงินกู้ยืมระยะยาว	-	-	1,721.96	-	1,721.96
	-	-	1,771.96	14.42	1,786.38

(หน่วย: ล้านบาท)

งบการเงินเฉพาะกิจการ ณ วันที่ 31 ธันวาคม 2555

	อัตราดอกเบี้ยคงที่				รวม
	ภายใน 1 ปี	มากกว่า 1 ถึง 5 ปี	ปรับขึ้นลง ตามราคา ตลาด	ไม่มี อัตรา ดอกเบี้ย	
สินทรัพย์ทางการเงิน					
เงินสดและรายการเทียบเท่าเงินสด	-	-	0.48	10.41	10.89
ลูกหนี้ตามสัญญาเช่าซื้อและขายผ่อนชำระ - สุทธิ	1,493.37	1,637.94	-	-	3,131.31
เงินให้กู้ยืมระยะสั้นแก่กิจการที่					
เกี่ยวข้องกัน	39.85	-	-	-	39.85
เงินฝากธนาคารที่มีภาระค้ำประกัน	0.31	-	-	-	0.31
ลูกหนี้และเงินให้กู้ยืมแก่พนักงาน	-	-	-	0.13	0.13
	1,533.53	1,637.94	0.48	10.54	3,182.49

หนี้สินทางการเงิน

เงินเบิกเกินบัญชีและเงินกู้ยืมระยะสั้นจาก

สถาบันการเงิน	-	-	50.00	-	50.00
เจ้าหนี้การค้าและเจ้าหนี้อื่น	-	-	-	14.42	14.42
เงินกู้ยืมระยะยาว	-	-	1,721.96	-	1,721.96
	-	-	1,771.96	14.42	1,786.38

(หน่วย: ล้านบาท)

งบการเงินเฉพาะกิจการ ณ วันที่ 31 ธันวาคม 2554

	อัตราดอกเบี้ยคงที่				รวม
	ภายใน 1 ปี	มากกว่า 1 ถึง 5 ปี	ปรับขึ้นลง ตามราคา ตลาด	ไม่มี อัตรา ดอกเบี้ย	
สินทรัพย์ทางการเงิน					
เงินสดและรายการเทียบเท่าเงินสด	-	-	0.48	10.41	10.89
ลูกหนี้ตามสัญญาเช่าซื้อและขายผ่อนชำระ - สุทธิ	1,493.37	1,637.94	-	-	3,131.31
เงินให้กู้ยืมระยะสั้นแก่กิจการที่					
เกี่ยวข้องกัน	39.85	-	-	-	39.85
เงินฝากธนาคารที่มีภาระค้ำประกัน	0.31	-	-	-	0.31
ลูกหนี้และเงินให้กู้ยืมแก่พนักงาน	-	-	-	0.13	0.13
	1,533.53	1,637.94	0.48	10.54	3,182.49

	1 ปี	ถึง 5 ปี	ตามราคาตลาด	อัตราดอกเบี้ย	รวม
สินทรัพย์ทางการเงิน					
เงินสดและรายการเทียบเท่าเงินสด	-	-	167.60	20.36	187.96
ลูกหนี้ตามสัญญาเช่าซื้อและขายผ่อนชำระ - สุทธิ	676.42	1,239.33	-	-	1,915.75
เงินฝากธนาคารที่มีภาระค้ำประกัน	0.31	-	-	-	0.31
ลูกหนี้และเงินให้กู้ยืมแก่พนักงาน	-	-	-	0.10	0.10
	676.73	1,239.33	167.60	20.46	2,104.12
หนี้สินทางการเงิน					
เจ้าหนี้การค้าและเจ้าหนี้อื่น	-	-	-	3.30	3.30
เงินกู้ยืมระยะยาว	-	-	884.32	-	884.32
	-	-	884.32	3.30	87.62

ความเสี่ยงจากอัตราแลกเปลี่ยน

บริษัทฯ และบริษัทย่อยมีความเสี่ยงจากอัตราแลกเปลี่ยนที่สำคัญอันเกี่ยวเนื่องจากการซื้อหรือขายและการกู้ยืมหรือให้กู้ยืมเงินเป็นเงินตราต่างประเทศ

บริษัทฯ และบริษัทย่อยมียอดคงเหลือของสินทรัพย์และหนี้สินทางการเงินที่เป็นสกุลเงินตราต่างประเทศดังนี้

สกุลเงิน	สินทรัพย์ทางการเงิน		อัตราแลกเปลี่ยนเฉลี่ย	
	ณ วันที่ 31 ธันวาคม		ณ วันที่ 31 ธันวาคม	
	2555	2554	2555	2554
	(ล้าน)	(ล้าน)	(บาทต่อหน่วยเงินตราต่างประเทศ)	
เหรียญสหรัฐอเมริกา	1.79	-	30.63	31.69
เยน	10.00	-	0.3545	0.4084

28.2 มูลค่ายุติธรรมของเครื่องมือทางการเงิน

เนื่องจากเครื่องมือทางการเงินส่วนใหญ่ของบริษัทฯ จัดอยู่ในประเภทระยะสั้น ลูกหนี้ตามสัญญาเช่าซื้อและขายผ่อนชำระแสดงมูลค่ายุติธรรมโดยประมาณจากยอดเงินให้สินเชื่อกหักดอกเบี้ยเช่าซื้อที่ยังไม่ถึงเป็นรายได้ตามที่แสดงในงบแสดงฐานะการเงินหักค่าเผื่อหนี้สงสัยจะสูญตามบัญชีเงินให้กู้ยืมและเงินกู้ยืมมีอัตราดอกเบี้ยใกล้เคียงกับอัตราดอกเบี้ยในตลาด บริษัทฯ จึงประมาณมูลค่ายุติธรรมของเครื่องมือทางการเงินใกล้เคียงกับมูลค่าตามบัญชีที่แสดงในงบแสดงฐานะการเงิน

มูลค่ายุติธรรม หมายถึง จำนวนเงินที่ผู้ซื้อและผู้ขายตกลงแลกเปลี่ยนสินทรัพย์กันหรือจ่ายชำระหนี้สินในขณะนี้ทั้งสองฝ่ายมีความรอบรู้ และเต็มใจในการแลกเปลี่ยนและสามารถต่อรองราคากัน

ได้อย่างเป็นอิสระในลักษณะที่ไม่มีความเกี่ยวข้องกัน วิธีการกำหนดมูลค่ายุติธรรมขึ้นอยู่กับลักษณะของเครื่องมือทางการเงิน มูลค่ายุติธรรมจะกำหนดจากราคาตลาดล่าสุด หรือกำหนดขึ้นโดยใช้เกณฑ์การวัดมูลค่าที่เหมาะสม

29. การบริหารจัดการทุน

วัตถุประสงค์ในการบริหารจัดการทุนที่สำคัญของบริษัทฯ คือการจัดให้มีซึ่งโครงสร้างทุนที่เหมาะสมเพื่อสนับสนุนการดำเนินธุรกิจของบริษัทฯ และเสริมสร้างมูลค่าการถือหุ้นให้กับผู้ถือหุ้น โดย ณ วันที่ 31 ธันวาคม 2555 กลุ่มบริษัทมีอัตราส่วนหนี้สินต่อทุนเท่ากับ 1.19:1 และเฉพาะบริษัทมีอัตราส่วนหนี้สินต่อทุนเท่ากับ 1.19:1 (2554: 0.73:1)

30. เหตุการณ์ภายหลังรอบระยะเวลารายงาน

การซื้อหุ้นสามัญของ GL Finance Plc. โดยบริษัทย่อยของบริษัทฯ

เมื่อวันที่ 22 สิงหาคม 2555 ที่ประชุมคณะกรรมการของบริษัทฯมีมติอนุมัติให้บริษัทย่อยของบริษัทฯ ทำการเข้าซื้อหุ้นสามัญของบริษัท GL Finance Plc. จากกิจการที่เกี่ยวข้องกันแห่งหนึ่ง บริษัท GL Finance Plc. เป็นบริษัทที่จดทะเบียนในประเทศกัมพูชา ธุรกิจหลักคือ ให้บริการทางการเงินเกี่ยวกับการให้สินเชื่อเช่าซื้อรถจักรยานยนต์ โดยมีรายละเอียดการทำสัญญาซื้อขายดังนี้

- 1) บริษัทย่อย และผู้ขายได้ร่วมลงนามในสัญญาซื้อขายในวันที่ 25 สิงหาคม 2555 บริษัทย่อยมีวัตถุประสงค์ที่จะซื้อหุ้นสามัญ GL Finance Plc. จำนวน 998 หุ้น คิดเป็นร้อยละ 99.8 ของหุ้นที่ออกและเรียกชำระแล้ว ซึ่งคิดเป็นมูลค่ากิจการรวมทั้งสิ้น 1,120,000 เหรียญสหรัฐอเมริกา
- 2) บริษัทย่อยตกลงจ่ายชำระค่าหุ้นร้อยละ 80 ของ GL Finance Plc. ภายในห้าวันนับจากวันทำสัญญา คิดเป็นมูลค่า 896,000 เหรียญสหรัฐอเมริกา และจะชำระเงินในส่วนที่เหลือให้แก่ผู้ขายในวันที่ธุรกรรมเสร็จสิ้น

ปัจจุบันอยู่ระหว่างดำเนินการซื้อกิจการ ฝ่ายบริหารบริษัทฯคาดว่าธุรกรรมเสร็จสิ้นในไตรมาสหนึ่งปี 2556 ณ วันที่ 31 ธันวาคม 2555 ยอดคงเหลือของเงินจ่ายล่วงหน้าค่าหุ้นที่แสดงในงบแสดงฐานะการเงินรวมคิดเป็นจำนวนเงิน 34.14 ล้านบาท

เงินให้กู้ยืมระยะสั้นกิจการที่เกี่ยวข้องกัน

เมื่อวันที่ 22 มกราคม 2556 บริษัทฯเข้าทำสัญญาให้กู้ยืมเงินแก่กิจการที่เกี่ยวข้องกันแห่งหนึ่งเป็นจำนวนเงิน 4 ล้านบาท เงินให้กู้ยืมดังกล่าวมีอายุหนึ่งปีโดยคิดดอกเบี้ยอัตราร้อยละ 7 ต่อปี

31. การอนุมัติงบการเงิน

งบการเงินนี้ได้รับอนุมัติให้ออกโดยกรรมการผู้มีอำนาจของบริษัทฯเมื่อวันที่ 15 กุมภาพันธ์ 2556

Group Lease Public Company Limited
and its subsidiary company
Report and consolidated financial statements
31 December 2012

Independent Auditor's Report

To the Shareholders of Group Lease Public Company Limited

I have audited the accompanying consolidated financial statements of Group Lease Public Company Limited and its subsidiaries, which comprise the consolidated statement of financial position as at 31 December 2012, and the related consolidated statements of comprehensive income, changes in shareholders' equity and cash flows for the year then ended, and a summary of significant accounting policies and other explanatory information, and have also audited the separate financial statements of Group Lease Public Company Limited for the same year.

Management's Responsibility for the Financial Statements

Management is responsible for the preparation and fair presentation of these financial statements in accordance with Thai Financial Reporting Standards, and for such internal control as management determines is necessary to enable the preparation of financial statements that are free from material misstatement, whether due to fraud or error.

Auditor's Responsibility

My responsibility is to express an opinion on these financial statements based on my audit. I conducted my audit in accordance with Thai Standards on Auditing. Those standards require that I comply with ethical requirements and plan and perform the audit to obtain reasonable assurance about whether the financial statements are free from material misstatement.

An audit involves performing procedures to obtain audit evidence about the amounts and disclosures in the financial statements. The procedures selected depend on the auditor's judgment, including the assessment of the risks of material misstatement of the financial statements, whether due to fraud or error. In making those risk assessments, the auditor considers internal control relevant to the entity's preparation and fair presentation of the financial statements in order to design audit procedures that are appropriate in the circumstances, but not for the purpose of expressing an opinion on the effectiveness of the entity's internal control. An audit also includes evaluating the appropriateness of accounting policies used and the reasonableness of accounting estimates made by management, as well as evaluating the overall presentation of the financial statements.

I believe that the audit evidence I have obtained is sufficient and appropriate to provide a basis for my audit opinion.

Opinion

In my opinion, the financial statements referred to above present fairly, in all material respects, the financial position of Group Lease Public Company Limited and its subsidiary and of Group Lease Public Company Limited as at 31 December 2012, and their financial performance and cash flows for the year then ended, in accordance with Thai Financial Reporting Standards.

Pimjai Manitkajohnkit

Certified Public Accountant (Thailand) No. 4521

Ernst & Young Office Limited

Bangkok: 15 February 2013

Group Lease Public Company Limited and its subsidiary company**Statement of financial position****As at 31 December 2012**

(Unit: Baht)

	<u>Note</u>	Consolidated	Separate financial statements	
		<u>financial statements</u>	<u>2012</u>	<u>2011</u>
		<u>2012</u>	<u>2012</u>	<u>2011</u>
Assets				
Current assets				
Cash and cash equivalents	6	14,360,790	10,891,968	187,955,970
Current portion of hire purchase and installment sales receivables	7	1,493,368,747	1,493,368,747	676,415,286
Assets foreclosed	8	18,624,090	18,624,090	15,415,888
Short-term loan to and interest receivable from related parties	16	20,544,438	39,850,184	-
Share subscription payment in advance	16, 30	34,143,984	-	-
Other current assets	10	125,921,655	125,921,655	54,475,675
Total current assets		<u>1,706,963,704</u>	<u>1,688,656,644</u>	<u>934,262,819</u>
Non-current assets				
Pledged fixed deposit at financial institution	11	310,788	310,788	306,830
Investment in subsidiary company	12	-	18,684,970	-
Hire purchase and installment sales receivables - long-term portion	7	1,637,939,369	1,637,939,369	1,239,334,039
Property, plant and equipment	13	55,823,928	55,823,928	56,295,628
Deferred tax assets	14	40,257,819	40,257,819	65,509,469
Other non-current assets		41,805,932	37,703,449	37,043,005
Total non-current assets		<u>1,776,137,836</u>	<u>1,790,720,323</u>	<u>1,398,488,971</u>
Total assets		<u>3,483,101,540</u>	<u>3,479,376,967</u>	<u>2,332,751,790</u>

The accompanying notes are an integral part of the financial statements.

Group Lease Public Company Limited and its subsidiary company**Statement of financial position (continued)****As at 31 December 2012**

(Unit: Baht)

	<u>Note</u>	Consolidated	Separate financial statements	
		<u>financial statements</u>	<u>2012</u>	<u>2011</u>
		<u>2012</u>	<u>2012</u>	<u>2011</u>
Liabilities and shareholders' equity				
Current liabilities				
Bank overdraft and short-term loans from				
financial institutions	15	50,000,000	50,000,000	-
Trade accounts payable		14,421,800	14,421,800	3,304,715
Current portion of long-term loans	17	887,946,667	887,946,667	694,953,333
Income tax payable		30,528,958	30,221,840	46,019,450
Insurance premium payables		12,675,873	12,675,873	7,270,559
Accrued expenses		23,993,624	23,639,873	6,441,316
Other current liabilities		17,338,372	17,170,693	21,557,180
Total current liabilities		<u>1,036,905,294</u>	<u>1,036,076,746</u>	<u>779,546,553</u>
Non-current liabilities				
Long-term loans, net of current portion	17	834,010,000	834,010,000	189,366,667
Provision for long-term liabilities				
Reserve for long-term employee benefits	18	2,774,260	2,774,260	1,735,106
Cash guarantee for damage on hire purchase agreements		2,315,889	2,315,889	2,428,973
Deferred tax liabilities	14	19,284,106	19,284,106	10,197,704
Total non-current liabilities		<u>858,384,255</u>	<u>858,384,255</u>	<u>203,728,450</u>
Total liabilities		<u>1,895,289,549</u>	<u>1,894,461,001</u>	<u>983,275,003</u>

The accompanying notes are an integral part of the financial statements.

Group Lease Public Company Limited and its subsidiary company**Statement of financial position (continued)****As at 31 December 2012**

(Unit: Baht)

	<u>Note</u>	Consolidated	Separate financial statements	
		<u>financial statements</u>	<u>2012</u>	<u>2011</u>
		<u>2012</u>	<u>2012</u>	<u>2011</u>
Shareholders' equity				
Share capital	19			
Registered				
114,078,527 ordinary shares of Baht 5 each				
(2011: 86,300,000 ordinary shares of Baht 5 each)		570,392,635	570,392,635	431,500,000
Issued and paid-up				
68,972,781 ordinary shares of Baht 5 each				
(2011: 62,321,196 ordinary shares of Baht 5 each)		344,863,905	344,863,905	311,605,980
Share premium	19	414,923,758	414,923,758	293,657,127
Share subscription received in advance		19,635,888	19,635,888	149,500,452
Warrants	20	2,221,627	2,221,627	2,013,904
Capital reserve for share-based payment transactions	20	861,605	861,605	-
Exchange differences on translation of financial statements in foreign currency		(1,242,764)	-	-
Retained earnings				
Appropriated - statutory reserve	22	57,039,263	57,039,263	43,150,000
Unappropriated		749,508,709	745,369,920	549,549,324
Total shareholders' equity		<u>1,587,811,991</u>	<u>1,584,915,966</u>	<u>1,349,476,787</u>
Total liabilities and shareholders' equity		<u>3,483,101,540</u>	<u>3,479,376,967</u>	<u>2,332,751,790</u>
		0	0	0

The accompanying notes are an integral part of the financial statements.

Directors

Group Lease Public Company Limited and its subsidiary company**Statement of comprehensive income****For the year ended 31 December 2012**

(Unit: Baht)

		Consolidated	Separate financial statements	
		financial statements		
	<u>Note</u>	<u>2012</u>	<u>2012</u>	<u>2011</u>
Profit or loss				
Revenues				
Hire purchase interest income		837,220,599	837,220,599	824,154,007
Other income		120,442,900	115,081,169	67,108,585
Total revenues		<u>957,663,499</u>	<u>952,301,768</u>	<u>891,262,592</u>
Expenses				
Services and administrative expenses		249,372,946	248,457,122	136,288,889
Bad debts and doubtful accounts	7	45,252,879	45,252,879	205,361,867
Loss on disposals of foreclosed assets		140,250,897	140,250,897	132,598,963
Total expenses		<u>434,876,722</u>	<u>433,960,898</u>	<u>474,249,719</u>
Profit before finance cost and				
income tax expenses		522,786,777	518,340,870	417,012,873
Finance cost	17	(63,004,080)	(63,004,080)	(74,657,512)
Profit before income tax expenses		<u>459,782,697</u>	<u>455,336,790</u>	<u>342,355,361</u>
Income tax expenses	14	(102,401,329)	(102,094,211)	(127,277,776)
Profit for the year		<u>357,381,368</u>	<u>353,242,579</u>	<u>215,077,585</u>
Other comprehensive income				
Exchange differences on translation				
of financial statements in foreign currency		(1,242,764)	-	-
Other comprehensive income for the year		<u>(1,242,764)</u>	<u>-</u>	<u>-</u>
Total comprehensive income for the year		<u>356,138,604</u>	<u>353,242,579</u>	<u>215,077,585</u>
Earnings per share	24			
Basis earnings per share				
Profit for the year		5.19	5.13	3.65
Weighted average number of ordinary shares (shares)		<u>68,905,724</u>	<u>68,905,724</u>	<u>58,926,163</u>
Diluted earnings per share				
Profit for the year		4.99	4.93	3.52
Weighted average number of ordinary shares (shares)		<u>71,638,098</u>	<u>71,638,341</u>	<u>61,155,469</u>

The accompanying notes are an integral part of the financial statements.

Group Lease Public Company Limited and its subsidiary company**Notes to consolidated financial statements****For the year ended 31 December 2012****1. General information****1.1 Corporate information**

Group Lease Public Company Limited ("the Company") is a public company incorporated and domiciled in Thailand. The Company is principally engaged in the hire purchase of motorcycles and its registered address is 63 Soi 1, Tesabalnimitretai Road, Ladyao, Chatujak, Bangkok.

The major shareholders of the Company are Engine Holdings Asia Pte. Ltd. (incorporated in Singapore) and A.P.F Holding Company Limited (incorporated in Thailand), which owns 39.74% and 21.35% of the Company's share capital, respectively. The parent company is Wedge Holdings Company Limited (incorporated in Japan).

1.2 Acquisition of Group Lease Holding Pte. Ltd.

On 28 March 2012, a meeting of the Company's Board of Directors approved an acquisition of shares of Group Lease Holding Pte. Ltd. from a related party. Group Lease Holding Pte. Ltd. was incorporated in Singapore and operates as a holding company to invest in other companies. The acquisition agreement can be summarised as follows:

- 1) The Company and the seller entered into a sale and purchase agreement relating to the acquisition of Group Lease Holding Pte. Ltd. on 28 March 2012, whereby the Company purchased 100 shares of Group Lease Holding Pte. Ltd. at net book value, equivalent to 100 % of the issued and paid up share capital. The total value of the entity is thus SGD 10,000.
- 2) The Company agreed to make full payment for the 100 shares at a price of SGD 100 per share, or for a total of SGD 10,000 on 5 April 2012.

The net asset value of Group Lease Holding Pte. Ltd. at the acquisition date consisted of the following:

(Unit: Thousand Baht)

Assets

Other assets - net	79
Total assets	79

Liabilities

Other liabilities	43
Total liabilities	43

Net assets value at the acquisition date	36
Equity of the Company (%)	100
Net asset value attributable to the Company's investment	36
The excess of purchase price over net asset value	208
Net cash paid for purchase of subsidiary company	244

The Company recorded the net assets acquired at their net book value as of the acquisition date, since the majority of Group Lease Holding Pte. Ltd.'s assets and liabilities are financial assets and liabilities of which the fair value is close to book value. In addition, the Company decided to write-off the excess of purchase price over the net asset value as an expense in the consolidate statement of comprehensive income because the Company does not expect the differences to be utilized in the future.

2. Basis of preparation

- 2.1 The financial statements have been prepared in accordance with accounting standards enunciated under the Accounting Profession Act B.E. 2547, except for the Thai Accounting Standard No. 12 regarding "Income Taxes", which the Company had early adopted before the date of enforcement.

The presentation of the financial statements has been made in compliance with the stipulations of the Notification of the Department of Business Development dated 28 September 2011, issued under the Accounting Act B.E. 2543.

The financial statements in Thai language are the official statutory financial statements of the Company. The financial statements in English language have been translated from the Thai language financial statements.

The financial statements have been prepared on a historical cost basis except where otherwise disclosed in the accounting policies.

2.2 Basis of consolidation

- a) The consolidated financial statements for year ended 31 December 2012 were prepared for the first time, combining the financial statements of Group Lease Public Company Limited and its subsidiary company. During the current year, the Company acquired a subsidiary company in Singapore, Group Lease Holding Pte. Ltd. These consolidated financial statements include the statement of financial position of the subsidiary company as at 31 December 2012 and the comprehensive income statement for the period as from the acquisition date to 31 December 2012.

The Company's holding in the subsidiary is as follows:

Company's name	Country of incorporation	Percentage owned by the Company		Nature of business
		31 December	31 December	
		2012	2011	
Group Lease Holding Pte. Ltd.	Singapore	100	-	Other investment holding company

- b) Subsidiary company is fully consolidated, being the date on which the Company obtains control, and continue to be consolidated until the date when such control ceases.
- c) The financial statements of the subsidiary company are prepared using the same significant accounting policies as the Company.
- d) The assets and liabilities in the financial statements of overseas subsidiary company are translated to Baht using the exchange rate prevailing on the end of reporting period, and revenues and expenses translated using monthly average exchange rates. The resulting differences are shown under the caption of "Exchange differences on translation of financial statements in foreign currency" in the statements of changes in shareholders' equity.
- e) Material balances and transactions between the Company and its subsidiary company have been eliminated from the consolidated financial statements.
- f) Non-controlling interests represent the portion of profit or loss and net assets of the subsidiary company that are not held by the Company and are presented separately in the consolidated profit or loss and within equity in the consolidated statement of financial position.

- 2.3 The separate financial statements, which present investments in subsidiary, under the cost method, have been prepared solely for the benefit of the public.

3. Adoption of new accounting standards

The Federation of Accounting Professions issued the following new/revised accounting standards that are effective for fiscal years beginning on or after 1 January 2013.

Accounting standards:

TAS 12	Income Taxes
TAS 20 (revised 2009)	Accounting for Government Grants and Disclosure of Government Assistance
TAS 21 (revised 2009)	The Effects of Changes in Foreign Exchange Rates

Financial Reporting Standard:

TFRS 8	Operating Segments
--------	--------------------

Accounting Standard Interpretations:

SIC 10	Government Assistance - No Specific Relation to Operating Activities
SIC 21	Income Taxes - Recovery of Revalued Non-Depreciable Assets
SIC 25	Income Taxes - Changes in the Tax Status of an Entity or its Shareholders

However, the Company has early adopted TAS 12. In addition, the Company's management believes that other accounting standards referred to above will not have any significant impact on the financial statements for the year when they are initially applied.

In addition, the Federation of Accounting Professions has issued Notification No. 30/2555 - 34/2555, published in the Royal Gazette on 17 January 2013, mandating the use of accounting treatment guidance and accounting standard interpretations as follows.

	<u>Effective date</u>
Accounting Treatment Guidance for Transfers of Financial Assets	1 January 2013
Accounting Standard Interpretation:	
SIC 29 Service Concession Arrangements: Disclosures	1 January 2014
Financial Reporting Standard Interpretations:	
TFRIC 4 Determining whether an Arrangement contains a Lease	1 January 2014
TFRIC 12 Service Concession Arrangements	1 January 2014
TFRIC 13 Customer Loyalty Programmes	1 January 2014

The management of the Company has assessed the effect of these standards and believes that Accounting Treatment Guidance for Transfers of Financial Assets, SIC 29, TFRIC 4 and TFRIC 12 are not relevant to the business of the Company. Management is still evaluating the first-year impact to the financial statements of the adoption of TFRIC 13 and has yet to reach a conclusion.

4. Significant accounting policies

4.1 Revenue recognition

a) Hire purchase interest income

Hire purchase interest income is recognised as income over the period of payment, using the effective rate method, with income recognised when the installments fall due irrespective of when actual collection is made. However, recognition of interest income is ceased for receivables which have defaulted on more than 4 scheduled installment payments.

b) Penalty income

Penalty income is recognised when received.

c) Other fee income

Fee for other services is recognised as income on an accrual basis.

d) Interest income

Interest income is recognised on an accrual basis based on effective interest rate.

4.2 Expense recognition

a) Interest expenses

Interest expenses are charged to expenses on an accrual basis. Interest included in face value of note payable is amortised to expenses evenly throughout the term of the notes.

b) Commissions and direct expenses of the hire purchase business

The Company recorded the initial commissions and direct expenses arising in respect of hire purchase contracts origination from 1 January 2008, by the effective interest method, and deducting them from unearned income over the installment period to reflect the effective rate of return of hire purchase agreements, and recorded as expenses when occurred for hire purchase

contracts originated before 1 January 2008.

Unearned interest income is stated net of commissions and direct expenses incurred at the initiation of the hire purchase contract.

4.3 Cash and cash equivalents

Cash and cash equivalents consist of cash in hand and at banks, and all highly liquid investments with an original maturity of three months or less and not subject to withdrawal restrictions.

4.4 Receivables and allowance for doubtful accounts

Hire purchase and installment sales receivables are stated net of unearned hire purchase interest income and allowance for doubtful accounts.

The Company provides allowance for doubtful accounts for hire purchase receivables based on the estimated collection losses that may be incurred in collection of receivables, by considering of the current status of receivables, their ability to make payment, past experience and historical data on actual losses on collection.

4.5 Assets foreclosed

These represent assets repossessed from hire purchase and installment sales receivables and are stated at the lower of cost (which mostly comprises the net outstanding balance) and estimated net realisable value. Allowance is made for the decline in value of the repossessed assets.

4.6 Investment in subsidiary company

Investment in subsidiary company is accounted for, in the separate financial statements, using the cost method. Loss on impairment (if any) of investment in subsidiary is included in the comprehensive income statements.

4.7 Property, plant and equipment/Depreciation

Land is stated at cost. Buildings and equipment are stated at cost less accumulated depreciation and allowance for loss on impairment of assets (if any). Depreciation of buildings and equipment is calculated by reference to their costs on the straight-line basis over the following estimated useful lives:

Buildings	20 years
Building improvement and lease area	10 years
Furniture and office equipment	5 years

Depreciation for computers, equipment and motor vehicles is calculated by the reference to their costs, using the sum of the years' digits method over useful lives of 3 - 5 years.

Depreciation is included in determining income.

No depreciation is provided for land.

An item of property, plant and equipment is derecognised upon disposal or when no future economic benefits are expected from its use or disposal. Any gain or loss arising on disposal of an asset (calculated as the difference between the net disposal proceeds and the carrying amount of the asset) is included in the income statement when the asset is derecognised.

4.8 Related party transactions

Related parties comprise enterprises and individuals that control, or are controlled by, the Company, whether directly or indirectly, or which are under common control with the Company.

They also include associated companies and individuals which directly or indirectly own a voting interest in the Company that gives them significant influence over the Company, key management personnel, directors and officers with authority in the planning and direction of the Company's operations.

4.9 Impairment of assets

The Company and its subsidiary assess at each reporting date whether there is an indication that property, plant and equipment and other intangible assets may be impaired. If any indication exists, the Company and its subsidiary estimate the assets recoverable amount. An assets recoverable amount is the higher of an asset's fair value less costs to sell and its value in use. Where the carrying amount of an asset exceeds its recoverable amount, the asset is considered impaired and written down to its recoverable amount. In determining value in use, the estimated future cash flows are discounted to their present value using a pre-tax discount rate that reflects current market assessments of the time value of money and the risks specific to the asset. In determining fair value less costs to sell, an appropriate valuation model is used. These calculations are corroborated by a valuation model that, based on information available, reflects the amount that the Company and its subsidiary could obtain from the disposal of the asset in an arm's length transaction between knowledgeable, willing parties, after deducting the costs of disposal.

An impairment loss is recognised in the comprehensive income statement.

4.10 Employee benefits

Short-term employee benefits

Salaries, wages, bonuses and contributions to the social security fund are recognised as expenses when incurred.

Post-employment benefits

Defined contribution plans

The Company and its employees have jointly established a provident fund. The fund is monthly contributed by employee and by the Company. The fund's assets are held in a separate trust fund and the Company's contributions are recognised as expenses when incurred.

Defined benefit plans

The Company has obligations in respect of the severance payments it must make to employees upon retirement under labor law. The Company treats these severance payment obligations as a defined benefit plan.

The obligation under the defined benefit plan is determined by management based on actuarial techniques, using the projected unit credit method.

Actuarial gains and losses arising from post-employment benefits are recognised immediately in profit or loss.

The defined benefits liability comprises the present value of the defined benefit obligation less unrecognised past service cost and unrecognised actuarial gains or losses.

4.11 Equity-settled share-based payment transactions

The Company recognises the share-based payment transactions at the date on which the options are granted, based on the fair value of the share options. They are recorded as expenses over the expected life of the share options, and a capital reserve for share-based payment transactions is presented in shareholders' equity.

Estimating fair value for share-based payment transactions requires determination relating to appropriate assumptions, including the expected life of the share options, share price volatility and dividend yield.

4.12 Income tax

Income tax expense represents the sum of corporate income tax currently payable and deferred tax.

Current tax

Current income tax is provided in the accounts at the amount expected to be paid to the taxation authorities, based on taxable profits determined in accordance with tax legislation.

Deferred tax

Deferred income tax is provided on temporary differences between the tax bases of assets and liabilities and their carrying amounts at the end of each reporting period, using the tax rates enacted at the end of the reporting period.

The Company and its subsidiary recognise deferred tax liabilities for all taxable temporary differences while they recognise deferred tax assets for all deductible temporary differences and tax losses carried forward to the extent that it is probable that future taxable profit will be available against which such deductible temporary differences and tax losses carried forward can be utilised.

At each reporting date, the Company and its subsidiary reviews and reduces the carrying amount of deferred tax assets to the extent that it is no longer probable that sufficient taxable profit will be available to allow all or part of the deferred tax asset to be utilised.

The Company and its subsidiary record deferred tax directly to shareholders' equity if the tax relates to items that are recorded directly to shareholders' equity.

4.13 Provisions

Provisions are recognised when the Company and its subsidiary have a present obligation as a result of a past event, it is probable that an outflow of resources embodying economic benefits will be required to settle the obligation, and a reliable estimate can be made of the amount of the obligation.

5. Significant accounting judgments and estimates

The preparation of financial statements in conformity with generally accepted accounting principles at times requires management to make subjective judgments and estimates regarding matters that are inherently uncertain. These judgments and estimates affect reported amounts and disclosures and actual results could differ. The significant accounting judgments and estimates are as follows:

5.1 Leases

In determining whether a lease is to be classified as an operating lease or finance lease, the management is required to use judgment regarding whether significant risk and rewards of ownership of the leased asset has been transferred, taking into consideration terms and conditions of the arrangement.

5.2 Allowance for doubtful accounts

In determining an allowance for doubtful accounts, the management has estimated the percentage of the allowance for doubtful accounts for each age of receivable on the basis of historical statistical data, assessment of the risk associated with the receivable, the nature of the collateral provided, and actual losses arising from such debtors in the past, while emphasising the principal of conservatism.

5.3 Diminution in value of assets foreclose

In determining diminution in value of assets foreclose, management apply judgment in estimating the anticipated losses on such assets, based on analysis of various factors, including net realisable value, historical sales data, the age of the assets and the prevailing economic condition.

5.4 Deferred tax assets

Deferred tax assets are recognised for deductible temporary differences to the extent that it is probable that taxable profit will be available against which the temporary differences can be utilised. Significant management judgment is required to determine the amount of deferred tax assets that can be recognised, based upon the likely timing and level of estimate future taxable profits.

5.5 Property, plant and equipment/Depreciation

In determining depreciation of plant and equipment, the management is required to make estimates of the useful lives and salvage values of the Company's plant and equipment and to review estimate useful lives and salvage values when there are any changes.

In addition, the management is required to review property, plant and equipment for impairment on a periodical basis and record impairment losses in the period when it is determined that their recoverable amount is lower than the carrying cost. This requires judgments regarding forecast of future revenues and expenses relating to the assets subject to the review.

5.6 Post-employment benefits under defined benefit plans

The obligation under the defined benefit plan is determined based on actuarial techniques. Such determination is made based on various assumptions, including discount rate, future salary increase rate, mortality rate and staff turnover rate.

6. Cash and cash equivalents

(Unit: Thousand Baht)

	Consolidated financial statements	Separate financial statements	
	2012	2012	2011
Cash	283	283	104
Bank deposits	14,078	10,609	187,852
Total	14,361	10,892	187,956

As at 31 December 2012, bank deposits in saving accounts carried interest 0.62% per annum (2011: 0.75% per annum).

7. Hire purchase and installment sales receivables

7.1 As at 31 December 2012 and 2011, the balances of hire purchase and installment sales receivables are as follows:

(Unit: Thousand Baht)

	Consolidated / Separate financial statements					
	Current portion of hire purchase and installment sales receivables		Long-term portion of hire purchase and installment sales receivables		Total	
	2012	2011	2012	2011	2012	2011
Normal receivables						
Hire purchase and installment sales receivables	2,346,899	1,373,121	2,161,708	1,467,291	4,508,607	2,840,412
Accrued hire purchase and installment sales income	103,451	78,844	-	-	103,451	78,844
Less: Unearned hire purchase and installment sales income, net	(909,441)	(663,786)	(513,540)	(190,180)	(1,422,981)	(853,966)
Total normal receivable	1,540,909	788,179	1,648,168	1,277,111	3,189,077	2,065,290
Terminated agreements receivables						
Hire purchase and installment sales receivables	90,961	100,148	64,312	84,865	155,273	185,013
Accrued hire purchase and installment sales income	9,181	14,597	-	-	9,181	14,597
Less: Unearned hire purchase and installment sales income, net	(30,559)	(42,658)	(17,120)	(15,195)	(47,679)	(57,853)
Total terminated agreements receivables	69,583	72,087	47,192	69,670	116,775	141,757
Total receivables	1,610,492	860,266	1,695,360	1,346,781	3,305,852	2,207,047
Less: Allowance for doubtful accounts	(117,123)	(183,851)	(57,421)	(107,447)	(174,544)	(291,298)

Hire purchase and installment

sales receivables, net	1,493,369	676,415	1,637,939	1,239,334	3,131,308	1,915,749
------------------------	-----------	---------	-----------	-----------	-----------	-----------

- 7.2 As at 31 December 2012 and 2011, the balances of hire purchase and installment sales receivables (net of unearned hire purchase income) and allowance for doubtful accounts aged on the basis of due dates, are summarised below.

(Unit: Thousand Baht)

Consolidated / Separate financial statements							
Aging	Hire purchase and installment sales receivables		Percentage of allowance set up by the Company		Allowance for doubtful accounts		Hire purchase and installment sales receivables, net
	2012	2011	2012	2011	2012	2011	2012 2011
Hire purchase and installment sales receivables							
Not yet due	2,736,069	1,438,968	1	1	26,044	14,053	2,710,025 1,424,915
Past due:							
1 month	189,368	236,704	10	1	18,549	2,326	170,819 234,378
2 - 3 months	200,121	258,686	20	2	39,395	5,097	160,726 253,589
4 - 6 months	119,086	164,448	40	100	47,109	162,713	71,977 1,735
7 - 9 months	37,948	66,224	60	100	22,617	65,640	15,331 584
10 - 12 months	10,575	21,004	80	100	8,441	20,877	2,134 127
Over 12 months	12,685	21,013	100	100	12,389	20,592	296 421
Total	3,305,852	2,207,047			174,544	291,298	3,131,308 1,915,749

- 7.3 As at 31 December 2012 and 2011, the future minimum lease payments receivable under hire purchase agreements together with the present value of the net minimum lease payments receivable are as follows:

(Unit: Thousand Baht)

	Consolidated / Separate financial statements			
	2012		2011	
	Minimum payments receivable	Present value of payments receivable	Minimum payments receivable	Present value of payments receivable
Within one year	2,550,492	1,610,492	1,566,710	860,266
After one year but not more than five years	2,226,020	1,695,360	1,552,156	1,346,781
Total minimum lease payments receivable	4,776,512	3,305,852	3,118,866	2,207,047
Less: Amounts representing finance charges	(1,470,660)		(911,819)	
Present value of minimum lease payments	3,305,852		2,207,047	

- 7.4 During the current year, the Company changed its accounting estimates with respect to the percentage of allowance for doubtful accounts set up to comply with the actual business circumstance of the Company by considering the receivables' ability to make payment, past experience and historical data on actual losses on collection.

The Company applied this change in estimate prospectively. The effect of the change was to decrease allowance for doubtful accounts by a total of Baht 35.9 million, decrease deferred tax assets for the year by Baht 7.2 million and increase profit for the year by Baht 28.7 million or increase diluted earnings per share of Baht 0.40 per share.

- 7.5 On 30 April 2004, the Institute of Certified Accountants and Auditors of Thailand, with the approval of the Office of the Securities and Exchange Commission, stipulated an accounting guideline for the consumer finance business, whereby recognition of revenue is to cease for accounts receivable which are overdue by more than 3 installments. However, this accounting guideline provides an alternative whereby, in cases where a company believes that the guideline would not be appropriate, it is to disclose the method it uses. The Company has a policy to cease recognising revenue from hire purchase receivables which are overdue by more than 4 installments. As at 31 December 2012, there are outstanding hire purchase receivable amounting to approximately Baht 219.6 million (2011: Baht 136.4 million) for which installment payments are more than 3 installments overdue but for which revenue is still being recognised.

In addition, if the Company had followed this accounting guideline, the amount of revenue recognised for the year ended 31 December 2012 and 2011 would be reduced by Baht 7.2 million and Baht 11.3 million, respectively.

- 7.6 The Company's hire purchase agreements have terms of 1 - 3 years and require settlement in equal installments.
- 7.7 As at 31 December 2012, the Company had transferred rights of claim under hire purchase agreements with outstanding balances (before net of unearned hire purchase interest income) of Baht 2,988 million (2011: Baht 1,696 million), in order to secure credit facilities granted by commercial banks as discussed in Notes 15 and 17.

8. Assets foreclosed

As at 31 December 2012 and 2011, assets foreclosed are presented as follows:

	(Unit: Thousand Baht)	
	Consolidated / Separate	
	financial statements	
	2012	2011
Reposessed assets	31,470	23,353
Less: Allowance for diminution in value of		

assets foreclosed	(12,846)	(7,937)
Assets foreclosed, net	<u>18,624</u>	<u>15,416</u>

9. Short-term loan and interest receivable

On 30 December 2011, the Company entered into a USD 1.0 million short-term loan agreement with an overseas company. The loan has a term of six months and the interest charge is fixed at USD 0.07 million.

On 2 July 2012, the Company entered into an agreement to sell a short-term loan receivable to a subsidiary company. During 2012, the subsidiary had received the full amount of such loan.

10. Other current assets

(Unit: Thousand Baht)

	Consolidated / Separate financial statements	
	2012	2011
Refundable input tax	42,653	-
Accrued income	2,894	3,271
Prepaid expenses	72,271	41,676
Other receivable - sales of assets		
foreclosed	6,124	10,618
Undue input tax	2,802	-
Others	1,704	1,437
Total	<u>128,448</u>	<u>57,002</u>
Less: Allowance for doubtful		
accounts	(2,526)	(2,526)
Other current assets, net	<u>125,922</u>	<u>54,476</u>

11. Pledged fixed deposit at financial institution

This represents fixed deposit pledged with bank for the issuance of letter of bank guarantees for the Company, as discussed in Note 26.3.

(Unit: Thousand Baht)

	Consolidated / Separate financial statements						
			Building improvement and lease area	Furniture and office equipment	Computers and equipment	Motor vehicles	Total
	Land	Buildings					
Accumulated depreciation							
1 January 2011	-	33,132	4,721	19,039	8,993	12,204	78,089
Depreciation for the year	-	2,285	60	486	1,385	3,684	7,900
Depreciation on disposals	-	-	-	(51)	(64)	(9,730)	(9,845)
31 December 2011	-	35,417	4,781	19,474	10,314	6,158	76,144
Depreciation for the year	-	2,278	139	578	1,200	4,281	8,476
Depreciation on disposals	-	-	-	(1,426)	(756)	-	(2,182)
31 December 2012	-	37,695	4,920	18,626	10,758	10,439	82,438
Net book value							
31 December 2011	35,983	10,136	252	1,405	766	7,754	56,296
31 December 2012	35,983	7,858	1,289	1,901	1,672	7,121	55,824
Depreciation for the year							
2012							8,476
2011							7,900

As at 31 December 2012, certain equipment items of the Company has been fully depreciated but are still in use. The gross carrying amount (before deducting accumulated depreciation) of those assets amounted to approximately Baht 31 million (2011: Baht 27 million).

The Company has mortgaged land and construction thereon with a total net book value as at 31 December 2012 of Baht 23.2 million (2011: Baht 25.1 million) as collateral for bank overdraft and short-term loans from financial institutions and long-term credit facilities as discussed in Notes 15 and 17.

14. Corporate income tax/deferred tax

Income tax expenses for the years ended 31 December 2012 and 2011 are made up as follows:

	(Unit: Thousand Baht)		
	Consolidated	Separate financial statements	
	financial statements	2012	2011
	<u>2012</u>	<u>2012</u>	<u>2011</u>
Current income tax:			
Current income tax charge	68,063	67,756	123,358
Deferred tax:			
Relating to origination and reversal of temporary differences	37,129	37,129	(20,658)
Effects of changes in the applicable tax rates	(2,791)	(2,791)	24,578
Income tax expense reported in the statement of comprehensive income	<u>102,401</u>	<u>102,094</u>	<u>127,278</u>

Reconciliation between income tax expenses and the product of accounting profit multiplied by the applicable tax rates for the years ended 31 December 2012 and 2011 is as follows.

	(Unit: Thousand Baht)		
	Consolidated	Separate financial statements	
	financial statements	2012	2011
	<u>2012</u>	<u>2012</u>	<u>2011</u>
Accounting profit before tax	459,783	455,337	342,355
Applicable tax rate	23%, 17%	23%	30%
Accounting profit before tax multiplied by applicable tax rate	105,338	104,728	102,707
Effects of non-taxable income and expenses	(146)	157	(7)
Effects of changes in the applicable tax rates	(2,791)	(2,791)	24,578
Total income tax expenses reported in the statement of comprehensive income	<u>102,401</u>	<u>102,094</u>	<u>127,278</u>

As of 31 December 2012 and 2011, the components of deferred tax assets and deferred tax liabilities are as follows:

(Unit: Thousand Baht)		
	Consolidated/Separate financial statements	
	2012	2011
<u>Deferred tax assets</u>		
Allowance for doubtful accounts	37,134	63,337
Allowance for diminution of value foreclosed assets	2,569	1,825
Reserve for employee benefits	555	347
Total	40,258	65,509
<u>Deferred tax liabilities</u>		
Prepaid commission expenses	19,284	10,198
Total	19,284	10,198

In October 2011, the cabinet passed a resolution to reduce the corporate income tax rate from 30% to 23% in 2012, and then to 20% from 2013. In addition, in order to comply with the resolution of the cabinet, in December 2011, the decreases in tax rates for 2012 - 2014 were enacted through a royal decree. The Company reflected the changes in tax rates in its deferred tax calculation, as presented above.

15. Bank overdraft and short-term loans from financial institutions

(Unit: Thousand Baht)			
		Consolidated/Separate financial statements	
	Interest rate (% per annum)	2012	2011
Short-term loans from financial institutions	MLR, MOR	50,000	-
Total		50,000	-

As at 31 December 2012, bank overdraft and short-term loans from financial institutions are secured by the transfer of rights of claim under hire purchase agreements, the mortgage of land and the construction thereon and/or to be constructed thereon in the future and motorcycle registrations as requested by the lender.

16. Related party transactions

During the years, the Company and its subsidiary company had significant business transactions with related parties, which have been concluded on commercial terms and bases agreed upon in the ordinary course of business between the Company, its subsidiary company and those related companies. Below is a summary of those

transactions.

(Unit: Thousand Baht)			
	Consolidated financial statements	Separate financial statements	
	2012	2012	2011
Transactions with subsidiary company:			
(Eliminated from consolidated financial statements)			
Interest income	-	601	-
			7% per annum
Transactions with related parties:			
Interest income	250	57	-
			6% - 9% per annum
Rental income	-	-	20
			Contract rate
Acquisition of subsidiary company	244	244	-
			Contract rate
Interest expense	-	-	45
			7.5% per annum

As at 31 December 2012 and 2011, the Company and its subsidiary company had outstanding balances of significant assets and liabilities with the related parties as follows:

(Unit : Thousand Baht)			
	Consolidated financial statements	Separate financial statements	
	2012	2012	2011
Short-term loans to and interest receivable from related parties			
Subsidiary company			
(Eliminated from consolidated financial statements)			
Group Lease Holding Pte. Ltd.	-	36,783	-
Related party			
GL Finance Plc.	20,544	3,067	-
Total	20,544	39,850	-
Share subscription payment in advance - related party			
GL Finance Plc.	34,144	-	-
Total	34,144	-	-

During the current year, short-term loans to and interest receivable from related parties have movement as below:

(Unit: Thousand Baht)			
	Consolidated financial statements		
	Balance as at 1 January 2012	During the year Increase Decrease	Balance as at 31 December 2012
Loans to and interest receivable from subsidiary			
GL Finance Plc.	-	20,675 (131)	20,544

Total	-	20,675	(131)	20,544
(Unit: Thousand Baht)				
Separate financial statements				
	Balance as at	During the year		Balance as at
	1 January 2012	Increase	Decrease	31 December 2012
Loans to and interest receivable from related parties				
Group Lease Holding Pte. Ltd.	-	37,175	(392)	36,783
GL Finance Plc.	-	3,106	(39)	3,067
Total	-	40,281	(431)	39,850

Directors and management's benefits

During the year ended 31 December 2012, the Company paid salaries, bonus, meeting allowance, gratuities, share-based payment and reserve for short-term and long-term employee benefits to its directors and management totaling Baht 37.4 million (2011: Baht 19.9 million).

Warrants for directors and management

On 4 February 2009, the Company issued 2,412,996 warrants (GL-W1) to subscribe to the Company's ordinary shares, to be allotted to 6 existing shareholders who are directors and management. This represents 9.9% of the Company's warrants. On 3 February 2012, 21,646 GL-W1 warrants which had not been exercised by the warrant holders and already expired.

On 10 May 2009, the Company issued 118,100 warrants (GL-WB) to subscribe to the Company's ordinary shares, to be allotted to 11 directors and management. This represents 23.6% of the Company's warrants.

On 10 May 2010, the Company issued 104,700 warrants (GL-WC) to subscribe to the Company's ordinary shares, to be allotted to 10 directors and management. This represents 20.9% of the Company's warrants.

On 15 May 2012, the Company issued 255,500 warrants (GL-WD) to subscribe to the Company's ordinary shares, to be allotted to 16 directors and management. This represents 25.55% of the Company's warrants.

On 1 November 2012, the Company issued 18,731 warrants (GL-W2) to subscribe to the Company's ordinary shares, to be allotted to 5 directors and management. This represents 0.04% of the Company's warrants.

As at 31 December 2012, there are outstanding warrants (GL-WC, GL-WD and GL-W2) to subscribe to the Company's ordinary shares, to be allotted to existing directors and management totaling 42,400 units, 219,500 units and 16,098 units,

respectively.

17. Long-term loans

The long-term loans, which the Company obtained from local financial institutions, are as detailed below.

(Unit: Thousand Baht)

	Consolidated/Separate financial statements			
	Balance		Interest rate	Repayment condition
	2012	2011	per annum	
<u>Loan agreement dated 29 January 2009</u>				
Credit facility No. 1	-	1,200	At the rate of MLR - 0.5% per annum	Twenty seven equal installments, with first installment due on the first interest payment date after drawing down loans under credit facility
<u>Loan agreement dated 22 October 2009</u>				
Credit facility No. 1	5,333	320,667	At the rate of MLR - 0.75% per annum	Thirty equal installments, with first installment due on the first interest payment date after drawing down loans under credit facility
<u>Loan agreement dated 25 August 2010</u>				
Credit facility No. 1	148,834	470,833	At the rate of MLR - 1.0% per annum	Thirty equal installments, with first installment due on the first interest payment date after drawing down loans under credit facility
<u>Loan agreement dated 26 May 2011</u>				
Credit facility No. 1	1,567,790	91,620	At the rate of MLR - 1.0% per annum	Thirty equal installments, with first installment due on the first interest payment date after drawing down loans under credit facility
Total	1,721,957	884,320		
Less: Current portion	(887,947)	(694,953)		
Long-term loans, net of current portion	834,010	189,367		

Movements in the long-term loans account during the year 2012 are summarised below.

(Unit: Thousand Baht)

Balance as at 1 January 2012	884,320
Add: Addition borrowings	1,830,000
Less: Repayment	(992,363)
Balance as at 31 December 2012	1,721,957

On 29 January 2009, the Company entered into a loan agreement with another commercial bank to obtain long-term loan facilities of Baht 400 million. The purposes of such loan are to repay the existing short-term loan and for use in the expansion of business.

On 22 October 2009, the Company entered into a loan agreement with three commercial banks, as co-lenders, to obtain long-term loan facilities of Baht 1,000 million. The purposes of such loans are to repay the existing short-term loan and for use in the expansion of business of the Company.

On 25 August 2010, the Company entered into a loan agreement with three commercial banks, as co-lenders, to obtain long-term loan facilities of Baht 1,000 million. The purposes of such loans are to repay the existing short-term loan and for use in the expansion of business of the Company.

On 26 May 2011, the Company entered into a loan agreement with another commercial bank obtain long-term loan facilities of Baht 500 million. The purposes of such loan are to repay the existing short-term loan and for use in the expansion of business.

During the year 2012, the Company increase the long-term credit facilities with commercial banks of loan agreement on 26 May 2011 to Baht 2,000 million. The purposes of such loan are to repay the existing short-term loan and for use in the expansion of business.

The loan agreements contains covenants regarding, among other things, the maintenance of the proportion of shareholding of the major shareholders, dividend payment, and maintenance of a certain debt to equity ratio, ratio of hire purchase receivables more than three months' past due to total hire purchase receivables, ratio of total hire purchase receivables to loans, prohibition of disposal of assets or rights of claim under hire purchase agreements and prohibition of entering into new loan agreements.

The loans are secured by the transfer of rights of claim under hire purchase agreements, the mortgage of land and construction thereon and/or to be constructed thereon in the future, and motorcycle registrations as requested by the commercial banks.

As at 31 December 2012, the long-term credit facilities of the Company which have not yet drawn down amount to Baht 432 million (2011: Baht 565 million).

18. Provision for long-term employee benefits

Provision for long-term employee benefits, which is compensations on employees' retirement, was as follows:

	(Unit: Thousand Baht)	
	Consolidated / Separate	
	financial statements	
	2012	2011
Defined benefit obligation at		
beginning of year	1,735	3,519
Current service cost	2,673	4,039
Interest cost	67	148
Benefits paid during the year	(1,317)	(5,092)
Actuarial gain	(384)	(879)
Provisions for long-term employee		
benefits at end of year	2,774	1,735

Long-term employee benefit expenses included in the profit or loss was as follows:

	(Unit: Thousand Baht)	
	Consolidated / Separate	
	financial statements	
	2012	2011
Current service cost	2,673	4,039
Interest cost	67	148
Actuarial gain recognised during the year	(384)	(879)
Total expense recognised in profit or loss	2,356	3,308
Line items under which such expenses are included in profit or loss:		
Services and administrative expenses	2,356	3,308

Principal actuarial assumptions at the valuation date were as follows:

	Consolidated / Separate	
	financial statements	
	2012	2011
	(% per annum)	(% per annum)
Discount rate	4.2	3.9
Future salary increase rate (depending on age)	7.0	7.5

Staff turnover rate	14.92	17.36
---------------------	-------	-------

Amounts of defined benefit obligation for the current and previous two periods are as follows:

	(Unit: Thousand Baht)	
	Defined benefit obligation	Experience adjustments arising on the plan liabilities
	Consolidated / Separate financial statements	Consolidated / Separate financial statements
Year 2012	2,774	(104)
Year 2011	1,735	(1,127)
Year 2010	3,519	-

19. Share capital

19.1 Resolutions of the Extraordinary General Meeting of the shareholders

During the year 2012, the Extraordinary General Meeting No.1/2012 of the shareholders of the Company passed the following resolutions regarding the Company's share capital:

- 1) Approved the issuance of 23 million warrants (GL-W2) to subscribe to the Company's ordinary shares, at a price of Baht 0.10 each. The warrants are exercisable at the end of every quarter for a period of 2 years from the issuance date, in a ratio of 1 warrant to 1 new ordinary share, with an exercise price of Baht 35 per share.
- 2) Approved a reduction of the registered capital of the Company from Baht 456.9 million to Baht 352.4 million by cancelling the unpaid registered ordinary shares remaining after reserving shares for the exercise of the unexpired warrants and the capital increase by a general mandate.
- 3) Approved an increase of the registered capital of the Company from Baht 352.4 million to Baht 570.4 million, through the issue of new ordinary shares to be reserved for the exercise of Warrant (GL-W2) amounting to 23.0 million ordinary shares and the capital increase by a general mandate, amounting to 20.6 million
- 4) Approved the amendment of the Company's Memorandum of Association to stipulate a registered capital of Baht 570.4 million.

The Company registered the increase in its registered share capital to Baht 570.4 million on 29 October 2012.

19.2 Additional share subscription received from the exercise of warrants

During the current year, the Company received additional share subscription totaling Baht 151.2 million from the exercise of warrants, as detailed below.

	Warrant	Ordinary share	Exercise price	Amount
	(Units)	(Shares)	(Baht/share)	(Million Baht)
GL-W1	6,443,985	6,443,985	23.00	148.21
GL-WB	207,600	207,600	14.50	3.01

The Company registered the increase in its paid up share capital to Baht 344.86 million with the Ministry of Commerce on 11 May 2012. In addition the Company has transferred share subscription received in advance to share capital during the current year.

As at 31 December 2012, the Company had share premium amounting to Baht 414.9 million as a result of the capital increases (2011: Baht 293.7 million).

As at 31 December 2012, the Company had share subscription received in advance amounting Baht 19.6 million in its paid up share capital from the exercise of GL-W2 totaling 559,427 units. The Company registered the increase in its paid up share capital from the exercise of such warrants with the Ministry of Commerce on 7 January 2013.

19.3 Reconciliation of number of ordinary shares

	(Unit: Shares)	
	Consolidated / Separate	
	financial statements	
	2012	2011
<u>Registered share capital</u>		
Number of ordinary shares at the beginning of year	86,300,000	86,300,000
Increase in number of ordinary shares due to registration during the year	27,778,527	-
Number of ordinary shares at the end of year	114,078,527	86,300,000
<u>Issued and paid-up share capital</u>		
Number of ordinary shares at the beginning of year	62,321,196	56,416,996
Increase in number of ordinary shares due to		

exercise of warrants during the year	6,651,585	5,904,200
Number of ordinary shares at the end of year	68,972,781	62,321,196

20. Warrants/Capital reserve for share-based payment transactions

As at 31 December 2012, details of outstanding warrants, which were issued by the Company, are as follows:

Type of warrant	Issue to	Issuance date of warrant	Number of warrants original issued	Warrant offer price	Period of warrant	Exercise price per share	Exercise ratio per 1 warrant
GL-W1	Existing shareholders	4 February 2009	24,300,000	Baht 0.20	3 years	Baht 23	1 ordinary share
GL-W2	Existing shareholders	1 November 2012	22,775,694	Baht 0.10	2 years	Baht 35	1 ordinary shares
GL-WB	Directors and employees	10 May 2009	500,000	-	3 years	Baht 14.50	1 ordinary share
GL-WC	Directors and employees	10 May 2010	500,000	-	3 years	Baht 16.59	1 ordinary share
GL-WD	Directors and employees	15 May 2012	1,000,000	-	3 years	Baht 19.62	1 ordinary share

Issuance and offer of warrants during the year

GL-W2

On 1 November 2012, the Company issued 22.7 million warrants (GL-W2) to subscribe to the Company's ordinary shares, at a price of Baht 0.10 each. The warrants are exercisable at the end of every quarter for a period of 2 years from the issuance date, in a ratio of 1 warrant to 1 new ordinary share, with an exercise price of Baht 35 per share.

On 14 November 2012, the warrants were listed on the Stock Exchange of Thailand, to be traded on Stock Exchange of Thailand commencing from 22 November 2012.

GL-WD

On 15 May 2012, the Company issued 1,000,000 warrants (GL-WD) to subscribe to the Company's ordinary shares, to be allotted to directors and employees of the Company free of charge. The warrants are to have an exercise ratio of 1 warrant per 1 ordinary share, an exercise price of Baht 19.62 per share, and a term of 3 years from the first issue date. The warrants will be exercisable at the end of their term, as detailed in the Employee Share Ownership Plan (ESOP). These ESOP warrants will not be listed on the Stock Exchange of Thailand.

The estimated fair value of each share option granted is Baht 4.08. This was calculated by applying the Black-Scholes-Merton formula. The model inputs were the share price at price determination date of Baht 24.9, exercise price of Baht 19.62, expected volatility of 32.85%, expected dividend yield of 8.62%, contractual life of 3 years, and a risk-free interest rate of 3.44%.

During the year 2012, the Company recorded expenses of the GL-WD plan

amounting to Baht 0.86 million as personnel expenses.

During the current year, the movements of warrants of the Company are as follows:

Type of warrant	Number of warrants		Number of		Number of	
	outstanding as at 1 January 2012	Issuance of warrants during the year	warrants exercised during the year	warrant expired/cancelled during the year	outstanding as at 31 December 2012	
GL-W1	10,069,519	-	-	(10,069,519)	-	
GL-W2	-	22,775,694	(559,427)	-	22,216,267	
GL-WB	223,300	-	(207,600)	(15,700)	-	
GL-WC	245,600	-	-	(26,100)	219,500	
GL-WD	-	1,000,000	-	(65,500)	934,500	

On 3 February 2012, 10,069,519 GL-W1 warrants which had not been exercised by the warrant holders and already expired. The Company therefore transferred the outstanding balance of warrants of Baht 2.0 million to share premium in the statement of financial position.

Up to 31 December 2012, the Company cancelled a total of 638,400 warrants (GL-WB, GL-WC and GL-WD) to purchase ordinary shares of the Company that had been allocated to the directors and management of the Company, because the directors and management who held those warrants had resigned, thus breaching the conditions under which the warrants were received.

21. Dividend

Dividends declared in 2012 consist of the following:

		(Unit: Thousand Baht)	
Dividends	Approved by	Total dividends	Dividend per share
Dividend on the first half year of 2012 operating result	Board of Directors Meeting on 22 August 2012	99,523	1.45
Dividend on the third quarter of 2011 operating result	Board of Directors Meeting on 13 February 2012	44,010	0.64
Total for 2012		143,533	2.09

Dividends declared in 2011 consist of the following:

		(Unit: Thousand Baht)	
Dividends	Approved by	Total dividends	Dividend per share
Dividend on the first half year of 2011 operating result	Board of Directors' meeting on 14 September 2011	104,076	1.67
Outstanding balance of dividend on 2010	Annual General Meeting of the shareholders on 20 April 2011	50,211	0.89
Total for 2011		<u>154,287</u>	<u>2.56</u>

22. Statutory reserve

Pursuant to Section 116 of the Public Limited Companies Act B.E. 2535, the Company is required to set aside a statutory reserve at least 5% of its net income after deducting accumulated deficit brought forward (if any) until the reserve reaches 10% of the registered capital. The statutory reserve is not available for dividend distribution.

23. Expenses by nature

Significant expenses by nature are as follow:

(Unit: Thousand Baht)			
	Consolidated financial statements	Separate financial statements	
	<u>2012</u>	<u>2012</u>	<u>2011</u>
Salary and wages and other employee benefits	130,203	130,203	74,084
Service agreement expenses	29,112	29,112	18,911
Debt following expenses	19,567	19,567	5,509
Depreciation	8,476	8,476	7,900
Registration fee	7,772	7,772	6,264
Professional fee	7,374	6,928	1,158

24. Earnings per share

Basic earnings per share is calculated by dividing the profit (excluding other comprehensive income) for the year by weighted average number of ordinary shares in issue during the year.

Diluted earnings per share is calculated by dividing profit for the year (excluding other comprehensive income) by the weighted average number of ordinary shares in issue during the year plus the weighted average number of ordinary shares which would need to be issued to convert all dilutive potential ordinary shares into ordinary shares. The calculation assumes that the conversion took place either at the beginning of the year or on the date the potential ordinary shares were issued.

The following table sets forth the computation of basic earnings per share and diluted earnings per share.

Consolidated financial statements			
For the year ended 31 December 2012			
	Profit for the year	Weighted average number of ordinary shares	Earnings per share
	Thousand Baht	Thousand shares	Baht
Basic earnings per share			
Profit for the year	357,381	68,906	5.19
Effect of dilutive potential ordinary shares			
GL-W1	-	89	
GL-W2	-	2,076	
GL-WB	-	35	
GL-WC	-	144	
GL-WD	-	388	
Diluted earnings per share			
Profit of ordinary shareholders assuming the conversion of dilutive potential ordinary shares	357,381	71,638	4.99

Separate financial statements						
Profit for the year		Weighted average number of ordinary shares		Earnings per share		
2012	2011	2012	2011	2012	2011	
Thousand Baht	Thousand Baht	Thousand shares	Thousand shares	Baht	Baht	
Basic earnings per share						
Profit for the year	353,243	215,078	68,906	58,926	5.13	3.65
Effect of dilutive potential ordinary shares						
GL-W1	-	-	89	1,956		
GL-W2	-	-	2,076	-		
GL-WB	-	-	35	150		
GL-WC	-	-	144	123		
GL-WD	-	-	388	-		
Diluted earnings per share						
Profit of ordinary shareholders assuming the conversion of dilutive						

potential ordinary shares	353,243	215,078	71,638	61,155	4.93	3.52
---------------------------	---------	---------	--------	--------	------	------

25. Provident fund

The Company and employees have jointly established a provident fund in accordance with the Provident Fund Act B.E. 2530. Both employees and the Company contributed to the fund monthly at the rate of 3% of basic salary. The fund, which is managed by Ayudhya Fund Management Company Limited, will be paid to employees upon termination in accordance with the fund rules. During the years 2012 and 2011, the Company contributed Baht 1.8 and Baht 1.0 respectively to the fund.

26. Commitments

26.1 Rental and service commitments

As at 31 December 2012, the Company has the outstanding rental and service commitments which are to be repaid within one year amounting to Baht 1.3 million and USD 0.01 million (2011: Baht 0.8 million).

26.2 Service commitments

The Company is required to pay fees of USD 0.02 million per month to individuals who are employees of related party, for consultancy relating to overseas investment.

26.3 Guarantees

As at 31 December 2012, there was outstanding bank guarantee of approximately Baht 0.3 million issued by the bank on behalf of the Company in respect of electricity and use of post services guarantees.

27. Financial information by segment

The majority of the operations of the Company involves the single business segment of hire purchase of motorcycles, and is carried on in a single geographic area, Thailand. As a result, all revenues, operating income and assets as reflected in these financial statements pertain to the aforementioned industry and geographic area.

28. Financial instruments

28.1 Financial risk management

The Company's financial instruments principally comprise cash and cash equivalents, hire purchase and installment sales receivables, pledged fixed deposit at financial institution, accounts receivable and loans to employees, bank overdraft and short-term loans from financial institutions and long-term borrowings. The financial risks associated with these financial instruments and how they are managed is described below.

Credit risk

The Company is exposed to credit risk primarily with respect to hire purchase and installment sales receivables. The Company manages the risk by adopting appropriate credit control policies and procedures. In addition, the Company does not have high concentration of credit risk since it has a large customer base. Therefore, the Company does not expect to incur material financial losses in excess of the allowance for doubtful accounts it has already provided.

Interest rate risk

The Company's exposure to interest rate risk relates primarily to its deposits with financial institutions, hire purchase and installment sales receivables, pledged fixed deposit at financial institution, accounts receivable and loans to employees, bank overdraft and short-term loans from financial institutions and long-term borrowings. However, since most of the Company's financial assets and liabilities bear floating interest rates or fixed interest rates which are close to the market rate, the interest rate risk is expected to be minimal.

Significant financial assets and liabilities as at 31 December 2012 and 2011 classified by type of interest rates are summarised in the table below, with those financial assets and liabilities that carry fixed interest rates further classified based on the maturity date, or the repricing date if this occurs before the maturity date.

(Unit: Million Baht)

Consolidated financial statements as at 31 December 2012					
	Fixed interest rates		Non-		Total
	Within 1 year	1 - 5 years	Floating interest rate	interest bearing	
Financial assets					
Cash and cash equivalent	-	-	0.50	13.86	14.36
Hire purchase and installment sales receivables, net	1,493.37	1,637.94	-	-	3,131.31
Short-term loans to related parties	20.54	-	-	-	20.54
Deposits at bank with restrictions	0.31	-	-	-	0.31
Receivables and loans to employees	-	-	-	0.13	0.13
	<u>1,514.22</u>	<u>1,637.94</u>	<u>0.50</u>	<u>13.99</u>	<u>3,166.65</u>
Financial liabilities					
Bank overdrafts and short-term loans from financial institutions	-	-	50.00	-	50.00
Trade and other payables	-	-	-	14.42	14.42
Long-term loans	-	-	1,721.96	-	1,721.96

(Unit: Million Baht)

Consolidated financial statements as at 31 December 2012

Fixed interest rates			Non-	Total
Within 1 year	1 - 5 years	Floating interest rate	interest bearing	
-	-	1,771.96	14.42	1,786.38

(Unit: Million Baht)

Separate financial statements as at 31 December 2012

	Fixed interest rates			Non-	Total
	Within	1 - 5	Floating	interest	
	1 year	years	interest rate	bearing	
Financial assets					
Cash and cash equivalent	-	-	0.48	10.41	10.89
Hire purchase and installment sales receivables, net	1,493.37	1,637.94	-	-	3,131.31
Short-term loans to related parties	39.85	-	-	-	39.85
Deposits at bank with restrictions	0.31	-	-	-	0.31
Receivables and loans to employees	-	-	-	0.13	0.13
	1,533.53	1,637.94	0.48	10.54	3,182.49
Financial liabilities					
Bank overdrafts and short-term loans from financial institutions	-	-	50.00	-	50.00
Trade and other payables	-	-	-	14.42	14.42
Long-term loans	-	-	1,721.96	-	1,721.96
	-	-	1,771.96	14.42	1,786.38

(Unit: Million Baht)

Separate financial statements as at 31 December 2011

	Fixed interest rates			Non-	Total
	Within	1 - 5	Floating	interest	
	1 year	years	interest rate	bearing	
Financial assets					
Cash and cash equivalent	-	-	167.60	20.36	187.96
Hire purchase and installment sales receivables, net	676.42	1,239.33	-	-	1,915.75
Short-term loans to related parties	0.31	-	-	-	0.31
Receivables and loans to employees	-	-	-	0.10	0.10
	676.73	1,239.33	167.60	20.46	2,104.12
Financial liabilities					
Trade and other payables	-	-	-	3.30	3.30
Long-term loans	-	-	884.32	-	884.32

(Unit: Million Baht)

Consolidated financial statements as at 31 December 2012

Fixed interest rates		Non-		
Within	1 - 5	Floating	interest	
1 year	years	interest rate	bearing	Total
-	-	884.32	3.30	887.62

Foreign currency risk

The Company and its subsidiaries' exposure to foreign currency risk arises mainly from trading transactions and borrowings that are denominated in foreign currencies.

The balances of financial assets and liabilities denominated in foreign currencies of the Company and its subsidiaries are summarised below.

Foreign currency	Financial assets		Average exchange rate	
	as at 31 December		as at 31 December	
	<u>2012</u>	<u>2011</u>	<u>2012</u>	<u>2011</u>
	(Million)	(Million)	(Baht per 1 foreign currency unit)	
USD	1.79	-	30.63	31.69
JPY	10.00	-	0.3545	0.4084

28.2 Fair values of financial instruments

Since the majority of the Company's financial instruments are short-term in nature, hire purchase and instalment sales receivables, fair values are the carrying amount net of unearned hire purchase income and allowance for doubtful accounts. The loan bear floating interest rates, their fair value is not expected to be materially different from the amounts presented in statement of financial position.

A fair value is the amount for which an asset can be exchanged or a liability settled between knowledgeable, willing parties in an arm's length transaction. The fair value is determined by reference to the market price of the financial instruments or by using an appropriate valuation technique, depending on the nature of the instrument.

29. Capital management

The primary objective of the Company's capital management is to ensure that it has appropriate capital structure in order to support its business and maximise shareholder value. As at 31 December 2012, the Group's debt-to-equity ratio was 1.19:1 and the Company's was 1.19:1 (2011: 0.73:1).

30. Event after the reporting period

Acquisition of GL Finance Plc. by the subsidiary of the Company

On 22 August 2012, a meeting of the Company's Board of Directors approved the subsidiary's acquisition of shares GL Finance Plc. from a related party. GL Finance Plc. was incorporated in Cambodia and operates as a finance company providing the hire purchase services for motorcycles. The acquisition agreement can be

summarised as follows:

- 1) The subsidiary company and the seller entered into a sale and purchase agreement relating to the acquisition of GL Finance Plc. on 25 August 2012, whereby the Company was to purchase 998 shares of GL Finance Plc., equivalent to 99.8 % of its issued and paid up share capital. The total value of the entity was thus USD 1,120,000.
- 2) The subsidiary company agreed to pay 80% of the share value within five days of the date of the sales and purchase agreement, and pay the remaining amount USD 896,000 on the date that the transaction is completed.

The acquisition of this business is currently in progress, and the Company's management expect the transaction to be completed during the first quarter of 2013. As at 31 December 2012, the outstanding balance of share subscription payment in advance amounted to Baht 34.14 million as presented in consolidated statement of financial position.

Short-term loan to related party

On 22 January 2013, the Company entered into a Baht 4.0 million short-term loan agreement with a related party. The loan has a term of one year and the interest rate at 7% per annum.

31. Approval of financial statements

These financial statements were authorised for issue by the Company's authorised directors on 15 February 2013.



GROUP LEASE PUBLIC COMPANY LIMITED

บริษัท กรู๊ปลีส์ จำกัด (มหาชน)

63 ซ.1 ถ.เทศบาลนิมิตร์ใต้ แขวงลาดยาว เขตจตุจักร กรุงเทพฯ 10900

63 soi 1 Thetsabannimitretai Rd. Ladyao Chatuchak Bangkok 10900
tel. : +66-2580-7555 website : www.grouplease.co.th