

ANNUAL REPORT 2013

GROUP LEASE PUBLIC COMPANY LIMITED



รายงานประจำปี 2556



GL
First, Fast & Forward

สารบัญ

สารจากประธานกรรมการ	2
รายงานของคณะกรรมการตรวจสอบ	3
นโยบายและภาพรวมการประกอบธุรกิจ	4
ลักษณะการประกอบธุรกิจ	6
ปัจจัยความเสี่ยง	8
ข้อมูลทั่วไปและข้อมูลสำคัญอื่น	10
ผู้ถือหุ้น	12
นโยบายการจ่ายเงินปันผล	14
โครงสร้างการจัดการ	15
การทำกับคู่แฉกิจการ	35
ความรับผิดชอบต่อสังคมของกิจการ	39
การควบคุมภายในและการบริหารความเสี่ยง	41
รายการระหว่างกัน	44
ข้อมูลทางการเงินที่สำคัญ	48
การวิเคราะห์และคำอธิบายของฝ่ายจัดการ	53
รายงานความรับผิดชอบของคณะกรรมการต่อรายงานทางการเงิน	65
รายงานผู้สอบบัญชี และ งบการเงิน	66



ผู้ลงทุนสามารถศึกษาข้อมูลของบริษัทฯ เพิ่มเติมได้จาก
แบบแสดงรายการข้อมูลประจำปี (แบบ 56-1) ของบริษัทฯ
ที่แสดงไว้ใน www.sec.or.th หรือ เว็บไซต์ของบริษัทฯ ที่ www.grouplease.co.th

สารจากประธานกรรมการ

หลังจากที่บริษัทฯ ได้ประกาศวิสัยทัศน์ ที่จะก้าวสู่การเป็นบริษัทชั้นนำด้านการเงินในภูมิภาคอาเซียน (ASEAN Regional Finance Company) เมื่อปี 2555 บริษัทฯ ได้เริ่มบุกเบิกธุรกิจการให้บริการสินเชื่อเช่าซื้อในประเทศกัมพูชาเป็นประเทศแรกโดยได้รับสิทธิในการให้สินเชื่อเช่าซื้อรถจักรยานยนต์ฮอนด้าแต่เพียงผู้เดียวในประเทศกัมพูชา (Exclusive rights) ในปี 2556 บริษัทฯ ได้เปิดสำนักงานขายในร้านค้าตัวแทนจำหน่ายรถจักรยานยนต์ฮอนด้าครบทุกสาขาทั่วประเทศกัมพูชา รวม 46 แห่ง ทำให้ขณะนี้สามารถขยายธุรกิจได้อย่างต่อเนื่องรวดเร็ว และเป็นไปตามเป้าหมาย จึงนับเป็นความสำเร็จก้าวแรกของบริษัทฯ ในภูมิภาคอาเซียน

นอกจากนั้น บริษัทฯ ได้ลงนามในบันทึกข้อตกลง เพื่อความร่วมมือกันทางธุรกิจ กับบริษัท สยามคูโบต้า จำกัด ซึ่งเป็นผู้ผลิตอุปกรณ์การเกษตรชั้นนำ ในประเทศกัมพูชา และได้เริ่มเปิดให้บริการสินเชื่อ ในร้านค้าตัวแทนจำหน่ายสินค้าของคูโบต้าในประเทศกัมพูชาแล้ว เมื่อเดือน มกราคม 2557 ทั้งนี้เรายังคงศึกษาสู่ทางการขยายธุรกิจในประเทศอื่น ๆ และ รอคอยช่วงจังหวะเวลาที่เหมาะสมในการเริ่มดำเนินธุรกิจต่อไป

สำหรับธุรกิจในประเทศนั้น ในช่วงปี 2556 ถึงแม้ว่าภาพรวมธุรกิจส่วนใหญ่จะชะลอตัว เนื่องจากสภาวะเศรษฐกิจ และปัญหาความไม่สงบทางการเมือง ถึงกระนั้น บริษัทฯ ยังคงรักษาอัตราการเติบโตของธุรกิจได้อย่างต่อเนื่อง โดยมีรายได้รวมในปี 2556 เพิ่มขึ้นร้อยละ 51.39 จากปี 2555

อย่างไรก็ตาม ในฐานะประธานกรรมการ และประธานเจ้าหน้าที่บริหารของบริษัทฯ ผมขอให้คำมั่นว่า จะพยายามอย่างสุดความสามารถที่จะบริหารบริษัทฯ ให้มีผลการดำเนินงานที่ดียิ่ง ๆ ขึ้นไป ทั้งนี้ จะสำเร็จไปไม่ได้ หากปราศจากความช่วยเหลือ และร่วมมือเป็นอย่างดีจาก ท่านผู้ถือหุ้น ผู้ผลิต ผู้แทนจำหน่าย ผู้บริหาร ตลอดจน พนักงานของบริษัทฯ ซึ่งนับว่าเป็น ทรัพยากรอันมีค่าที่สุดขององค์กร ผมจึงใคร่ขอถือโอกาสนี้ ขอบคุณทุก ๆ ท่านที่ได้ให้การสนับสนุนต่อบริษัทฯ ด้วยดีเสมอมาและหวังเป็นอย่างยิ่งว่า บริษัทฯ จะได้รับความร่วมมือที่ดีเช่นนี้ต่อไปในอนาคต



มอชิจ โคโนชิตะ

ประธานกรรมการและประธานเจ้าหน้าที่บริหาร

รายงานคณะกรรมการตรวจสอบ

คณะกรรมการตรวจสอบ บริษัท กรู๊ปลีส จำกัด (มหาชน) ประกอบด้วยกรรมการอิสระ 4 ท่าน ได้แก่ พลเอกสืบสันต์ ทรพรทรานนท์ เป็นประธานคณะกรรมการตรวจสอบ นายโคธนิต พิชญางกูร, นายพลเดช เทอดพิทักษ์วานิช และนายภฤชณ์ พันธุ์รัตนมาลา เป็นกรรมการตรวจสอบ ในรอบปี 2556 คณะกรรมการตรวจสอบชุดปัจจุบันได้เข้าร่วมประชุมกับฝ่ายบริหาร และผู้ตรวจสอบภายใน จำนวน 7 ครั้ง โดยมีความเห็นดังต่อไปนี้

- **รายงานทางการเงิน** จากที่ได้พิจารณาสอบทานงบการเงินแต่ละไตรมาส และรายปี ร่วมกับฝ่ายบริหารและผู้สอบบัญชี พบว่า มีความถูกต้องตามหลักการบัญชีที่รับรองโดยทั่วไป ครบถ้วน และเป็นที่ยอมรับได้

- **ระบบควบคุมภายใน** บริษัทได้จัดให้มีหน่วยงานตรวจสอบภายใน ให้เป็นผู้ดำเนินการตรวจสอบภายใน โดยรายงานตรงต่อ คณะกรรมการตรวจสอบ ซึ่งพบว่าระบบควบคุมภายใน มีความเพียงพอ และเป็นไปอย่างโปร่งใส ตรวจสอบได้ ทั้งนี้หน่วยงานต่าง ๆ ภายในบริษัท ได้ให้ความร่วมมือในการตรวจสอบภายในเป็นอย่างดี ทำให้การตรวจสอบเป็นไปอย่างมีประสิทธิภาพ

- **การปฏิบัติตามกฎหมาย** บริษัทดำเนินธุรกิจภายใต้กฎหมายว่าด้วยหลักทรัพย์ และตลาดหลักทรัพย์ ข้อกำหนดของ ตลาดหลักทรัพย์ ตลอดจนกฎหมายและระเบียบที่กำหนดขึ้นโดยหน่วยงานต่าง ๆ ซึ่งมีความเกี่ยวข้องกับธุรกิจของบริษัทฯ อย่าง ครบถ้วน

- **ผู้สอบบัญชี** บริษัท สำนักงานเอ็นเอสที แอนด์ ยัง จำกัด รับหน้าที่เป็นผู้สอบบัญชีของบริษัทในปี 2556 เป็นปีที่ 7 ต่อเนื่องจากปีที่ผ่านมา ซึ่งการตรวจสอบบัญชีอยู่ภายใต้มาตรฐานการบัญชีที่มีความถูกต้องเหมาะสมในระดับสากล และมีค่าใช้จ่าย สำหรับการสอบบัญชีในระดับที่สมเหตุสมผล

- **รายการที่อาจมีความขัดแย้งทางผลประโยชน์** คณะกรรมการตรวจสอบได้ร่วมพิจารณาการทำรายการระหว่างกันของบริษัทฯ พบว่ามีความสมเหตุสมผล โปร่งใส และเป็นไปเพื่อประโยชน์สูงสุดของบริษัทฯ ตามเกณฑ์ที่ตลาดหลักทรัพย์แห่งประเทศไทยกำหนด

- **การเข้าร่วมประชุมของคณะกรรมการตรวจสอบ**

รายชื่อ	ประชุมคณะกรรมการตรวจสอบ	ประชุมคณะกรรมการ
พลเอกสืบสันต์ ทรพรทรานนท์	7/7	16/16
นายโคธนิต พิชญางกูร	7/7	16/16
นายพลเดช เทอดพิทักษ์วานิช	7/7	16/16
นายภฤชณ์ พันธุ์รัตนมาลา	7/7	16/16

โดยรวมจากการที่คณะกรรมการตรวจสอบได้ปฏิบัติหน้าที่ พบว่าบริษัทฯ มีระบบการบริหารจัดการที่มีประสิทธิภาพ โปร่งใส สามารถตรวจสอบได้ในทุกขั้นตอน จากระบบการเก็บข้อมูลอย่างละเอียด เป็นระเบียบ สอดคล้องกันภายในแผนก และสามารถอ้างอิง กันได้ระหว่างหน่วยงานต่าง ๆ ทั้งนี้ คณะกรรมการตรวจสอบสนับสนุนให้บริษัทฯ ปฏิบัติตามหลักการกำกับดูแลกิจการที่ดีของ ตลาดหลักทรัพย์ พร้อมทั้งให้ข้อสังเกต ข้อเสนอแนะ และแนวทางการปรับปรุง เพื่อให้เกิดประโยชน์สูงสุดแก่ทุกฝ่ายต่อไป

คณะกรรมการตรวจสอบ
 บริษัท กรู๊ปลีส จำกัด (มหาชน)

นโยบายและภาพรวมการประกอบธุรกิจ

บริษัท กรู๊ปลีส์ จำกัด (มหาชน) หรือ GL เริ่มจดทะเบียนจัดตั้งบริษัทเมื่อวันที่ 6 พฤษภาคม 2529 เพื่อดำเนินธุรกิจให้เช่าซื้อรถยนต์ ในเขตกรุงเทพฯ ปริมณฑล และต่างจังหวัด ต่อมาในปี 2533 กลุ่มผู้ถือหุ้นใหม่ได้เข้ามาซื้อกิจการจากผู้ถือหุ้นเดิม และมุ่งเน้นการขยายธุรกิจให้เช่าซื้อรถจักรยานยนต์ และชะลอการให้เช่าซื้อรถยนต์ หลังจากนั้น บริษัทได้ขยายธุรกิจสินเชื่อให้เช่าซื้อด้านอื่น ๆ ได้แก่ รถบรรทุก รถเครื่องจักรกล แท่นพิมพ์ ตลอดจนธุรกิจสัญญาเช่าทางการเงิน สัญญาโอนสิทธิเรียกร้อง สินเชื่อขายผ่อนชำระ และสินเชื่อเงินสดส่วนบุคคล ภายหลังตั้งแต่ปี 2547 เป็นต้นมา บริษัทเน้นการให้บริการสินเชื่อเช่าซื้อรถจักรยานยนต์เพียงอย่างเดียว บริษัทได้เพิ่มทุนเพื่อรองรับการเติบโตของธุรกิจอย่างต่อเนื่องตลอดระยะเวลาที่ผ่านมา จากทุนจดทะเบียนเริ่มต้น 1 ล้านบาท จนกระทั่งปัจจุบันมีทุนจดทะเบียน 720,926,136 บาท เป็นทุนจดทะเบียนชำระแล้ว 512,521,550 บาท

ในปี 2550 บริษัทมีการเปลี่ยนแปลงที่สำคัญในส่วนของผู้ถือหุ้นรายใหญ่กล่าวคือช่วงปลายปี 2549 ถึงต้นปี 2550 กลุ่มผู้ถือหุ้นรายใหญ่เดิม ได้ทยอยขายหุ้นให้กับ กลุ่มบริษัท เอ.พี.เอฟ. (บริษัทที่จัดเป็นกลุ่มเดียวกัน ได้แก่ Engine Holdings Asia Pte. Ltd และบริษัท เอ.พี.เอฟ. โฮลดิ้งส์ จำกัด) ซึ่งทำให้ปัจจุบัน ณ วันที่ 21 พฤศจิกายน 2556 กลุ่มบริษัท เอ.พี.เอฟ. เป็นผู้ถือหุ้นรายใหญ่ โดยถือหุ้นเป็นจำนวนทั้งสิ้น 508,650,196 หุ้น หรือคิดเป็นร้อยละ 49.64 ของทุนจดทะเบียนทั้งหมดซึ่งชำระแล้วเต็มจำนวน

1.1 วิสัยทัศน์ วัตถุประสงค์ เป้าหมาย หรือกลยุทธ์ในการดำเนินงานของบริษัท

ปัจจุบันวิสัยทัศน์ ของบริษัทฯ คือ “การก้าวไปสู่การเป็นบริษัทชั้นนำด้านการเงินในภูมิภาคอาเซียน” (ASEAN Regional Finance Company (ARFC)

ในปี 2556 บริษัทฯ ได้เริ่มต้นจากการขยายธุรกิจให้เช่าซื้อรถจักรยานยนต์ไปยังประเทศกัมพูชา โดยได้รับสิทธิในการให้สินเชื่อเช่าซื้อรถจักรยานยนต์ฮอนด้าแต่เพียงผู้เดียวในประเทศกัมพูชา (Exclusive Rights) และได้ลงนามในบันทึกข้อตกลง เพื่อความร่วมมือกันทางธุรกิจ กับบริษัท สยามคูโบต้า จำกัด ซึ่งเป็นผู้ผลิตอุปกรณ์การเกษตรชั้นนำ ในประเทศกัมพูชา และได้เริ่มเปิดสำนักงานเพื่อให้บริการ ในร้านค้าตัวแทนจำหน่ายสินค้าของคูโบต้าในประเทศกัมพูชาแล้ว ในเดือนมกราคม 2557 นอกจากนั้น บริษัทฯ ยังมีแผนจะขยายธุรกิจไปสู่ประเทศอื่น ๆ ในภูมิภาคอาเซียนในระยะเวลาอันใกล้

บริษัทฯ มีเป้าหมายในการดำเนินธุรกิจภายในระยะเวลา 3 ปีตั้งแต่ปี 2557 - 2559 โดยการขยายการให้บริการสินเชื่อเช่าซื้อรถจักรยานยนต์ในเขตกรุงเทพฯ ปริมณฑล และต่างจังหวัด รวมทั้งต่างประเทศโดยมีเป้าหมายการขยายธุรกิจด้วยอัตราเติบโตเฉลี่ยประมาณร้อยละ 10 ต่อปี

1.2 การเปลี่ยนแปลง และพัฒนาการที่สำคัญ

ในปี 2555 เป็นปีที่บริษัทฯ มีผลประกอบการสูงเป็นประวัติการณ์ จากการขยายธุรกิจอย่างรวดเร็วตั้งแต่ไตรมาสสองต่อเนื่องจนตลอดทั้งปี เมื่อพอร์ตสินเชื่อเติบโตขึ้นมาก จึงส่งผลให้รายได้ดอกเบี้ยเช่าซื้อพื้นตัวอย่างมีนัยสำคัญ ขณะที่ปริมาณการตั้งสำรองหนี้สงสัยจะสูญยังอยู่ในระดับต่ำจากผลของการฟื้นตัวจากอุทกภัยในไตรมาสแรก และจากสัดส่วนของสินเชื่อลูกค้าใหม่เพิ่มขึ้นอย่างมาก นอกจากนี้บริษัทฯ ยังคงรักษาประสิทธิภาพในการติดตามเรียกเก็บชำระเงินได้เป็นอย่างดี โดยรวมบริษัทฯ จึงสามารถทำกำไรได้เพิ่มขึ้นมากจากปีที่ผ่านมา นอกจากนี้บริษัทฯ ได้ลงทุนในบริษัทย่อย คือ บริษัท Group Lease Holdings Pte. Ltd. หรือ GLH ซึ่งเป็นบริษัทโฮลดิ้งในประเทศสิงคโปร์เพื่อเป็นฐานสำหรับขยายการลงทุนในประเทศต่าง ๆ

ในปี 2556 Group Lease Holdings Pte. Ltd. ได้ซื้อหุ้นสามัญของบริษัท GL Finance Plc. หรือ GLF เพื่อประกอบธุรกิจให้สินเชื่อเช่าซื้อรถจักรยานยนต์ในประเทศกัมพูชาโดยถือหุ้นในสัดส่วนร้อยละ 100 ซึ่ง GLF ได้รับสิทธิแต่เพียงผู้เดียวในการให้บริการสินเชื่อเช่าซื้อรถจักรยานยนต์ (Exclusive Rights) จากผู้ผลิตและจัดจำหน่ายฮอนด้าในประเทศกัมพูชาซึ่ง ณ ปัจจุบัน GLF ได้เปิดจุดให้บริการสินเชื่ออยู่ในร้านของตัวแทนจำหน่าย รถจักรยานยนต์ฮอนด้า จำนวนรวม 46 แห่ง ซึ่งกระจายอยู่ทั่วประเทศกัมพูชา เพื่อขยาย

ฐานลูกค้าให้กว้างขึ้นและสำหรับธุรกิจในประเทศไทย บริษัทฯ ได้ขยายธุรกิจโดยการเปิดให้บริการสินเชื่อเพิ่มขึ้นในพื้นที่ใหม่ ๆ ของ กรุงเทพฯ และปริมณฑล และอีกหลายแห่งในต่างจังหวัด ทั้งพื้นที่ในภาคตะวันออก, ตะวันตก และตะวันออกเฉียงเหนือ

เมื่อต้นปี 2557 เพื่อรองรับการขยายธุรกิจ บริษัทฯ มีการปรับโครงสร้างองค์กร โดยแบ่งแยกหน่วยงานติดตามหนี้สิน ออกมาเป็นฝ่ายใหม่ และมีผู้จัดการทั่วไป เพื่อกำกับดูแลการปฏิบัติงานของ ฝ่ายติดตามหนี้สินโดยเฉพาะ

1.3 โครงสร้างการถือหุ้นของกลุ่มบริษัท

โครงสร้างกลุ่มบริษัทและการดำเนินงานของกลุ่มบริษัทสามารถแบ่งได้ดังนี้

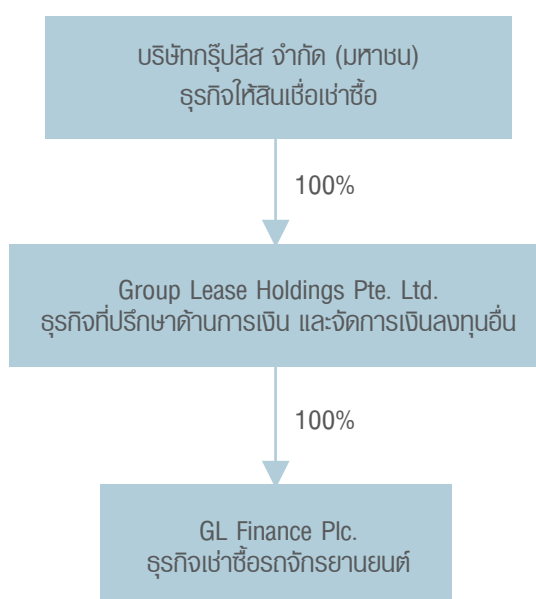

ลักษณะการประกอบธุรกิจ

ลักษณะธุรกิจหลักของกลุ่มบริษัทคือ การให้บริการสินเชื่อเช่าซื้อรถจักรยานยนต์ใหม่เท่านั้น โดยรถจักรยานยนต์ที่กลุ่มบริษัทให้สินเชื่อเช่าซื้อส่วนใหญ่จะเป็นรถญี่ปุ่นเฉลี่ยราคาคันละประมาณ 46,000 บาท และเป็นรถจักรยานยนต์ที่มีสภาพคล่องในการซื้อขายสูง ได้แก่ ฮอนด้า ยามาฮ่า ซูซูกิ และคาวาซากิ เป็นต้น การบริการให้สินเชื่อเช่าซื้อรถจักรยานยนต์ เป็นอีกรูปแบบหนึ่งของการให้บริการทางการเงิน ทั้งนี้จะประกอบไปด้วยบุคคล 3 ฝ่ายด้วยกัน คือ ลูกค้ำหรือผู้เช่าซื้อ, ร้านค้ำหรือผู้จำหน่าย และบริษัทหรือผู้ให้บริการสินเชื่อ โดยลูกค้ำสามารถผ่อนชำระค่างวดได้ตั้งแต่ 12 ถึง 36 เดือน และเมื่อลูกค้ำชำระค่าสินค้ำ รวมทั้งปฏิบัติตามเงื่อนไขที่ระบุไว้ในสัญญาเช่าซื้อโดยครบถ้วนแล้ว กรรมสิทธิ์ในสินค้ำจะตกเป็นของลูกค้ำอย่างสมบูรณ์ ลูกค้ำสามารถใช้บริการสินเชื่อเช่าซื้อได้จากร้านค้ำค้ำของบริษัทซึ่งมีทั้งสิ้นกว่า 200 แห่ง ทั่วประเทศทุกเขตกรุงเทพมหานคร และต่างจังหวัดใกล้เคียง

นอกจากการให้บริการสินเชื่อเช่าซื้อรถจักรยานยนต์แล้ว บริษัทยังมีการให้บริการหลังการขายโดยการให้บริการรับต่อภาษีทะเบียนรถจักรยานยนต์ กรมธรรม์ประกันภัย และ พ.ร.บ. ซึ่งเป็นการอำนวยความสะดวกให้แก่ลูกค้ำ อีกทั้งยังเป็นการเสริมรายได้ให้กับบริษัทอีกทางหนึ่ง ตลอดจนจนเป็นการคุ้มครองและป้องกันความเสี่ยงที่อาจเกิดขึ้นกับทรัพย์สิน ซึ่งเป็นหลักประกันในการให้สินเชื่อของบริษัทได้

โครงสร้างรายได้ของบริษัท

รายได้ของบริษัท	ปี 2556		ปี 2555		ปี 2554	
	พันบาท	ร้อยละ	พันบาท	ร้อยละ	พันบาท	ร้อยละ
รายได้ดอกผลเช่าซื้อและขายผ่อนชำระ	1,258.28	85.51	837.22	87.42	824.15	92.47
รายได้อื่น*	213.26	14.49	120.44	12.58	67.11	7.53
รวม	1,471.54	100.00	957.66	100.00	891.26	100.00

*รายได้อื่นประกอบด้วย หนี้สูญรับคืน เบี้ยปรับสัญญาเช่าซื้อและขายผ่อนชำระ ค่าบริการงานทะเบียน ค่าบริการงานด้านประกันภัย ค่าติดตามและอื่น ๆ

สภาวะการแข่งขัน

จำนวนรถจักรยานยนต์จดทะเบียนในเขตกรุงเทพฯและปริมณฑลรายปี (คัน)

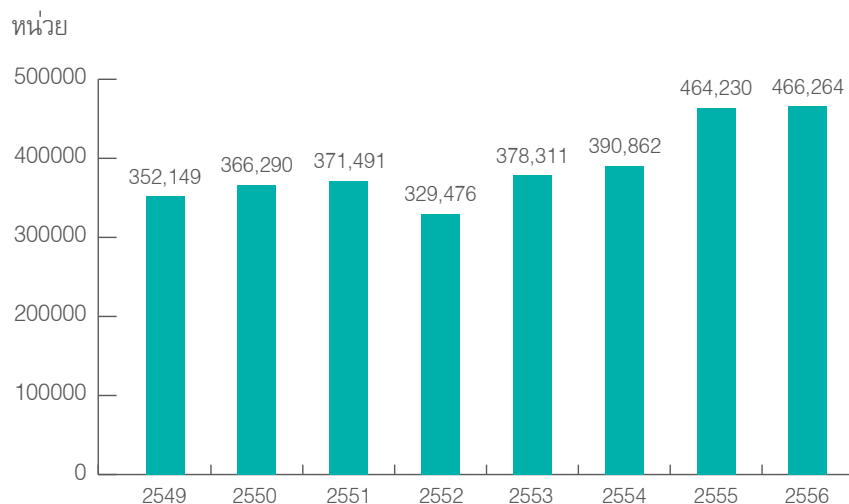

ที่มา : กรมการขนส่งทางบก

ยอดการจำหน่ายรถจักรยานยนต์จะส่งผลโดยตรงต่ออุตสาหกรรมการเข้าซื้อรถจักรยานยนต์ ทั้งนี้หากพิจารณาภาวะการจำหน่ายรถจักรยานยนต์ดังกล่าวได้ว่า รถจักรยานยนต์ยังคงเป็นยานพาหนะที่ให้ความสะดวกสบาย และรวดเร็ว ภายใต้ภาวะการจราจรที่หนาแน่นในเขตกรุงเทพมหานครและปริมณฑล โดยที่ระบบขนส่งมวลชนต่าง ๆ ยังไม่สามารถสนองตอบตามความต้องการของประชาชนได้ ทำให้รถจักรยานยนต์ยังคงเป็นทางเลือกหนึ่งที่ใช้ในการเดินทาง หรือดำเนินธุรกิจ ประกอบกับบริษัทผู้ผลิตรถจักรยานยนต์ได้ใช้เทคโนโลยีขั้นสูง ในการออกแบบรถจักรยานยนต์ให้สวยงาม ทันสมัย และสะดวกสบายมากขึ้น ตัวอย่างเช่นรถจักรยานยนต์ที่ใช้ระบบเกียร์อัตโนมัติ ซึ่งผู้บริโภคมีการตอบสนองเป็นอย่างดี และมีแนวโน้มเพิ่มขึ้นอย่างต่อเนื่อง ทำให้ธุรกิจเข้าซื้อรถจักรยานยนต์เป็นที่น่าสนใจในการลงทุน จะเห็นได้จากมีผู้ประกอบการรายใหม่เข้ามาดำเนินธุรกิจให้เข้าซื้อรถจักรยานยนต์เพิ่มขึ้นหลายราย ส่งผลให้ภาวะการแข่งขันในธุรกิจเข้าซื้อรถจักรยานยนต์มีการแข่งขันกันเพิ่มขึ้นเช่นกัน

ในปี 2556 จำนวนรถจักรยานยนต์ที่จดทะเบียนใหม่ในกรุงเทพมหานครและปริมณฑล มีจำนวน 466,264 คัน โดยเพิ่มขึ้นเพียงร้อยละ 0.44 จากปี 2555 ซึ่งมีจำนวน 464,230 คัน เนื่องจากสภาวะเศรษฐกิจที่ยังชะลอตัว เริ่มจากภาคการส่งออกที่ซบเซาในช่วงต้นปี จากสภาวะการแข็งตัวของค่าเงินบาท ตลอดจนปัญหาความไม่สงบทางการเมือง และความไม่แน่นอนของราคาสินค้าเกษตร โดยเฉพาะในเรื่องเงินจํานําเข้าที่จ่ายล่าช้าส่งผลให้จีดีพีของประเทศไทยเติบโตได้เพียงร้อยละ 2.8 ลดลงจากที่คาดการณ์ไว้ที่ ร้อยละ 5.5 ทำให้กำลังซื้อทั้งหดตัวและชะลอตัว สำหรับภาพรวมของอุตสาหกรรมรถจักรยานยนต์ในปี 2557 คาดว่าจะอยู่ในสภาวะทรงตัวหรือถดถอยลงเมื่อเทียบกับปี 2556 ทั้งนี้ ขึ้นกับสถานการณ์ทางการเมืองในประเทศว่า จะสามารถจบลงได้ภายในไตรมาสแรกหรือไม่ หากสถานการณ์ยังคงยืดเยื้อ ก็จะส่งผลกระทบต่อเศรษฐกิจภาพรวมของประเทศ และธุรกิจอุตสาหกรรม รถจักรยานยนต์ ย่อมได้รับผลกระทบด้วยเช่นกัน

การจัดทาบริการ

แหล่งที่มาของเงินทุนของกลุ่มบริษัท ณ วันที่ 31 ธันวาคม 2556 ปี 2555 และ ปี 2554 ประกอบด้วย

	งบการเงินเฉพาะกิจการ					
	ปี 2556		ปี 2555		ปี 2554	
	ล้านบาท	ร้อยละ	ล้านบาท	ร้อยละ	ล้านบาท	ร้อยละ
เงินเบิกเกินบัญชีและเงินกู้ยืมระยะสั้นจากสถาบันการเงิน	13.55	0.25	50.00	1.48	0	0
เงินกู้ยืมจากสถาบันการเงิน*	3,097.52	57.74	1,721.96	51.08	884.32	39.53
เจ้าหนี้การค้า	3.22	0.06	14.42	0.43	3.30	0.15
รวม	3,114.29	58.05	1,786.38	52.99	887.62	39.68
ส่วนของผู้ถือหุ้น	2,250.69	41.95	1,584.92	47.01	1,349.48	60.32
รวมแหล่งที่มา	5,364.98	100.00	3,371.29	100.00	2,237.10	100.00

หมายเหตุ : *เงินกู้ยืมจากสถาบันการเงินเป็นเงินกู้ระยะยาวครบกำหนดใช้คืนภายในสามสิบงวด โดยผ่อนชำระเป็นงวด ๆ ตามที่ระบุในสัญญาเงินกู้ เริ่มชำระงวดแรกในวันชำระดอกเบี้ยครั้งแรกหลังจากวันที่เบิกเงินกู้ตามวงเงินสินเชื่อ

	งบการเงินรวม			
	ปี 2556		ปี 2555	
	ล้านบาท	ร้อยละ	ล้านบาท	ร้อยละ
เงินเบิกเกินบัญชีและเงินกู้ยืมระยะสั้นจากสถาบันการเงิน	13.55	0.25	50.00	1.48
เงินกู้ยืมจากสถาบันการเงิน*	3,097.52	57.61	1,721.96	51.03
เจ้าหนี้การค้า	4.32	0.08	14.42	0.43
รวม	3,115.39	57.94	1,786.38	52.94
ส่วนของผู้ถือหุ้น	2,261.08	42.06	1,587.81	47.06
รวมแหล่งที่มา	5,376.47	100.00	3,374.19	100.00

หมายเหตุ : *เงินกู้ยืมจากสถาบันการเงินเป็นเงินกู้ระยะยาวครบกำหนดใช้คืนภายในสามสิบงวด โดยผ่อนชำระเป็นงวด ๆ ตามที่ระบุในสัญญาเงินกู้ เริ่มชำระงวดแรกในวันชำระดอกเบี้ยครั้งแรกหลังจากวันที่เบิกเงินกู้ตามวงเงินสินเชื่อ

- บริษัทฯ มีการจัดทาบการเงินรวมเมื่อปี 2555

ปัจจัยความเสี่ยง

ความเสี่ยงจากแหล่งเงินทุนภายนอก

จากลักษณะการประกอบธุรกิจการให้สินเชื่อเข้าซื้อ การดำเนินธุรกิจอย่างต่อเนื่องจะต้องมีแหล่งเงินทุนที่เพียงพอรองรับการดำเนินการ ทั้งนี้ปัจจุบันแหล่งเงินทุนที่บริษัทนำมาให้สินเชื่อมาจากสองแหล่งหลักคือ เงินกู้ยืมธนาคารและเงินสดจากการดำเนินงานของบริษัท ณ วันที่ 31 ธันวาคม 2556 มียอดเงินกู้ยืมคงเหลือ 3,097.52 ล้านบาท ซึ่งเป็นเงินกู้ยืมระยะยาว ทั้งนี้บริษัทฯ มีวงเงินกู้ยืมระยะยาวตามสัญญาเงินกู้ที่ยังไม่ได้เบิกใช้จำนวน 315.7 ล้านบาท จากการดำเนินการที่ผ่านมา บริษัทมีการกู้ยืมเงินจากสถาบันการเงินเป็นหลักโดยบริษัทมีประวัติการชำระคืนเงินกู้ดีมาโดยตลอด รวมทั้งสามารถปฏิบัติตามเงื่อนไขทางการเงินภายใต้สัญญาเงินกู้ได้แก่การชำระอัตราส่วนหนี้สินต่อส่วนของผู้ถือหุ้นและการชำระอัตราส่วนของผู้ถือหุ้นเข้าซื้อต่อหนี้เงินกู้ ซึ่งจะทำให้บริษัทสามารถลดความเสี่ยงจากการไม่ได้รับเงินทุนจากแหล่งเงินทุนภายนอกได้

ความเสี่ยงจากอัตราดอกเบี้ยเงินกู้ยืม

รายได้หลักของบริษัทมาจากรายได้ดอกเบี้ยรับจากการให้บริการสินเชื่อเข้าซื้อรถจักรยานยนต์ ทั้งนี้การเปลี่ยนแปลงของอัตราดอกเบี้ยจะมีผลกระทบต่อความสามารถในการทำกำไรของบริษัทกล่าวคือ ส่วนต่างอัตราดอกเบี้ยรับจากการให้บริการสินเชื่อเข้าซื้อกับต้นทุนเงินกู้ โดยอัตราดอกเบี้ยที่สูงขึ้นจะส่งผลต่อต้นทุนเงินกู้ที่สูงขึ้น ในขณะที่อัตราดอกเบี้ยจากการให้บริการสินเชื่อเข้าซื้อนั้นคงที่ตามระยะเวลาที่กำหนดในสัญญาเข้าซื้อ จึงส่งผลกระทบต่อส่วนต่างอัตราดอกเบี้ยได้

ความเสี่ยงจากความไม่สอดคล้องกันระหว่างอายุเงินกู้กับระยะเวลาไถ่เช่าซื้อรถจักรยานยนต์

จากอายุของสัญญาเข้าซื้อที่ 12 - 36 เดือน (โดยเฉลี่ยแล้วจากประวัติการชำระเงินงวดของลูกค้าตามสัญญาเข้าซื้ออยู่ที่ประมาณ 30 เดือน) บริษัทมีนโยบายในการทำสัญญาเงินกู้ระยะยาวจากสถาบันการเงินซึ่งเป็นแหล่งเงินทุนภายนอก ให้มีความสอดคล้องกับระยะเวลาชำระคืนตามสัญญาเข้าซื้อดังกล่าว เพื่อให้เกิดสภาพคล่องในการดำเนินกิจการ อย่างไรก็ตามบริษัทได้จัดทำประมาณการกระแสเงินสดครอบคลุมการคาดการณ์อัตราดอกเบี้ยของสินเชื่อเข้าซื้อในอนาคต เพื่อให้บริษัทสามารถวิเคราะห์ประเมินสภาพคล่องและวางแผนจัดหาเงินทุนให้รองรับและสอดคล้องกับเงื่อนไขสินเชื่อเข้าซื้อดังกล่าวและทำให้การดำเนินธุรกิจเป็นไปอย่างต่อเนื่องได้

ความเสี่ยงจากการดำเนินงานที่ก่อให้เกิดสินเชื่อก่อให้เกิดรายได้

ปัจจุบันการดำเนินธุรกิจให้สินเชื่อเข้าซื้อรถจักรยานยนต์นั้นไม่มีข้อจำกัดจากหน่วยงานใด ๆ ของภาครัฐ และเป็นธุรกิจที่ไม่อยู่ภายใต้กฎหมายพิเศษ ดังนั้นในการขยายธุรกิจของผู้ประกอบการทุกรายในธุรกิจสินเชื่อเข้าซื้อรถจักรยานยนต์จึงสามารถทำได้เต็มที่ตามศักยภาพของบริษัทเอง ธุรกิจนี้จึงมีความเสี่ยงจากสินเชื่อที่ไม่ก่อให้เกิดรายได้หากขาดความระมัดระวังในการพิจารณาอนุมัติสินเชื่อ หรือขาดระบบการควบคุมภายในที่ดี อย่างไรก็ตามกลุ่มบริษัทได้กำหนดให้มีการพิจารณาสินเชื่ออย่างเข้มงวดทุกขั้นตอนรวมทั้งให้ความสำคัญกับคุณภาพของสินเชื่อโดยการตรวจสอบข้อมูลของลูกค้า กล่าวคือบริษัทได้พัฒนาระบบฐานข้อมูลของลูกค้ามากกว่า 500,000 รายการ นอกจากนั้นยังเป็นสมาชิกของบริษัทข้อมูลเครดิตแห่งชาติ จำกัด และ สมาคมเข้าซื้อรถจักรยานยนต์แห่งประเทศไทย ทำให้บริษัทสามารถள்ளกรองคุณภาพลูกค้าได้อย่างมีประสิทธิภาพด้วยการตรวจสอบประวัติการชำระหนี้จากฐานข้อมูลทั้งสามแหล่ง โดย ณ วันที่ 31 ธันวาคม 2556 บริษัทมีสินเชื่อที่ไม่ก่อให้เกิดรายได้เป็นจำนวน 473.71 ล้านบาทคิดเป็นร้อยละ 8.65 ของสินเชื่อทั้งหมด โดยเมื่อเปรียบเทียบกับสินเชื่อที่ไม่ก่อให้เกิดรายได้ ณ วันที่ 31 ธันวาคม 2555 ซึ่งเท่ากับร้อยละ 3.25 ของสินเชื่อทั้งหมดพบว่าอัตราส่วนสินเชื่อที่ไม่ก่อให้เกิดรายได้ต่อสินเชื่อรวมเพิ่มขึ้นในอัตราร้อยละ 166.15 ในขณะที่บริษัทมีการตั้งค่าเผื่อหนี้สงสัยจะสูญ ณ วันที่ 31 ธันวาคม 2556 และ 2555 เท่ากับ 390.69 ล้านบาท และ 174.54 ล้านบาท ตามลำดับหรือคิดเป็นอัตราส่วนค่าเผื่อหนี้สงสัยจะสูญต่อสินเชื่อรวม เท่ากับ 6.89 และ 5.28 ตามลำดับ

ความเสี่ยงจากพลวัตของการขายรถจักรยานยนต์ที่ยึดคืนมาไม่คุ้มมูลค่า

กลุ่มบริษัทจะทำการยึดรถคืนเมื่อลูกค้าผิดนัดชำระค่าวงตามสัญญาที่ตกลงกันไว้และจะถูกนำมาขายทอดตลาดโดยวิธีการประมูลให้แก่ผู้จำหน่ายรถจักรยานยนต์มือสองซึ่งดำเนินกิจการในเขตกรุงเทพฯ ปริมณฑล และต่างจังหวัดรวมถึงบุคคลผู้สนใจอื่น ทั้งนี้มูลค่าที่คงค้างของลูกค้าในแต่ละราย โดยทั่วไปจะสูงกว่ามูลค่ารถที่ยึดคืนได้ ดังนั้นหากไม่สามารถเรียกรถยนต์ส่วนต่างที่รายได้จากการจำหน่ายไม่ครอบคลุม จากลูกค้าหรือผู้ค้าประกัน บริษัทจะมีผลขาดทุนจากการจำหน่ายรถยึดคืน อย่างไรก็ตามเพื่อป้องกันความเสี่ยงดังกล่าว บริษัทจัดให้มีมาตรการและระบบที่รัดกุมในการพิจารณาอนุมัติการให้สินเชื่อตั้งแต่เริ่มต้นโดยการใช้ฐานข้อมูลลูกค้าของบริษัท ข้อมูลเครดิตแห่งชาติ จำกัด และ สมาคมเข้าซื้อรถจักรยานยนต์แห่งประเทศไทย ในการพิจารณาคุณภาพผู้ขอสินเชื่อก่อนการปล่อยกู้ให้กู้ยืม รวมถึงการที่บริษัทได้พัฒนาบริการเรียกเก็บหลังการอนุมัติให้สินเชื่อเพื่อป้องกันปริมาณรถยึดที่อาจเพิ่มขึ้นจากการขยายธุรกิจของบริษัท

ความเสี่ยงจากการที่ผู้ถือหุ้นรายใหญ่มีอิทธิพลต่อการบริหารจัดการ

ผู้ถือหุ้นรายใหญ่ของบริษัท ได้แก่ บริษัท เอ.พี.เอฟ โฮลดิ้งส์ จำกัด และผู้ถือหุ้นที่จัดเป็นกลุ่มเดียวกัน ได้แก่ Engine Holdings Asia Pte. Ltd. (“ผู้ถือหุ้นกลุ่ม APF”) บริษัทถือหุ้น ณ วันที่ 21 พฤศจิกายน 2556 รวมเป็นจำนวน 508,650,196 หุ้น คิดเป็นสัดส่วนการถือหุ้นในบริษัทร้อยละ 49.64 ของทุนจดทะเบียนและเรียกชำระแล้ว 1,024,706,958 หุ้น ซึ่งเป็นสัดส่วนที่เกือบเท่ากับครึ่งหนึ่งของจำนวนทั้งหมด จึงอาจทำให้กลุ่มบริษัทเอ.พี.เอฟ. สามารถควบคุมมติผู้ถือหุ้น รวมถึงเรื่องที่กฎหมายกำหนดว่าจะต้องใช้मतอย่างน้อยเกินกว่ากึ่งหนึ่งในที่ประชุมผู้ถือหุ้นได้

ความเสี่ยงด้านการแข่งขันและคู่แข่งรายใหม่เข้ามาในอุตสาหกรรมสินเชื่อเช่าซื้อรถจักรยานยนต์

ธุรกิจการให้สินเชื่อเช่าซื้อรถจักรยานยนต์เป็นธุรกิจที่ไม่ต้องการลงทุนในเครื่องมือและอุปกรณ์สำหรับการดำเนินงานเป็นจำนวนมาก บริษัทเพียงจัดหาแหล่งเงินทุนสำหรับการปล่อยสินเชื่อเท่านั้น จึงเป็นการง่ายที่คู่แข่งรายใหม่จะเข้ามาในอุตสาหกรรม อย่างไรก็ตามปัจจัยแห่งความสำเร็จไม่ใช่เพียงแค่แหล่งเงินทุนเท่านั้น แต่ยังคงอาศัยความเชี่ยวชาญในอีกหลายด้าน เช่น การประเมินคุณภาพสินเชื่อ และการติดตามการชำระค่าวงตาม เป็นต้น ซึ่งมีคู่แข่งจำนวนมากไม่น้อยที่ต้องออกจากอุตสาหกรรมเนื่องจากขาดคุณสมบัติดังกล่าว การใช้บริการสินเชื่อเช่าซื้อรถจักรยานยนต์นั้น ผู้จำหน่ายรถจักรยานยนต์ (Dealers) มีส่วนสำคัญในการแนะนำลูกค้าที่ขอสินเชื่อเช่าซื้อรถจักรยานยนต์เพื่อเลือกผู้ให้บริการสินเชื่อเช่าซื้อรถจักรยานยนต์ ดังนั้นบริษัทจึงมีความเสี่ยงที่เกิดจากการที่ผู้จำหน่ายรถจักรยานยนต์ไม่แนะนำลูกค้าให้มาใช้บริการการให้สินเชื่อของบริษัท การดำเนินธุรกิจของบริษัทจึงต้องมีระบบการตรวจสอบข้อมูล เพื่อการให้สินเชื่อที่รวดเร็ว ประกอบไปด้วยระบบสารสนเทศที่ครอบคลุมการดำเนินงานของบริษัทและบุคลากรที่มีความรู้ความสามารถ ประสบการณ์ รวมถึงความชำนาญเฉพาะด้าน ทำให้บริษัทสามารถดำเนินการอนุมัติสินเชื่อได้อย่างรวดเร็ว นับเป็นการสร้างความพอใจให้แก่ผู้จำหน่ายรถจักรยานยนต์เป็นอย่างมาก นอกจากนี้ด้วยระบบสารสนเทศที่บริษัทได้พัฒนาขึ้นเอง เพื่อให้สอดคล้องเหมาะสมกับธุรกิจและความชำนาญเฉพาะของบุคลากร บริษัทสามารถให้บริการลูกค้าและร้านค้าด้านการตรวจสอบยอดปิดบัญชีได้ภายในเวลาอันรวดเร็ว

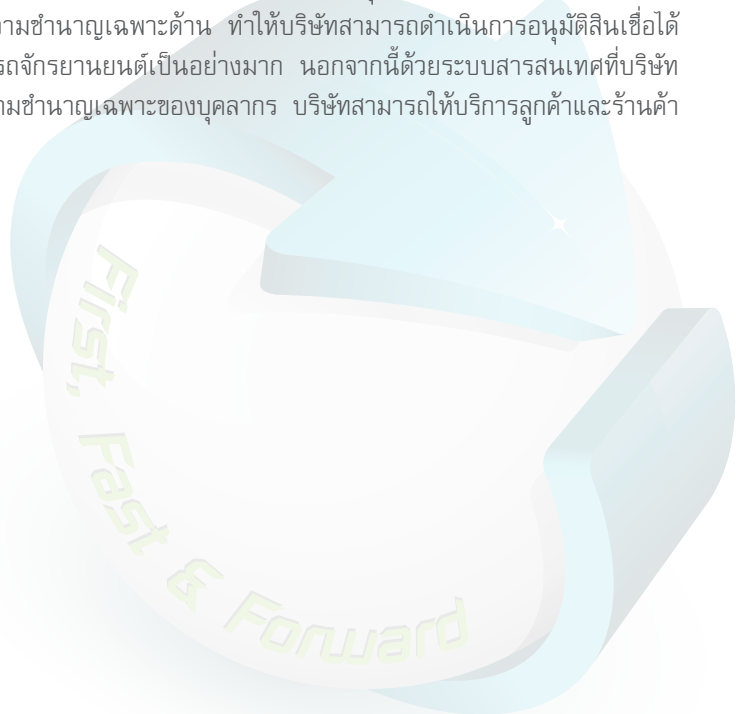

ข้อมูลทั่วไปและข้อมูลสำคัญอื่น

ข้อมูลทั่วไป

ชื่อบริษัท :	บริษัท กรู๊ปลีส์ จำกัด (มหาชน) (“บริษัทฯ”)
ที่ตั้งสำนักงานใหญ่ :	63 ซอย 1 ถนนเทศบาลนิมิตรใต้ แขวงลาดยาว เขตจตุจักร กรุงเทพมหานคร 10900
ประเภทธุรกิจ :	ให้บริการสินเชื่อเช่าซื้อรถจักรยานยนต์
ทะเบียนเลขที่ :	0107537000327 (เดิมเลขที่ บมจ.279)
โทรศัพท์ :	0-2580-7555
โทรสาร :	0-2954-2902-3
Home Page :	www.grouplease.co.th
E-mail :	glpcl@grouplease.co.th
ทุนจดทะเบียน :	720,926,136 บาท แบ่งเป็น หุ้นสามัญ จำนวน 1,441,852,272 หุ้น มูลค่าที่ตราไว้หุ้นละ 0.50 บาท
หุ้นที่ออกและชำระแล้ว :	512,521,550 บาท แบ่งเป็น หุ้นสามัญ จำนวน 1,025,043,100 หุ้น

นิติบุคคลที่บริษัทฯ ถือหุ้นตั้งแต่ร้อยละ 10 ขึ้นไปของจำนวนหุ้นที่จำหน่ายได้แล้วทั้งหมด

- | | |
|-----------------------|---|
| ชื่อบริษัท : | Group Lease Holdings Pte. Ltd. |
| สถานที่ตั้ง : | 80 Raffles Place #32-01, UOB Plaza, Singapore (048624) |
| ประเภทธุรกิจ : | ธุรกิจที่ปรึกษาด้านการเงิน และจัดการเงินลงทุนอื่น |
| จำนวนและชนิดของหุ้น : | หุ้นสามัญ จำนวน 17,684,318 หุ้น เท่ากับ 17,694,218 เหรียญสิงคโปร์ |
- | | |
|-----------------------|---|
| ชื่อบริษัท : | GL Finance Plc. (ถือหุ้นร้อยละ 100 โดย Group Lease Holding Pte. Ltd.) |
| สถานที่ตั้ง : | 270-274 Kampuchea Krom Blvd, Sangkat Mittapheap, Khan 7 Makara, Phnom Penh, the Kingdom of Cambodia |
| ประเภทธุรกิจ : | ให้บริการสินเชื่อเช่าซื้อ |
| Home Page : | www.gl-f.com |
| โทรศัพท์ : | 023 990 330 |
| โทรสาร : | 023 990 327 |
| จำนวนและชนิดของหุ้น : | หุ้นสามัญจำนวน 16,498 หุ้น เท่ากับ 3,299,600 เหรียญ สรอ. |

บุคคลอ้างอิงอื่น ๆ

นายทะเบียนหลักทรัพย์ :

บริษัท ศูนย์รับฝากหลักทรัพย์ (ประเทศไทย) จำกัด
62 อาคารตลาดหลักทรัพย์แห่งประเทศไทย ชั้น 4, 6 - 7
ถนนรัชดาภิเษก แขวงคลองเตย เขตคลองเตย กรุงเทพมหานคร 10110
โทร. 0-2229-2800 หรือ 0-2654-5599 โทรสาร. 0-2359-1259
Call center : 0-2229-2888
Website : <http://www.tsd.co.th>

ผู้สอบบัญชี :

นางสาว พิมพ์ใจ มานิตขจรกิจ ผู้สอบบัญชีรับอนุญาต เลขทะเบียน 4521
บริษัท สำนักงาน เอ็นส์ที แอนด์ ยัง จำกัด
เลขที่ 193/ 136-137 ชั้น 33 อาคารเลครัชดา รัชดาภิเษก
คลองเตย กรุงเทพฯ 10110
โทรศัพท์ 0-2264-0777 โทรสาร 0-2661-9192
Email Address : ernstyoung.thailand@th.ey.com

ที่ปรึกษาทางกฎหมาย :

นายกำปตัน จีระเศรษฐ์
63 ซอย 1 ถนนเทศบาลนิมิตใต้
แขวงลาดยาว เขตจตุจักร กรุงเทพมหานคร 10900
โทร. 0-2580-7555 โทรสาร. 0-2954-2902-3



ผู้ถือหุ้น

รายชื่อผู้ถือหุ้นใหญ่ ณ วันที่ 21 พฤศจิกายน 2556 มีดังนี้

รายชื่อผู้ถือหุ้น	จำนวนหุ้นที่ถือ (หุ้น)	คิดเป็นสัดส่วน (ร้อยละ)
กลุ่มบริษัท เอ.พี.เอฟ. ได้แก่		
- Engine Holdings Asia Pte.Ltd. ¹	324,384,044	31.66
- บริษัท เอ.พี.เอฟ โฮลดิ้งส์ จำกัด ²	184,266,152	17.98
SIX SIS LTD.	159,171,878	15.53
นายสุทธิพงษ์ เวศย์วรุฒม์	66,780,000	6.52
นายประยงค์ วณิชสุวรรณ	35,559,900	3.47
บริษัท ศูนย์รับฝากหลักทรัพย์ (ประเทศไทย) จำกัด เพื่อผู้ฝาก	26,355,014	2.57
นายราเชน กฤษราลัมภ์	19,790,700	1.93
DBS BANK LTD - CLIENT A/C SG1100173011	9,208,873	0.90
นายสมพงษ์ ศิลปสมบุรณ์	8,450,723	0.82
บริษัท ไทยเอ็นวีดีอาร์ จำกัด	6,280,380	0.61
นายวิศุทธิ์ พู่เพื่องมงคลกิจ	6,000,000	0.59
รวม	846,247,664	82.27

หมายเหตุ: ¹ Engine Holdings Asia Pte.Ltd. ประกอบธุรกิจการลงทุน มีผู้ถือหุ้นคือ บริษัท Wedge Holdings Co., Ltd. ซึ่งเป็นบริษัทจดทะเบียนในประเทศไทยถือหุ้น ถือหุ้นจำนวน 58 ล้านหุ้น (หรือคิดเป็น 100%ของหุ้นที่จำหน่ายได้แล้วทั้งหมด)

² บริษัท เอ.พี.เอฟ โฮลดิ้งส์ จำกัด ประกอบธุรกิจการลงทุน มีผู้ถือหุ้น คือ บริษัท ฮันวา เวลด์ เซอร์วิส จำกัด ประกอบธุรกิจที่ปรึกษาด้านซี ซึ่งถือหุ้น จำนวน 27 ล้านหุ้น (หรือคิดเป็น 49% ของหุ้นที่จำหน่ายได้แล้วทั้งหมด) และ บริษัท เอ.พี.เอฟ แคปิตอล ประเทศไทย จำกัด ประกอบธุรกิจการลงทุน ถือหุ้น จำนวน 12 ล้านหุ้น (หรือคิดเป็น 21.71% ของหุ้นที่จำหน่ายได้แล้วทั้งหมด)

การออกหลักทรัพย์อื่น

ใบสำคัญแสดงสิทธิในการซื้อหุ้นสามัญ โดยมีรายละเอียดดังนี้

- ประเภท : ใบสำคัญแสดงสิทธิในการซื้อหุ้นสามัญ ของ บริษัท กรู๊ปปลัส จำกัด (มหาชน) ครั้งที่ 6 (GL-W2)
- อายุ : 2 ปี นับแต่วันที่ออกใบสำคัญแสดงสิทธิ คือ วันที่ 1 พ.ย. 2555
- จำนวนที่ออก : 22,775,694 หน่วย
- จำนวนหุ้นที่ออกเพื่อรองรับการใช้สิทธิ : 22,990,927หุ้น (ก่อนการปรับสิทธิ)
- อัตราการใช้สิทธิ : ใบสำคัญแสดงสิทธิ 1 หน่วยต่อหุ้นสามัญ 11.8360 หุ้น (หลังจากปรับอัตราการใช้สิทธิ เนื่องจากการจ่ายหุ้นปันผลและการเปลี่ยนแปลงมูลค่าที่ตราไว้ของหุ้นแล้ว)
- ราคาการใช้สิทธิ : หุ้นละ 2.95708 บาท หลังจากปรับอัตราการใช้สิทธิ เนื่องจากการจ่ายหุ้นปันผล และการเปลี่ยนแปลงมูลค่าที่ตราไว้ของหุ้นแล้ว)
- จำนวนที่ยังไม่ได้ใช้สิทธิ : 5,356,893 หน่วย
- วันครบอายุ : วันที่ 31 ตุลาคม 2557

2. ประเภท : ไบสำคัญแสดงสิทธิในการซื้อหุ้นสามัญ ของ บริษัท กรู๊ปลีส จำกัด (มหาชน) ครั้งที่ 7 (GL - W3)
- อายุ : ไม่เกิน 2 ปี นับแต่วันที่ออกไบสำคัญแสดงสิทธิ คือวันที่ 2 ธ.ค. 2556
- จำนวนที่ออก : 332,783,154 หน่วย
- จำนวนหุ้นที่ออกเพื่อรองรับการใช้สิทธิ : 341,568,986 หุ้น
- อัตราการใช้สิทธิ : ไบสำคัญแสดงสิทธิ 1 หน่วยต่อหุ้นสามัญ 1 หุ้น
- ราคาการใช้สิทธิ : หุ้นละ 10.00 บาท
- จำนวนที่ยังไม่ได้ใช้สิทธิ : 332,783,154 หุ้น
- วันครบอายุ : วันที่ 30 พฤศจิกายน 2558
-
3. ประเภท : ไบสำคัญแสดงสิทธิที่จะซื้อหุ้นสามัญของบริษัทครั้งที่ 5 เพื่อจัดสรรให้แก่กรรมการและพนักงาน - ESOP ครั้งที่ 4 (GL-WD)
- อายุ : 3 ปี นับแต่วันที่ออกไบสำคัญแสดงสิทธิ
- จำนวนที่ออก : 1,000,000 หน่วย
- จำนวนหุ้นที่ออกเพื่อรองรับการใช้สิทธิ : 1,000,000 หุ้น (ก่อนการปรับสิทธิ)
- อัตราการใช้สิทธิ : ไบสำคัญแสดงสิทธิ 1 หน่วยใช้สิทธิซื้อหุ้นสามัญของบริษัทได้ 11.8360 หุ้น
- ราคาการใช้สิทธิ : หุ้นละ 1.65766 บาท
- จำนวนที่ยังไม่ได้ใช้สิทธิ : 1,000,000 หน่วย (ใช้สิทธิครั้งเดียวในวันครบอายุ)
- วันครบอายุ : วันที่ 30 เมษายน 2558



นโยบายการจ่ายเงินปันผล

บริษัทมีนโยบายจ่ายเงินปันผลในอัตราไม่น้อยกว่าร้อยละ 40 จากกำไรสุทธิหลังหักภาษีเงินได้และเงินสำรองต่าง ๆ ตามกฎหมาย ปัจจัยที่ใช้พิจารณาประกอบการจ่ายเงินปันผลเช่น ผลการดำเนินงานและฐานะทางการเงิน สภาพคล่องของบริษัทการขยายธุรกิจของบริษัทและปัจจัยอื่น ๆ ที่เกี่ยวข้องในการบริหารงานของบริษัทโดยการจ่ายเงินปันผลข้างต้นจะต้องได้รับอนุมัติจากที่ประชุมผู้ถือหุ้นเว้นแต่จะเป็นการจ่ายเงินปันผลระหว่างกาลซึ่งได้รับอนุมัติจากคณะกรรมการบริษัทแล้วโดยให้แจ้งแก่ที่ประชุมผู้ถือหุ้นคราวต่อไปเพื่อทราบ

ส่วนบริษัทย่อยของบริษัท มีนโยบายการจ่ายเงินปันผลในอัตราไม่น้อยกว่า ร้อยละ 70 ของกำไรสุทธิ

ข้อมูลการจ่ายเงินปันผลย้อนหลังของบริษัท เป็นดังนี้

งบการเงินเฉพาะกิจการ					
ปี	2556	2555	2554	2553	2552
อัตรากำไรสุทธิต่อหุ้น	0.27	0.43	3.65	4.67	3.29
อัตราเงินปันผลต่อหุ้น	N/A	0.31	2.51	3.25	2.29
อัตราการจ่ายเงินปันผลต่อกำไรสุทธิ (%)	N/A	69.79	68.85	69.65	69.54

** ปี 2555 และ 2556 หลังการเปลี่ยนแปลงมูลค่าหุ้นสามัญเป็นมูลค่าหุ้นละ 0.50 บาท

** ปี 2552 ถึง 2554 ก่อนการเปลี่ยนแปลงมูลค่าหุ้นสามัญ มูลค่าหุ้นละ 5.00 บาท

โครงสร้างการจัดการ

โครงสร้างองค์กร

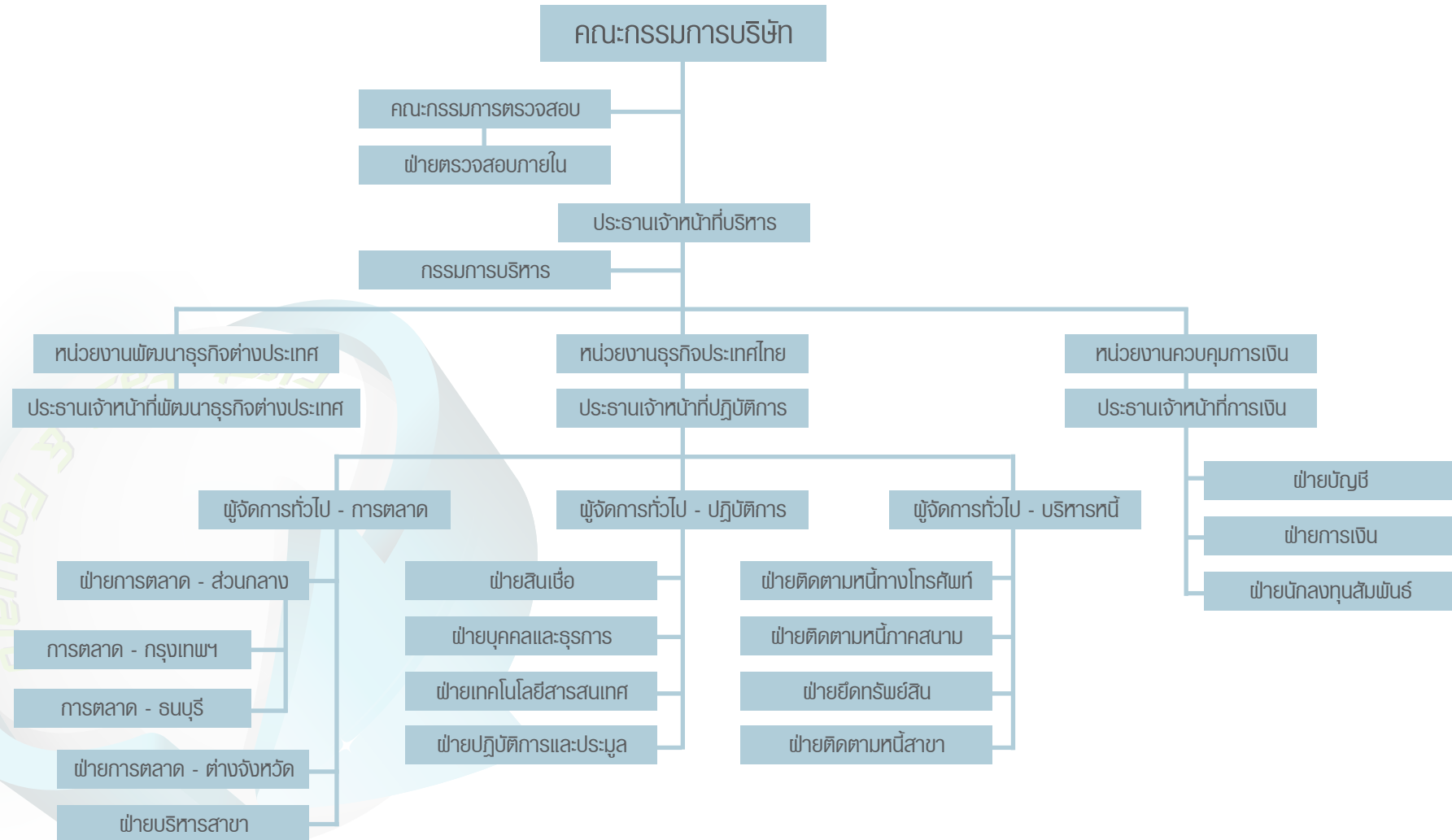

คณะกรรมการบริษัท

โครงสร้างคณะกรรมการ

ณ วันที่ 31 ธันวาคม 2556 คณะกรรมการบริษัทประกอบด้วยกรรมการจำนวน 10 คน แบ่งเป็น กรรมการที่เป็นผู้บริหารจำนวน 5 คน และที่ไม่ใช่ผู้บริหารจำนวน 5 คน โดยมีกรรมการอิสระ ที่ทำหน้าที่กรรมการตรวจสอบ จำนวน 4 คน ซึ่งเกินกว่า 1 ใน 3 ของจำนวนกรรมการทั้งหมด ทำให้โครงสร้างคณะกรรมการและการจัดการของบริษัทฯ มีการตรวจสอบและถ่วงดุลกันอย่างเพียงพอ โดยคณะกรรมการของบริษัทฯ ประกอบด้วยกรรมการที่มีคุณสมบัติหลากหลาย ทั้งในด้านทักษะ ประสบการณ์และความสามารถ เฉพาะด้านที่เป็นประโยชน์กับบริษัทฯ ได้แก่ ด้านการบริหาร การเงิน การบัญชี และมีกรรมการอย่างน้อย 2 คน ซึ่งเป็นกรรมการที่เป็นผู้บริหาร และกรรมการที่เป็นอิสระอย่างละ 1 คน ที่มีประสบการณ์โดยตรงในธุรกิจสินเชื่อเช่าซื้อ ซึ่งเป็นธุรกิจหลักของบริษัทฯ

รายชื่อคณะกรรมการ ตำแหน่งและวาระการดำรงตำแหน่ง รวมทั้งการเข้าร่วมประชุม ในปี 2556 เป็นดังนี้

รายชื่อกรรมการบริษัท	ตำแหน่ง / วาระการดำรงตำแหน่ง	การประชุมคณะกรรมการ	
		จำนวนครั้ง การประชุม	จำนวนครั้งที่เข้า ร่วมประชุม
1. นายमितชิตี โคนิซิตะ	ประธานกรรมการ และประธานเจ้าหน้าที่บริหาร / 2555 - 2558	16	16
2. นายทัตชัยะ โคนิซิตะ ¹	กรรมการ และประธานเจ้าหน้าที่ธุรกิจต่างประเทศ / 2556 - 2559	16	12
3. นายมูเนะโอะ ทาชิโร่ ²	กรรมการ / 2555 - 2557	16	12
4. นายสมชัย ลิ้มปัทมนลิน	กรรมการ และประธานเจ้าหน้าที่ปฏิบัติการ / 2556 - 2558	16	16
5. นายวรศักดิ์ เกรียงโกมล ³	กรรมการและกรรมการบริหาร / 2556 - 2559	16	15
6. นายตีฟงศ์ สหชาติศิริ	กรรมการ และประธานเจ้าหน้าที่การเงิน / 2555 - 2558	16	16
7. พลเอกสปีลันต์ ทรรทรานนท์	ประธานกรรมการตรวจสอบ / กรรมการอิสระ / 2556 - 2558	16	16
8. นายไศยนิต พิษญาญกูร	กรรมการตรวจสอบ / กรรมการอิสระ / 2555 - 2557	16	16
9. ดร. พลเดช เทอดพิทักษ์วานิช	กรรมการตรวจสอบ / กรรมการอิสระ / 2554 - 2557	16	16
10. นายกฤษณ์ พันธุ์รัตนมาลา	กรรมการตรวจสอบ / กรรมการอิสระ / 2554 - 2557	16	16

สาเหตุการขาดประชุม: ¹ ขาดประชุมรวม 4 ครั้ง เนื่องจาก ป่วย 1 ครั้ง และอีก 3 ครั้ง เป็นการติดภารกิจต่างประเทศ

² ขาดประชุมรวม 4 ครั้ง เนื่องจาก ติดภารกิจต่างประเทศทั้ง 4 ครั้ง

³ ขาดประชุมรวม 1 ครั้ง เนื่องจากติดภารกิจสำคัญ

วาระการดำรงตำแหน่ง

มีการกำหนดวาระการดำรงตำแหน่งของคณะกรรมการอย่างชัดเจนในข้อบังคับของบริษัท โดยให้กรรมการที่ดำรงตำแหน่ง นานที่สุดจำนวน 1 ใน 3 ของจำนวนกรรมการทั้งหมด หรือจำนวนใกล้เคียงที่สุดกับ 1 ใน 3 โดยปัจจุบันสำหรับบริษัทฯ คือ 4 คน ในแต่ละปีที่จะต้องออกตามวาระแต่ก็สามารถได้รับการเสนอชื่อเพื่อเลือกตั้งกลับเข้ามาดำรงตำแหน่งเดิมได้ใหม่โดยที่ประชุมสามัญผู้ถือหุ้น ประจำปี

คุณสมบัติกรรมการอิสระ:

บริษัทกำหนดไว้ตามข้อกำหนดของ ก.ล.ต. และตลาดหลักทรัพย์ โดยมีคุณสมบัติ ดังนี้

- ถือหุ้นไม่เกิน 1% ของจำนวนหุ้นที่มีสิทธิออกเสียงทั้งหมดของบริษัท บริษัทใหญ่ (1) บริษัทย่อย (2) บริษัทร่วม (3) หรือนิติบุคคลที่อาจมีความขัดแย้ง (4) โดยให้นับรวมหุ้นที่ถือโดยผู้เกี่ยวข้องด้วย
- ไม่เป็นกรรมการที่มีส่วนร่วมบริหารงานลูกจ้าง / พนักงาน / ที่ปรึกษาที่ได้เงินเดือนประจำหรือผู้มีอำนาจควบคุมของบริษัท บริษัทใหญ่บริษัทย่อย บริษัทร่วม บริษัทย่อยลำดับเดียวกัน หรือนิติบุคคลที่อาจมีความขัดแย้ง (ปัจจุบันและช่วง 2 ปีก่อนได้รับการแต่งตั้ง)
- ไม่มีความสัมพันธ์ทางสายโลหิตหรือโดยการจดทะเบียนในลักษณะที่เป็น บิดา มารดา คู่สมรส พี่น้อง และบุตร รวมทั้งคู่สมรสของบุตร กับผู้บริหาร ผู้ถือหุ้นรายใหญ่ ผู้มีอำนาจควบคุม หรือบุคคลที่จะได้รับการเสนอชื่อเป็นผู้บริหารหรือผู้มีอำนาจควบคุมของบริษัท หรือบริษัทย่อย
- ไม่มีความสัมพันธ์ทางธุรกิจกับบริษัท บริษัทใหญ่ บริษัทย่อยบริษัทร่วม หรือนิติบุคคลที่อาจมีความขัดแย้ง ในลักษณะที่อาจเป็นการขัดขวางการใช้จรรยาบรรณอย่างอิสระและไม่มีลักษณะอื่นใดที่ทำให้ไม่สามารถให้ความเห็นได้อย่างอิสระเกี่ยวกับการดำเนินงานของบริษัท

หมายเหตุ (1) บริษัทใหญ่ หมายถึง บริษัทที่ถือหุ้นของ บมจ. กรู๊ปลิส เกินกว่าร้อยละ 50 (2) บริษัทย่อย หมายถึง บริษัทที่ บมจ. กรู๊ปลิส ถือหุ้นเกินกว่าร้อยละ 50 (3) บริษัทร่วม หมายถึง บริษัทที่ บมจ. กรู๊ปลิสถือหุ้นตั้งแต่ร้อยละ 20 แต่ไม่เกินร้อยละ 50 (4) นิติบุคคลที่อาจมีความขัดแย้ง หมายถึง ผู้ถือหุ้นในบริษัทมากกว่าร้อยละ 10

กรรมการอิสระทั้ง 4 ท่านของบริษัทมีคุณสมบัติตามประกาศว่าด้วยคุณสมบัติของกรรมการอิสระและดำรงตำแหน่งเป็นกรรมการตรวจสอบด้วย ทั้งนี้ เพื่อให้เป็นไปตามข้อกำหนดเกี่ยวกับกรรมการอิสระและกรรมการตรวจสอบ (ที่ กต.ก.(ว) 32 / 2551 ของสำนักงานคณะกรรมการกำกับหลักทรัพย์และตลาดหลักทรัพย์ ณ วันที่ 5 มิถุนายน 2551)

การดำรงตำแหน่งกรรมการในบริษัทอื่น

คณะกรรมการไม่ได้มีการกำหนดจำนวนบริษัท ซึ่งกรรมการแต่ละท่านจะสามารถดำรงตำแหน่งกรรมการได้ในองค์กรอื่น เนื่องจาก กรรมการหลายท่านได้ดำรงตำแหน่งในบริษัทอื่นเหล่านั้น ก่อนที่จะเข้ามาเป็นกรรมการของบริษัทฯ อย่างไรก็ตาม บริษัทฯ ได้กำกับดูแลเรื่องการอุทิศเวลาให้กับบริษัทฯ เป็นสำคัญ ซึ่งที่ผ่านมากรรมการทุกท่านได้อุทิศเวลาให้กับบริษัทฯ อย่างเต็มที่ โดยสามารถดูได้จากสถิติการเข้าประชุม

สำหรับผู้บริหารระดับสูงนั้น ทุกท่านต้องปฏิบัติงานประจำอยู่ที่บริษัทจึงไม่สามารถดำรงตำแหน่งกรรมการในบริษัทอื่นได้ ยกเว้นการเป็นกรรมการของบริษัทย่อยหรือบริษัทในกลุ่มเดียวกัน

จำนวนบริษัทที่กรรมการแต่ละท่านดำรงตำแหน่งกรรมการในองค์กรอื่น ที่ไม่ใช่บริษัทย่อยหรือในกลุ่มบริษัทที่เกี่ยวข้องสำหรับปี 2556 เป็นดังนี้

รายชื่อกรรมการ	ตำแหน่ง	จำนวนบริษัทที่ดำรงตำแหน่งกรรมการ
นายमितชีจิ โคนชิตะ	ประธานกรรมการ	2
นายทัตชัยะ โคนชิตะ	กรรมการ	3
นายมูเนะโอะ ทาชิโร่	กรรมการ	2
นายตีฟงศ์ สหะชาติศิริ	กรรมการ	-
นายสมชัย ลิ้มปัทมสิน	กรรมการ	-
นายวรศักดิ์ เกรียงโกมล	กรรมการ	1
พล.อ. สืบสันต์ ทรรทรานนท์	ประธานกรรมการตรวจสอบ / กรรมการอิสระ	-
นายไศณิต พิชญากูร	กรรมการตรวจสอบ / กรรมการอิสระ	1
ดร.พลเดช เทอดพิทักษ์วานิช	กรรมการตรวจสอบ / กรรมการอิสระ	1
นายฤกษ์พันธ์ พันธุ์รัตนมาลา	กรรมการตรวจสอบ / กรรมการอิสระ	6

ตำแหน่งประธานกรรมการและประธานเจ้าหน้าที่บริหาร (ผู้บริหารสูงสุดขององค์กร)

ในปี 2555 บริษัทฯ ได้มีการปรับปรุงโครงสร้างการบริหารงานในองค์กร โดยให้ประธานกรรมการดำรงตำแหน่งประธานเจ้าหน้าที่บริหารอีกตำแหน่งหนึ่ง และโดยที่ประธานกรรมการเป็นตัวแทนจากผู้ถือหุ้นใหญ่ ดังนั้น จึงมั่นใจได้ถึงความทุ่มเทในการบริหารธุรกิจให้เกิดผลกำไรต่อบริษัทฯ อย่างไรก็ตามบริษัทฯได้มีการแบ่งแยกอำนาจหน้าที่ของคณะกรรมการและผู้บริหารไว้อย่างชัดเจน อีกทั้งยังมีคณะกรรมการตรวจสอบซึ่งเป็นกรรมการอิสระทำหน้าที่ในการถ่วงดุลและตรวจสอบการบริหารงาน

ขอบเขตอำนาจหน้าที่ของคณะกรรมการบริษัท

คณะกรรมการมีอำนาจหน้าที่ในการจัดการบริษัทให้เป็นไปตามกฎหมายวัตถุประสงค์และข้อบังคับของบริษัทตลอดจนมติของที่ประชุมผู้ถือหุ้นที่ชอบด้วยกฎหมายด้วยความซื่อสัตย์สุจริตและระมัดระวังรักษาผลประโยชน์ของบริษัทโดยสรุปอำนาจหน้าที่ที่สำคัญได้ดังนี้

1. จัดให้มีการประชุมผู้ถือหุ้นเป็นการประชุมสามัญประจำปีภายใน 4 เดือนนับแต่วันสิ้นสุทธรอบระยะเวลาบัญชีของบริษัท
2. จัดให้มีการประชุมคณะกรรมการอย่างน้อย 3 เดือนต่อครั้ง
3. จัดให้มีการทำงบแสดงฐานะการเงินและงบกำไรขาดทุนเบ็ดเสร็จของบริษัทในวันสิ้นสุทธรอบระยะเวลาบัญชีของบริษัทซึ่งผู้สอบบัญชีตรวจสอบแล้วและนำเสนอต่อที่ประชุมผู้ถือหุ้นเพื่อพิจารณาอนุมัติ
4. คณะกรรมการบริษัทอาจแต่งตั้งกรรมการผู้จัดการหรือมอบอำนาจให้บุคคลอื่นใดให้ดำเนินกิจการของบริษัทภายใต้การควบคุมของคณะกรรมการหรืออาจมอบอำนาจ เพื่อให้บุคคลดังกล่าวมีอำนาจตามที่คณะกรรมการเห็นสมควร และภายในเวลาที่คณะกรรมการเห็นสมควรและคณะกรรมการอาจยกเลิกเพิกถอนเปลี่ยนแปลงหรือแก้ไขอำนาจดังกล่าวได้ ในกรณีที่คณะกรรมการบริษัทได้มอบอำนาจให้กรรมการผู้จัดการหรือบุคคลอื่นทำหน้าที่แทนในเรื่องเกี่ยวกับการดำเนินงานตามปกติ ธุรกิจการมอบอำนาจดังกล่าวต้องเป็นไปตามมติของที่ประชุมคณะกรรมการบริษัทที่มีกรรมการอิสระหรือกรรมการที่เป็นกรรมการตรวจสอบเข้าร่วมประชุม และหากกรรมการอิสระหรือกรรมการที่เป็นกรรมการตรวจสอบคัดค้านการมอบอำนาจนั้นต้องบันทึกความเห็นของกรรมการดังกล่าวในรายงานการประชุมให้ชัดเจน
5. กำหนดเป้าหมายแนวทางนโยบายแผนงานและงบประมาณของบริษัทควบคุมกำกับดูแลการบริหารและการจัดการของคณะผู้บริหารให้เป็นไปตามนโยบายที่ได้รับมอบหมายไว้ในเรื่องดังต่อไปนี้ คณะกรรมการต้องได้รับมติอนุมัติจากที่ประชุมผู้ถือหุ้นก่อนการดำเนินการอันได้แก่เรื่องที่เกี่ยวข้องกับการกำหนดให้ต้องได้รับมติอนุมัติจากที่ประชุมผู้ถือหุ้น เช่นการเพิ่มทุนการลดทุนการขายหรือโอนกิจการของบริษัททั้งหมดหรือบางส่วนที่สำคัญให้แก่บุคคลอื่นหรือการซื้อหรือรับโอนกิจการของบริษัทอื่นมาเป็นของบริษัทการแก้ไขหนังสือบริคณห์สนธิหรือข้อบังคับ เป็นต้น
6. กำกับดูแลให้บริษัทปฏิบัติตามกฎหมายว่าด้วยหลักทรัพย์และตลาดหลักทรัพย์ข้อกำหนดของตลาดหลักทรัพย์ อาทิ เช่น การทำรายการที่เกี่ยวข้องกันและการซื้อหรือขายหลักทรัพย์ที่สำคัญตามกฎหมายเกณฑ์ของตลาดหลักทรัพย์แห่งประเทศไทยหรือกฎหมายที่เกี่ยวข้องกับธุรกิจของบริษัท
7. พิจารณาโครงสร้างการบริหารงานแต่งตั้งคณะกรรมการบริหารกรรมการผู้จัดการผู้จัดการทั่วไปและคณะกรรมการอื่นตามความเหมาะสม
8. ติดตามผลการดำเนินงานให้เป็นไปตามแผนงานและงบประมาณอย่างต่อเนื่อง
9. กรรมการจะต้องไม่ประกอบกิจการอันมีสภาพอย่างเดียวกันและเป็นการแข่งขันกับกิจการของบริษัทหรือเข้าเป็นหุ้นส่วนในห้างหุ้นส่วนสามัญหรือเป็นหุ้นส่วนไม่จำกัดความรับผิดในห้างหุ้นส่วนจำกัดหรือเป็นกรรมการของบริษัทเอกชนหรือบริษัทอื่นที่ประกอบกิจการอันมีสภาพอย่างเดียวกันและเป็นการแข่งขันกับกิจการของบริษัทไม่ว่าจะทำเพื่อประโยชน์ตนหรือเพื่อประโยชน์ผู้อื่นเว้นแต่จะได้แจ้งให้ที่ประชุมผู้ถือหุ้นทราบก่อนที่จะมีมติแต่งตั้ง
10. กรรมการต้องแจ้งให้บริษัททราบโดยไม่ชักช้าหากมีส่วนได้เสียไม่ว่าโดยตรงหรือโดยอ้อมในสัญญาที่บริษัททำขึ้นหรือถือหุ้นหรือหุ้นกู้เพิ่มขึ้นหรือลดลงในบริษัท

ทั้งนี้การมอบอำนาจหน้าที่ดังกล่าวข้างต้นให้แก่คณะกรรมการจะไม่รวมถึงการมอบอำนาจที่ทำให้คณะกรรมการหรือผู้รับมอบอำนาจจากคณะกรรมการสามารถอนุมัติรายการที่ตนหรือบุคคลที่อาจมีความขัดแย้งมีส่วนได้เสียหรือมีผลประโยชน์ในลักษณะอื่นใดที่ขัดแย้งกับบริษัทหรือบริษัทย่อยหรือลักษณะอื่นใดที่เป็นไปตามที่กำหนดตามกฎหมายเกณฑ์ของตลาดหลักทรัพย์แห่งประเทศไทยซึ่งการอนุมัติรายการในลักษณะดังกล่าวจะต้องเสนอต่อที่ประชุมคณะกรรมการบริษัท และ/หรือ ที่ประชุมผู้ถือหุ้นเพื่อพิจารณาและอนุมัติรายการดังกล่าวตามที่ข้อบังคับของบริษัทหรือกฎหมายที่เกี่ยวข้องกำหนด

การประเมินตนเองของคณะกรรมการ

คณะกรรมการบริษัทได้จัดให้มีการประเมินผลตนเองของคณะกรรมการ (Self Assessment) เป็นประจำทุกปี โดยมุ่งเน้นการนำผลประเมินไปใช้ประโยชน์เพื่อการปรับปรุงการปฏิบัติหน้าที่ของคณะกรรมการ โดยนำหลักเกณฑ์จากตลาดหลักทรัพย์มาใช้ ซึ่งประกอบด้วยหัวข้อดังนี้

1. โครงสร้างและคุณสมบัติของคณะกรรมการ
2. บทบาทหน้าที่และความรับผิดชอบของคณะกรรมการ
3. การประชุมคณะกรรมการ
4. การทำหน้าที่ของกรรมการ
5. ความสัมพันธ์กับฝ่ายจัดการ
6. การพัฒนาตนเองของกรรมการและการพัฒนาผู้บริหาร

สำหรับผลการประเมิน ประจำปี 2556 นั้น ในภาพรวมปรากฏว่าโดยเฉลี่ยแล้วคณะกรรมการ จำนวนร้อยละ 94 มีความเห็นว่า คณะกรรมการของบริษัทฯได้มีการดำเนินการในแต่ละประเด็นอย่างครบถ้วนดีมาก

การพัฒนากรรมการและผู้บริหาร

- **การฝึกอบรม** คณะกรรมการ ส่งเสริมและอำนวยความสะดวกให้มีการฝึกอบรมและการให้ความรู้แก่ผู้เกี่ยวข้องในระบบการกำกับดูแลกิจการของบริษัท ตลอดจนเสริมสร้างความรู้ความเข้าใจในการบริหารงานบริษัทฯ สำหรับทั้งกรรมการ กรรมการตรวจสอบผู้บริหาร เลขานุการบริษัท ตลอดจนพนักงานของบริษัท โดยการฝึกอบรมมีทั้งภายในบริษัท และโดยสถาบันภายนอกทั้งการสัมมนา ฝึกอบรมที่จัดขึ้นโดยหน่วยงานเฉพาะทางวิชาชีพ เช่น สภาวิชาชีพบัญชี หรือกรมสรรพากร ตลอดจนหน่วยงานที่กำกับดูแลบริษัท เช่น ตลาดหลักทรัพย์ และกสท. และสมาคมสถาบันกรรมการบริษัทไทย เป็นต้น

- **การเตรียมการสำหรับกรรมการใหม่** ฝ่ายจัดการได้จัดเอกสารและข้อมูลสรุป เพื่อแนะนำธุรกิจและแนวทางดำเนินธุรกิจของบริษัทให้แก่กรรมการใหม่ประกอบด้วย รายงานประจำปีของบริษัทฯ กฎบัตรคณะกรรมการ / คณะกรรมการตรวจสอบ หนังสือรับรองบริษัท ตลอดจนหนังสือบริคณห์สนธิ และข้อบังคับของบริษัทฯ เป็นต้น

- **แผนพัฒนาและสืบทอดงาน** ผู้จัดการทั่วไปได้รายงานให้ทราบเป็นประจำถึงแผนพัฒนาและสืบทอดงาน ในกรณีที่ดินไม่สามารถปฏิบัติหน้าที่ได้

- **โครงการสำหรับพัฒนาผู้บริหาร** คณะกรรมการได้จัดให้มีโครงการสำหรับพัฒนาผู้บริหาร โดยให้ผู้จัดการทั่วไปรายงานเป็นประจำทุกปี ถึงสิ่งที่ได้ทำไปในช่วงปี ซึ่งจะพิจารณาควบคู่กับแผนสืบทอดงาน



ผู้บริหาร

ณ วันที่ 31 ธันวาคม 2556 บริษัทฯ มีผู้บริหารตามนียบามของ ก.ล.ต. รวม 7 คน และมีผู้บริหารเข้าใหม่ 1 คน เมื่อวันที่ 15 มกราคม 2557 รวมเป็น 8 คน (ลำดับที่ 1-8) และผู้จัดการฝ่ายบัญชี (ลำดับที่ 9) และมีผู้บริหาร ที่ไม่อยู่ในนียบามของ ก.ล.ต. จำนวน 4 คน (ลำดับที่ 10-13) ดังนี้

ลำดับ	รายชื่อผู้บริหาร	ตำแหน่ง
1.	นายमितธิจิ โคโนฮิตะ	ประธานเจ้าหน้าที่บริหาร
2.	นายทัตชัยะ โคโนฮิตะ	ประธานเจ้าหน้าที่พัฒนาธุรกิจต่างประเทศ
3.	นายสมชัย ลิมปพัฒน์สิน	ประธานเจ้าหน้าที่ ฝ่ายปฏิบัติการ
4.	นายตีพงศ์ สหะชาติศิริ	ประธานเจ้าหน้าที่ ฝ่ายการเงิน
5.	นายวรศักดิ์ เกรียงโกมล	กรรมการบริหาร
6.	นายจรัส เลียงวิทยาคุณ *	ผู้จัดการทั่วไป - ฝ่ายการตลาด
7.	นายพรศักดิ์ อรุจทรัพย์ชัยรัตน์	ผู้จัดการทั่วไป - ฝ่ายปฏิบัติการ
8.	นายชุมพล กิตติชัยสมบัติ **	ผู้จัดการทั่วไป - ฝ่ายบริหารหนี้
9.	น.ส. อัจฉรา ชัยนา	ผู้จัดการฝ่ายบัญชี
10.	นายกัปตัน จิระเศรษฐ	ผู้จัดการฝ่ายสินเชื่อ
11.	นายกิตติชัย มณีนนท์	ผู้จัดการฝ่ายบริการเรียกเก็บ
12.	นายสมคิด จารุโพบูลย์พันธ์	ผู้จัดการฝ่ายบุคคลและธุรการ
13.	นายศรทัสย์ กันตวิวงศ์ *	ผู้จัดการฝ่ายเทคโนโลยีสารสนเทศ

*เข้าใหม่ระหว่างปี 2556

**เข้ารับตำแหน่ง เมื่อวันที่ 15 มกราคม 2557

ขอบเขตอำนาจหน้าที่ของประธานเจ้าหน้าที่บริหาร

1. ดำเนินการและบริหารจัดการการดำเนินงานธุรกิจปกติของบริษัท
2. ติดตามและดำเนินงานให้เป็นไปตามแผนงานและนโยบายที่กำหนดโดยคณะกรรมการบริษัท
3. อนุมัติการใช้จ่ายในวงเงินหรืองบประมาณรายจ่ายประจำปีที่ผ่านมาการอนุมัติจากคณะกรรมการบริษัท
4. พิจารณาการว่าจ้างและบรรจุในตำแหน่งการแต่งตั้งโยกย้าย การพ้นจากการเป็นพนักงานและการเปลี่ยนแปลงค่าจ้างพนักงาน
5. เป็นผู้รับมอบอำนาจบริษัทในการบริหารงานให้เป็นไปตามวัตถุประสงค์ข้อบังคับข้อกำหนดคำสั่ง
6. ดำเนินการตกลงผูกพันในการดำเนินธุรกิจปกติของบริษัท โดยสามารถพิจารณาอนุมัติการดำเนินงานต่าง ๆ ของบริษัทใน

วงเงินไม่เกินที่กำหนดในอำนาจดำเนินการของบริษัทซึ่งผ่านการอนุมัติจากคณะกรรมการบริษัทแล้ว มอบอำนาจหรือมอบหมายให้บุคคลอื่นใดที่ประธานเจ้าหน้าที่บริหารเห็นสมควรทำหน้าที่แทนในเรื่องที่จำเป็นและสมควรโดยให้อยู่ในดุลพินิจของประธานเจ้าหน้าที่บริหาร ทั้งนี้การมอบอำนาจดังกล่าวต้องอยู่ภายใต้หลักเกณฑ์ของกฎหมายและกฎระเบียบข้อบังคับของบริษัท

ทั้งนี้การมอบอำนาจหน้าที่ดังกล่าวข้างต้นให้แก่ประธานเจ้าหน้าที่บริหาร จะไม่รวมถึงการมอบอำนาจที่ทำให้ประธานเจ้าหน้าที่บริหารหรือผู้รับมอบอำนาจจากประธานเจ้าหน้าที่บริหาร สามารถอนุมัติรายการที่ตนหรือบุคคลที่อาจมีความขัดแย้งมีส่วนได้เสีย หรือมีผลประโยชน์ในลักษณะอื่นใดที่ขัดแย้งกับบริษัทหรือบริษัทย่อยหรือลักษณะอื่นใด ที่เป็นไปตามที่กำหนดตามกฎหมายของตลาดหลักทรัพย์แห่งประเทศไทย ซึ่งการอนุมัติรายการในลักษณะดังกล่าวจะต้องเสนอต่อที่ประชุมคณะกรรมการบริษัทและ / หรือที่ประชุมผู้ถือหุ้นเพื่อพิจารณาและอนุมัติรายการดังกล่าว ตามที่ข้อบังคับของบริษัทหรือกฎหมายที่เกี่ยวข้องกำหนด

เลขานุการบริษัท

คณะกรรมการบริษัทฯ ได้มีมติแต่งตั้งให้ นางสาวศิริเพ็ญ พงศ์ชัยฤกษ์ ดำรงตำแหน่งเป็นเลขานุการบริษัท ตั้งแต่วันที่ 22 พฤศจิกายน 2554 เลขานุการบริษัท มีหน้าที่และความรับผิดชอบดังนี้

หน้าที่ความรับผิดชอบของเลขานุการบริษัท

- ทำหน้าที่ในการดำเนินการจัดประชุมคณะกรรมการบริษัทและการประชุมผู้ถือหุ้น
- จัดทำและเก็บรักษาทะเบียนกรรมการ
- จัดทำและเก็บรักษาหนังสือนัดประชุมคณะกรรมการ รายงานการประชุมคณะกรรมการ และรายงานประจำปีของบริษัท
- จัดทำและเก็บรักษาหนังสือนัดประชุมผู้ถือหุ้นและรายงานการประชุมผู้ถือหุ้น
- จัดส่งสำเนา/ เก็บรักษา รายงานการมีส่วนได้เสียของกรรมการและผู้บริหารหรือบุคคลที่มีความเกี่ยวข้อง ให้ประธานกรรมการและประธานกรรมการตรวจสอบ
- จัดทำรายงานการเปลี่ยนแปลงการถือหลักทรัพย์ของกรรมการ และผู้บริหาร เพื่อแจ้งให้ที่ประชุมคณะกรรมการบริษัทรับทราบ
- ทำหน้าที่เป็นผู้ประสานงานระหว่างบริษัท กับหน่วยงานกำกับดูแลภายนอก เช่น ตลาดหลักทรัพย์ สำนักงานคณะกรรมการ กสท. ศูนย์รับฝากหลักทรัพย์ ฯลฯ
- ดำเนินการเรื่องการเปิดเผยข้อมูลของบริษัทผ่านทางระบบอิเล็กทรอนิกส์ของตลาดหลักทรัพย์ (ELCID)
- เป็นผู้ประสานงาน ด้านนักลงทุนสัมพันธ์



รายละเอียดเกี่ยวกับกรรมการ ผู้บริหาร ผู้มีอำนาจควบคุม และเลขานุการบริษัท ประจำปี 2556

ชื่อ-สกุล / ตำแหน่ง / วันที่ได้รับแต่งตั้ง	อายุ (ปี)	คุณวุฒิทางการศึกษา / การอบรม	สัดส่วนการถือหุ้นในบริษัท (%)	ความสัมพันธ์ทางครอบครัวระหว่างกรรมการและผู้บริหาร	ประสบการณ์ทำงานในระยะ 5 ปีย้อนหลัง				
					ช่วงเวลา	ตำแหน่ง	บริษัท / ประเภทธุรกิจ		
นายमितซึชิ โคโนฮิตะ ประธานกรรมการ และประธานเจ้าหน้าที่บริหาร (มีอำนาจลงนามผูกพันบริษัท) / 7 มีนาคม 2550	47	ปริญญาตรี (กฎหมาย) Osaka University ประเทศญี่ปุ่น	0.02	เป็นพี่ชายของ นายทัตซึยะ โคโนฮิตะ	บริษัทจดทะเบียน	ประธานกรรมการ และ ประธานเจ้าหน้าที่บริหาร	บริษัท กรู๊ปลีส จำกัด (มหาชน) (ธุรกิจให้บริการเช่าซื้อ)		
					2555 - ปัจจุบัน		ประธานกรรมการ	บริษัท กรู๊ปลีส จำกัด (มหาชน) (ธุรกิจให้บริการเช่าซื้อ)	
					2550 - 2555		ประธานกรรมการ	บริษัท หลักทรัพย์ ยูไนเต็ด จำกัด (มหาชน) (ธุรกิจหลักทรัพย์)	
					2549 - 2554		ไมโซ บจ.	ผู้อำนวยการ ประธานกรรมการ	GL Finance Plc. (ธุรกิจให้บริการเช่าซื้อ)
					2555 - ปัจจุบัน		ประธานกรรมการ		Group Lease Holdings Pte. Ltd. (ธุรกิจที่ปรึกษา ด้านการเงิน และจัดการเงินลงทุนอื่น)
					2555 - ปัจจุบัน		กรรมการ	Engine Property Management Asia Co., Ltd. (ธุรกิจ อสังหาริมทรัพย์)	
					2554 - ปัจจุบัน		ประธานกรรมการ	Engine Holdings Asia Pte., Ltd. (ธุรกิจด้านการลงทุน)	
2552 - ปัจจุบัน 2548 - 2551	กรรมการ	บริษัท เอ.พี.เอฟ.โฮลดิ้งส์ จำกัด (ธุรกิจการลงทุน)							
นายทัตซึยะ โคโนฮิตะ กรรมการ และประธานเจ้าหน้าที่พัฒนา ธุรกิจ / 20 เมษายน 2554	42	ปริญญาตรี (ประวัติศาสตร์) Osaka University ประเทศญี่ปุ่น	-	เป็นน้องชายของ นายमितซึชิ โคโนฮิตะ	บริษัทจดทะเบียน	กรรมการผู้จัดการ และ ประธานเจ้าหน้าที่บริหาร	Wedge Holdings Co., Ltd. (ธุรกิจการลงทุน)		
					2556 - ปัจจุบัน		กรรมการและประธาน เจ้าหน้าที่พัฒนาธุรกิจ	บริษัท กรู๊ปลีส จำกัด (มหาชน) (ธุรกิจให้บริการเช่าซื้อ)	
					2555 - ปัจจุบัน		กรรมการ	บริษัท กรู๊ปลีส จำกัด (มหาชน) (ธุรกิจให้บริการเช่าซื้อ)	
					2554 - 2555		กรรมการ และประธาน กรรมการ	Wedge Holdings Co., Ltd. (ธุรกิจการลงทุน)	
					2554 - 2556		กรรมการบริหาร และ ประธานเจ้าหน้าที่บริหาร	Showa Holdings Co., Ltd. (ธุรกิจการลงทุน)	
					2551 - ปัจจุบัน		ประธานกรรมการบริหาร	บริษัท หลักทรัพย์ ยูไนเต็ด จำกัด (มหาชน) (ธุรกิจหลักทรัพย์)	
					2549 - 2554		ไมโซ บจ.	กรรมการผู้จัดการ	Asuka Foods Co., Ltd. (ธุรกิจอาหาร)
2553 - ปัจจุบัน	กรรมการผู้จัดการ								

รายละเอียดเกี่ยวกับกรรมการ ผู้บริหาร ผู้มีอำนาจควบคุม และเลขานุการบริษัท ประจำปี 2556 (ต่อ)

ชื่อ-สกุล / ตำแหน่ง / วันที่ได้รับแต่งตั้ง	อายุ (ปี)	คุณวุฒิทางการศึกษา / การอบรม	สัดส่วนการถือหุ้นในบริษัท (%)	ความสัมพันธ์ทางครอบครัวระหว่างกรรมการและผู้บริหาร	ประสบการณ์ทำงานในระยะ 5 ปีย้อนหลัง		
					ช่วงเวลา	ตำแหน่ง	บริษัท / ประเภทธุรกิจ
นายมนะโอ๊ะ ทาซีโร่ กรรมการ / 22 เมษายน 2552	41	ปริญญาตรี (วรรณคดี) Osaka University ประเทศญี่ปุ่น	-	-	บริษัทจดทะเบียน 2556 - ปัจจุบัน 2552 - ปัจจุบัน 2552 - ปัจจุบัน 2551 - 2556 2550 - 2551 ไม่ใช่ บจ. 2556 - ปัจจุบัน 2554 - 2556	กรรมการ กรรมการ กรรมการ ประธานเจ้าหน้าที่บริหาร กรรมการบริหารอาวุโส กรรมการ กรรมการ	Wedge Holdings Co.,Ltd. (ธุรกิจการลงทุน) บริษัท กรุ๊ปลีส์ จำกัด (มหาชน) (ธุรกิจให้บริการเช่าซื้อ) Engine Holdings Asia Pte. Ltd. (ธุรกิจด้านการลงทุน) Wedge Holdings Co., Ltd. (ธุรกิจด้านการลงทุน) Wedge Holdings Co., Ltd. (ธุรกิจด้านการลงทุน) Group Lease Holdings Pte. Ltd. (ธุรกิจที่ปรึกษา ด้านการเงิน และจัดการเงินลงทุนอื่น) Asuka Foods Co.,Ltd. (ธุรกิจอาหาร)
นายดีพงษ์ สหชาติศิริ กรรมการ (มีอำนาจลงนามผูกพันบริษัท) และประธานเจ้าหน้าที่การเงิน / 7 มีนาคม 2550	40	ปริญญาโท (บริหารธุรกิจ) มหาวิทยาลัยธรรมศาสตร์ หลักสูตร Directors Accreditation Program (DAP) รุ่นที่ 62/2007	0.02	-	บริษัทจดทะเบียน 2555 - ปัจจุบัน 2550 - 2555 ไม่ใช่ บจ. 2555 - ปัจจุบัน 2555 - ปัจจุบัน 2548 - 2550	กรรมการ และประธาน เจ้าหน้าที่การเงิน กรรมการ กรรมการ กรรมการ ผู้จัดการผลิตภัณฑ์	บริษัท กรุ๊ปลีส์ จำกัด (มหาชน) (ธุรกิจให้บริการเช่าซื้อ) บริษัท กรุ๊ปลีส์ จำกัด (มหาชน) (ธุรกิจให้บริการเช่าซื้อ) GL Finance Plc. (ธุรกิจให้บริการเช่าซื้อ) Group Lease Holdings Pte. Ltd. (ธุรกิจที่ปรึกษา ด้านการเงิน และจัดการเงินลงทุนอื่น) บริษัท มหพันธ์ ไฟเบอร์ซีเมนต์ จำกัด (มหาชน) (ผลิตและจำหน่ายวัสดุก่อสร้าง)

รายละเอียดเกี่ยวกับกรรมการ ผู้บริหาร ผู้มีอำนาจควบคุม และเลขานุการบริษัท ประจำปี 2556 (ต่อ)

ชื่อ-สกุล / ตำแหน่ง / วันที่ได้รับแต่งตั้ง	อายุ (ปี)	คุณวุฒิทางการศึกษา / การอบรม	สัดส่วนการถือหุ้นในบริษัท (%)	ความสัมพันธ์ทางครอบครัวระหว่างกรรมการและผู้บริหาร	ประสบการณ์ทำงานในระยะ 5 ปีย้อนหลัง		
					ช่วงเวลา	ตำแหน่ง	บริษัท / ประเภทธุรกิจ
นายสมชัย ลิ้มปัทมลิน กรรมการ (มีอำนาจลงนามผูกพันบริษัท) และประธานเจ้าหน้าที่ปฏิบัติการ / 15 มิถุนายน 2554	54	ปริญญาโท (บริหารธุรกิจ) มหาวิทยาลัยเกษตรศาสตร์ หลักสูตร Director Accreditation Program (DAP) รุ่นที่ 94/2012	0.03	-	บริษัทจดทะเบียน 2555 - ปัจจุบัน	กรรมการ และประธาน เจ้าหน้าที่ปฏิบัติการ	บริษัท กรู๊ปลีส์ จำกัด (มหาชน) (ธุรกิจให้บริการเช่าซื้อ)
					2554 - 2555	กรรมการและกรรมการบริหาร	บริษัท กรู๊ปลีส์ จำกัด (มหาชน) (ธุรกิจให้บริการเช่าซื้อ)
					2555 - ปัจจุบัน	กรรมการ	Group Lease Holdings Pte. Ltd. (ธุรกิจที่ปรึกษา ด้านการเงิน และจัดการเงินลงทุนอื่น)
					2550 - 2554	กรรมการ และรองประธาน อาวุโส	บริษัท ชัมมิต แคมพิทอล ลิสซิ่ง จำกัด (ธุรกิจให้บริการเช่าซื้อ)
					2537 - 2551	รองประธาน	บริษัท พาราซูมิ - ไทย ลิสซิ่ง จำกัด (ธุรกิจให้บริการเช่าซื้อ)
นายวรศักดิ์ เกรียงโกมล กรรมการ (มีอำนาจลงนามผูกพันบริษัท) และกรรมการบริหาร / 15 มิถุนายน 2554	43	ปริญญาโท (บริหารธุรกิจ) Western Illinois University, USA.	0.09	-	บริษัทจดทะเบียน 2554 - ปัจจุบัน	กรรมการและกรรมการบริหาร	บริษัท กรู๊ปลีส์ จำกัด (มหาชน) (ธุรกิจให้บริการเช่าซื้อ)
					2555 - ปัจจุบัน	ประธานกรรมการ	GL Finance Plc. (ธุรกิจให้บริการเช่าซื้อ)
					2555 - ปัจจุบัน	กรรมการ	Group Lease Holdings Pte. Ltd. (ธุรกิจที่ปรึกษา ด้านการเงิน และจัดการเงินลงทุนอื่น)
					2554 - ปัจจุบัน	กรรมการ	Engine Holdings Asia Pte., Ltd. (ธุรกิจการลงทุน)
					2551 - 2553	กรรมการผู้จัดการ	บริษัท เอ.พี.เอฟ.อินเตอร์เนชั่นแนลอินชัวร์รันส์ จำกัด (ธุรกิจประกันภัย)
2544 - 2551	กรรมการผู้จัดการ	บริษัท ลิเบอร์ตี ประกันภัย จำกัด (ธุรกิจประกันภัย)					

รายละเอียดเกี่ยวกับกรรมการ ผู้บริหาร ผู้มีอำนาจควบคุม และเลขานุการบริษัท ประจำปี 2556 (ต่อ)

ชื่อ-สกุล / ตำแหน่ง / วันที่ได้รับแต่งตั้ง	อายุ (ปี)	คุณวุฒิทางการศึกษา / การอบรม	สัดส่วนการถือหุ้นในบริษัท (%)	ความสัมพันธ์ทางครอบครัวระหว่างกรรมการและผู้บริหาร	ประสบการณ์ทำงานในระยะ 5 ปีย้อนหลัง		
					ช่วงเวลา	ตำแหน่ง	บริษัท / ประเภทธุรกิจ
พลเอกสืบสันต์ ทรพรานนท์ กรรมการอิสระและประธานกรรมการ ตรวจสอบ / 11 พฤษภาคม 2554	62	ปริญญาตรี (รัฐศาสตร์) Norwich University, USA. วิทยาลัยป้องกันราชอาณาจักร (วปรอ. รุ่นที่ 4414) หลักสูตร Director Certification Program No. 98/2008 - Finance for Non-financial Director No. 39/2008	0.01	-	บริษัทจดทะเบียน 2554 - ปัจจุบัน ไม่ใช่ บจ. 2552 - 2555	กรรมการอิสระ และ ประธานกรรมการตรวจสอบ ผู้ทรงคุณวุฒิพิเศษ สำนักงานปลัดกระทรวง กลาโหมทำหน้าที่รอง หัวหน้าสำนักงาน	บริษัท กรู๊ปลีส จำกัด (มหาชน) (ธุรกิจให้บริการเช่าซื้อ) สำนักรัฐมนตรี กระทรวงกลาโหม
นายไศนิต พิษณุวงกูร กรรมการอิสระ และกรรมการตรวจสอบ / 11 พฤษภาคม 2554	63	ปริญญาโท (เศรษฐศาสตร์) North Texas State University, USA./ หลักสูตร Director Certification Program No.33/2005	-	-	บริษัทจดทะเบียน 2554 - ปัจจุบัน 2550 - 2551 2542 - 2547 ไม่ใช่ บจ. 2552 - 2556 2549-ปัจจุบัน 2547 - 2549	กรรมการอิสระ และ กรรมการตรวจสอบ ผู้อำนวยการฝ่ายสินเชื่อ รายย่อย ผู้ช่วยกรรมการผู้จัดการ สินเชื่อเช่าซื้อและกิจการสาขา กรรมการบริหาร ผู้บริหาร ผู้ช่วยกรรมการผู้จัดการ สินเชื่อรายย่อย	บริษัท กรู๊ปลีส จำกัด (มหาชน) (ธุรกิจให้บริการเช่าซื้อ) ธนาคาร ธนชาติ จำกัด (มหาชน) (ธนาคารพาณิชย์) บงล. เกียรตินาคิน จำกัด (มหาชน) (ธุรกิจการเงินและ หลักทรัพย์) บริษัท เอกธนา วิศวกรรม จำกัด (ธุรกิจวิศวกรรม) บริษัท ไทยฟิลาเท็กซ์ จำกัด (มหาชน) (ผลิตเส้นยางยืด) บริษัท เงินทุน เอไอจี จำกัด (ธุรกิจการเงิน)

รายละเอียดเกี่ยวกับกรรมการ ผู้บริหาร ผู้มีอำนาจควบคุม และเลขานุการบริษัท ประจำปี 2556 (ต่อ)

ชื่อ-สกุล / ตำแหน่ง / วันที่ได้รับแต่งตั้ง	อายุ (ปี)	คุณวุฒิทางการศึกษา / การอบรม	สัดส่วนการถือหุ้นในบริษัท (%)	ความสัมพันธ์ทางครอบครัวระหว่างกรรมการและผู้บริหาร	ประสบการณ์ทำงานในระยะ 5 ปีย้อนหลัง		
					ช่วงเวลา	ตำแหน่ง	บริษัท / ประเภทธุรกิจ
ดร. พลเดช เทอดพิทักษ์วานิช กรรมการอิสระ และกรรมการตรวจสอบ / 20 เมษายน 2554	45	ปริญญาเอก (วิศวกรรมศาสตร์) Lehigh University, USA./ หลักสูตร Director Accreditation Program No. 89/2011	-	-	บริษัทจดทะเบียน 2554 - ปัจจุบัน ไม่ใช่ บจ. 2555 - ปัจจุบัน 2550 - 2555 2549 - 2550	กรรมการอิสระ และ กรรมการตรวจสอบ ผู้อำนวยการฝ่ายวิศวกรรม โยธา รองกรรมการผู้จัดการ รองกรรมการผู้จัดการ	บริษัท กรู๊ปปลัส จำกัด (มหาชน) (ธุรกิจให้บริการเช่าซื้อ) บริษัท ว.และสหาย คอนซัลแตนต์ จำกัด (ที่ปรึกษาวิศวกรรม) บริษัท วิศวกรที่ปรึกษา อาร์ควี จำกัด (ที่ปรึกษาวิศวฯ) บริษัท ไอเอ็มเอ็มเอส จำกัด (วิศวกรรม)
นายกฤษณ์ พันธุ์รัตนมาลา กรรมการอิสระ และกรรมการตรวจสอบ / 20 เมษายน 2554	45	ปริญญาโท (การเงิน) University of Florida, USA./ หลักสูตร Advanced Audit Committee Program No. 27/2009 - Director Certification Program No. 86/2007 - MFM 1/2009, MFR 9/2009, MIA 6/2009, MIR 7/2009	-	-	บริษัทจดทะเบียน 2554 - ปัจจุบัน 2554 - ปัจจุบัน 2551 - ปัจจุบัน 2549 - ปัจจุบัน ไม่ใช่ บจ. 2554 - ปัจจุบัน 2549 - 2556 2549 - ปัจจุบัน 2548 - ปัจจุบัน	กรรมการอิสระ และ กรรมการตรวจสอบ กรรมการ กรรมการอิสระ และ กรรมการตรวจสอบ กรรมการอิสระ และ กรรมการตรวจสอบ กรรมการ กรรมการ กรรมการ ผู้อำนวยการ	บริษัท กรู๊ปปลัส จำกัด (มหาชน) (ธุรกิจให้บริการเช่าซื้อ) บริษัท ผลิตภัณฑ์ตราเพชร จำกัด (มหาชน) บริษัท ควอลิตี้ เฮ้าส์ จำกัด (มหาชน) บริษัท สหโมเสคอุตสาหกรรม จำกัด (มหาชน) บริษัท บรรจุกินเพื่อสิ่งแวดล่อม จำกัด (มหาชน) บริษัท สหไทยสตีลไพพ์ จำกัด (มหาชน) บริษัท รอยัล ปอร์ซเลน จำกัด (มหาชน) บริษัท ไทยพรอสเพอริตี้ แอ็ดไวซอรี่ จำกัด

รายละเอียดเกี่ยวกับกรรมการ ผู้บริหาร ผู้มีอำนาจควบคุม และเลขานุการบริษัท ประจำปี 2556 (ต่อ)

ชื่อ-สกุล / ตำแหน่ง / วันที่ได้รับแต่งตั้ง	อายุ (ปี)	คุณวุฒิทางการศึกษา / การอบรม	สัดส่วนการถือหุ้นในบริษัท (%)	ความสัมพันธ์ทางครอบครัวระหว่างกรรมการและผู้บริหาร	ประสบการณ์ทำงานในระยะ 5 ปีย้อนหลัง		
					ช่วงเวลา	ตำแหน่ง	บริษัท / ประเภทธุรกิจ
นายพรศักดิ์ อูร์จันท์ชัยรัตน์ ผู้จัดการทั่วไปฝ่ายปฏิบัติการ / 12 กันยายน 2555	50	ปริญญาโท (สถิติประยุกต์) สถาบันบัณฑิตพัฒนบริหารศาสตร์ (นิด้า)	-	-	2555 - ปัจจุบัน 2549 - 2555	ผู้จัดการทั่วไปฝ่ายปฏิบัติการ ผู้บริหารในกลุ่มธนาคาร ซีไอเอ็มบีไทย : ผู้อำนวยการอาวุโส ด้านปฏิบัติการและเทคโนโลยี	บริษัท กรู๊ปลีส จำกัด (มหาชน) (ธุรกิจให้บริการเช่าซื้อ) บริษัท เซ็นเตอร์ ออโต้ลีส (บีที ลีสซิ่ง) จำกัด
นายจรัส เสียงวิทยาคุณ * ผู้จัดการทั่วไป ฝ่ายการตลาด / 9 เมษายน 2556	49	ปริญญาตรี เศรษฐศาสตร์อุตสาหกรรม มหาวิทยาลัยรามคำแหง	-	-	04/2556 - ปัจจุบัน 2553 - 04/2556 2537 - 2553 2534 - 2536 2531 - 2534 2530 - 2531	ผู้จัดการทั่วไปฝ่ายการตลาด เจ้าของธุรกิจ ผู้จัดการทั่วไป ฝ่ายการตลาด เจ้าหน้าที่การตลาดเช่าซื้อรถยนต์ เจ้าหน้าที่การตลาดเช่าซื้อรถบรรทุก เจ้าหน้าที่สินเชื่อ	บริษัท กรู๊ปลีส จำกัด (มหาชน) (ธุรกิจให้บริการเช่าซื้อ) บริษัท เค จรัสเจริญยนต์ จำกัด (จำหน่ายรถจักรยานยนต์) บริษัท ซัมมิท แคปิตอล ลีสซิ่ง จำกัด (ธุรกิจลีสซิ่ง) บริษัท เงินทุนหลักทรัพย์ ศรีธนา จำกัด (ธุรกิจการเงิน) บริษัท เงินทุนหลักทรัพย์ นครหลวงเครดิตจำกัด (ธุรกิจการเงิน) บริษัท เงินทุนหลักทรัพย์ แปซิฟิค จำกัด (ธุรกิจการเงิน)
นายชุมพล กิตติชัยสมบัติ ** ผู้จัดการทั่วไป ฝ่ายบริหารหนี้ / 15 มกราคม 2557	49	ปริญญาโท บริหารธุรกิจ มหาวิทยาลัยบูรพา	-	-	01/2557 - ปัจจุบัน 2554 - 01/2557 2549 - 2554 2541 - 2549 2536 - 2541 2527 - 2536	ผู้จัดการทั่วไป - ฝ่ายบริหารหนี้ ผู้อำนวยการอาวุโส สายงานพัฒนาธุรกิจ ผู้อำนวยการ สายงานธุรกิจเช่าซื้อ ผู้จัดการฝ่ายทะเบียนและประกันภัย ผู้จัดการสำนักงานอำนวยการสินเชื่อ จังหวัดชลบุรี ผู้ช่วยบริหาร ฝ่ายสินเชื่อธุรกิจบริการ	บริษัท กรู๊ปลีส จำกัด (มหาชน) (ธุรกิจให้บริการเช่าซื้อ) บริษัท อะมานะฮ์ ลีสซิ่ง จำกัด (มหาชน) บริษัท กรุงเทพธุรกิจ ลีสซิ่ง จำกัด บริษัท โตโยต้าลีสซิ่ง (ประเทศไทย) จำกัด บริษัท เงินทุนหลักทรัพย์ ชิทก้า จำกัด (มหาชน) ธนาคารไทยพาณิชย์ จำกัด (มหาชน)

รายละเอียดเกี่ยวกับกรรมการ ผู้บริหาร ผู้มีอำนาจควบคุม และเลขานุการบริษัท ประจำปี 2556 (ต่อ)

ชื่อ-สกุล / ตำแหน่ง / วันที่ได้รับแต่งตั้ง	อายุ (ปี)	คุณวุฒิทางการศึกษา / การอบรม	สัดส่วนการถือหุ้นในบริษัท (%)	ความสัมพันธ์ทางครอบครัวระหว่างกรรมการและผู้บริหาร	ประสบการณ์ทำงานในระยะ 5 ปีย้อนหลัง		
					ช่วงเวลา	ตำแหน่ง	บริษัท / ประเภทธุรกิจ
นายกำปตัน จีระเศรษฐ์ ผู้จัดการฝ่ายสินเชื่อ / 1 มิถุนายน 2554	51	ปริญญาตรี (นิติศาสตร์) มหาวิทยาลัยรามคำแหง	0.01	-	2555 - ปัจจุบัน 2554 - 2555 2549 - 2553 2533 - 2549	ผู้จัดการฝ่ายสินเชื่อ ผู้จัดการฝ่ายสินเชื่อและ การตลาด หัวหน้าฝ่ายสินเชื่อ และ ที่ปรึกษากฎหมาย เจ้าหน้าที่ฝ่ายสินเชื่อ	บริษัท กรู๊ปีส จำกัด (มหาชน) (ธุรกิจให้บริการเช่าซื้อ)
นายกิตติชัย มณีนนท์ ผู้จัดการฝ่ายบริการจัดเก็บ / 1 มิถุนายน 2554	55	ปริญญาตรี (นิติศาสตร์) มหาวิทยาลัยรามคำแหง	0.002	-	05/2554 - ปัจจุบัน 03/2553 - 04/2554 2549 - 03/2553	ผู้จัดการฝ่ายบริการจัดเก็บ ผู้ช่วยผู้จัดการฝ่ายบริการ จัดเก็บ หัวหน้าส่วนฝ่ายบริการจัดเก็บ	บริษัท กรู๊ปีส จำกัด (มหาชน) (ธุรกิจให้บริการเช่าซื้อ)
นายสมคิด จารุโพธิ์พันธ์ ผู้จัดการฝ่ายบุคคลและธุรการ / 1 สิงหาคม 2539	52	ปริญญาตรี (ภาษาและวรรณคดีไทย) มหาวิทยาลัยศรีนครินทรวิโรฒ บางแสน	0.029	-	2539 - ปัจจุบัน 2533 - 2539	ผู้จัดการฝ่ายบุคคลและ ธุรการ เจ้าหน้าที่ฝ่ายบุคคลและ ธุรการ	บริษัท กรู๊ปีส จำกัด (มหาชน) (ธุรกิจให้บริการเช่าซื้อ)
น.ส.อัจฉรา ชัยนา ผู้จัดการฝ่ายบัญชีและการเงิน / 1 มิถุนายน 2554	39	ปริญญาตรี (บัญชี) มหาวิทยาลัยราชภัฏพระนคร	0.003	-	2554 - ปัจจุบัน 2538 - 2554	ผู้จัดการฝ่ายบัญชีและการเงิน ผู้ช่วยผู้จัดการฝ่ายบัญชีและ การเงิน	บริษัท กรู๊ปีส จำกัด (มหาชน) (ธุรกิจให้บริการเช่าซื้อ)
นายศรทัตย์ กันตวิงศ์ * ผู้จัดการฝ่ายเทคโนโลยีสารสนเทศ / 1 กุมภาพันธ์ 2556	46	ปริญญาตรี รัฐศาสตร์ (รัฐประศาสนศาสตร์) มหาวิทยาลัยรามคำแหง	-	-	2556 - ปัจจุบัน 2548 - 2556 2547 - 2548 2542 - 2547 2537 - 2542	ผู้จัดการฝ่ายเทคโนโลยี สารสนเทศ หัวหน้าส่วนอำนวยการ ระบบเทคโนโลยี หัวหน้าแผนกเทคโนโลยี สารสนเทศ เจ้าหน้าที่ชั้นอาวุโส ฝ่ายเทคโนโลยีสารสนเทศ เจ้าหน้าที่ปฏิบัติการ ฝ่ายเทคโนโลยีสารสนเทศ	บริษัท กรู๊ปีส จำกัด (มหาชน) (ธุรกิจให้บริการเช่าซื้อ) บริษัท เซ็นเตอร์ ออโต้ลีส จำกัด (ธุรกิจเช่าซื้อรถยนต์) องค์การค้าของคุรุสภา ธนาคาร ไทยธนาคาร จำกัด (มหาชน) (ธุรกิจธนาคาร) บงล. กรุงไทยธนกิจ จำกัด (มหาชน) (ธุรกิจการเงิน)

หมายเหตุ * เป็นผู้บริหารเข้าใหม่ระหว่างปี 2556 และ ** เข้าใหม่เมื่อ 15 ม.ค. 2557

รายละเอียดเกี่ยวกับเลขานุการบริษัท

ชื่อ-สกุล / ตำแหน่ง / วันที่ได้รับแต่งตั้ง	อายุ (ปี)	คุณวุฒิทางการศึกษา / การอบรม	สัดส่วนการถือหุ้นในบริษัท (%)	ความสัมพันธ์ทางครอบครัวระหว่างกรรมการและผู้บริหาร	ประสบการณ์ทำงานในระยะ 5 ปีย้อนหลัง		
					ช่วงเวลา	ตำแหน่ง	บริษัท / ประเภทธุรกิจ
น.ส.ศิริเพ็ญ พงศ์ชัยฤกษ์ เลขานุการบริษัทและเลขานุการ คณะกรรมการตรวจสอบ / 22 พฤศจิกายน 2554	56	ปริญญาตรีบริหารธุรกิจ (สาขาบริหารธุรกิจทั่วไป) มหาวิทยาลัยอัสสัมชัญ / - Company Secretary (CSP 1/2002) - Effective Minutes Taking (EMT 14/2009) - Workshop, เปิดเผยอย่างไรให้ ถูกต้อง วิธีปฏิบัติเมื่อเกิด รายการได้มาจำหน่ายไป หรือ รายการที่เกี่ยวข้องกัน - กฎหมายและระเบียบปฏิบัติ สำหรับเลขานุการบริษัท ตามกฎหมายหลักทรัพย์ และ ตลาดหลักทรัพย์ใหม่ ปี 2551 - การอบรม/สัมมนาอื่น ๆ ที่ เกี่ยวข้องกับ งานในบทบาทของ เลขานุการบริษัท บริษัท ภิบาล และนักลงทุนสัมพันธ์ จัดโดย ตลาดหลักทรัพย์, สำนักงาน กสท., ชมรม เลขานุการบริษัทไทย	-	-	2554 - ปัจจุบัน	เลขานุการบริษัท และ เลขานุการคณะ กรรมการตรวจสอบ	บริษัท กรู๊ปปลีส จำกัด (มหาชน) (ธุรกิจให้บริการเช่าซื้อ)
					2534 - 2554	เลขานุการคณะกรรมการ (เลขานุการบริษัท)	บริษัทหลักทรัพย์ ยูไนเต็ด จำกัด (มหาชน) (ธุรกิจหลักทรัพย์)

ข้อมูลการดำรงตำแหน่งของคณะกรรมการ ผู้บริหาร และผู้มีอำนาจควบคุมในบริษัท บริษัทย่อย และ บริษัทที่เกี่ยวข้อง ปี 2556

รายชื่อ ผู้บริหาร	บริษัท	บริษัทย่อย		บริษัทที่เกี่ยวข้อง	
		Group Lease Holdings Pte. Ltd.	GL Finance Plc.	Engine Holdings Asia PTE. LTD.	Wedge Holdings Co., Ltd.
1. นายमितชีจิ โคโนชิตะ	X, C	X	0	X	
2. นายทัตชิยะ โคโนชิตะ	/ //				C
3. นายมูเนะโอะ ทาชิโร่	/	/		/	/
4. นายตีฟงศ์ สหะชาติศิริ	/ //	/	/		
5. นายสมชัย ลิ้มปัทมนลิน	/ //	/			
6. นายวรศักดิ์ เกรียงโกมล	/ //	/	X	/	
7. พล.อ.สืบสันต์ ทรพรทรานนท์	/ //				
8. นายโคณิต พิชญางกูร	/ //				
9. นายพลเดช เทอดพิทักษ์วานิช	/ //				
10. นายกฤษณ์ พันธุ์รัตนมาลา	/ //				
11. นายจรัส เลียงวิทยาคุณ *	0				
12. นายพรศักดิ์ อูร์จันท์ชัยรัตน์	0				
13. นายชุมพล กิตติชัยสมบัติ **	0				
14. นายกำปตัน จีระเศรษฐ์	0				
15. นายกิตติชัย มณีนนท์	0				
16. นายสมคิด จารุโพบูลย์พันธ์	0				
17. น.ส.อัจนรา ชัยนา	0				
18. นายศรทัตย์ กันติพงศ์ *	0				

หมายเหตุ * เป็นผู้บริหารเข้าใหม่ระหว่างปี 2556 และ ** เข้าใหม่เมื่อ 15 ม.ค. 2557

/ คือ กรรมการ

x คือ ประธานกรรมการ

// คือ กรรมการบริหาร

c คือ ประธานเจ้าหน้าที่บริหาร

/ // คือ กรรมการอิสระ / กรรมการตรวจสอบ

0 คือ ผู้บริหาร

รายละเอียดเกี่ยวกับกรรมการของบริษัทย่อย

รายชื่อบริษัทย่อย รายชื่อกรรมการ	Group Lease Holdings Pte.Ltd.	GL Finance Plc.
1. นายमितชีจิ โคนอินชิตะ	X	0
2. นายมนูเนะโอะ ทาชิโร่	/	
3. นายตีพงศ์ สหะชาติศิริ	/	/
4. นายสมชัย ลิ้มปัทฒนสิน	/	
5. นายวรศักดิ์ เกரியงโกมล	/	X
6. Mr. Tep Rithivit	-	///

หมายเหตุ X คือ ประธานกรรมการ
 / คือ กรรมการ
 /// คือ กรรมการอิสระ
 0 คือ ผู้บริหาร



คำตอบแทนกรรมการและผู้บริหาร

(1) คำตอบแทนที่เป็นตัวเงิน

(ก) คำตอบแทนกรรมการ ประกอบด้วย เบี้ยประชุม และค่าบำเหน็จกรรมการ

• **ค่าเบี้ยประชุม:** ประธานกรรมการบริษัท และประธานกรรมการตรวจสอบ ได้รับค่าเบี้ยประชุมจำนวน 12,000 บาทต่อครั้งที่เข้าประชุม และกรรมการบริษัท และกรรมการตรวจสอบ ได้รับเบี้ยประชุมเท่ากันคือท่านละ 10,000 บาทเฉพาะครั้งที่เข้าร่วมประชุม กรรมการตรวจสอบจะได้รับคำตอบแทนทั้งในฐานะกรรมการและกรรมการตรวจสอบ

• **ค่าบำเหน็จกรรมการ:** คณะกรรมการบริษัทจะพิจารณาจากผลการดำเนินงานของบริษัทเป็นสำคัญ โดยค่าบำเหน็จของคณะกรรมการประจำปีนั้น จะต้องได้รับการอนุมัติจากที่ประชุมผู้ถือหุ้น โดยในปี 2556 ผู้ถือหุ้นได้อนุมัติค่าบำเหน็จกรรมการ จำนวน 2 เท่าของจำนวนเดือนเฉลี่ยของโบนัสพนักงาน ซึ่งในปี 2556 บริษัทฯ ได้จ่ายโบนัสให้แก่พนักงานเฉลี่ยคนละ 4.5 เดือน ดังนั้น กรรมการจึงได้รับท่านละ 9 เดือน ของค่าเบี้ยประชุมรายเดือน ตามรายละเอียด ดังนี้

(หน่วย: บาท)

ชื่อ-นามสกุล	ตำแหน่ง	ค่าเบี้ยประชุม		โบนัส	รวม
		คณะกรรมการบริษัท	คณะกรรมการตรวจสอบ		
1. นายमितชิจิ โคโนชิตะ	ประธานกรรมการ และประธานเจ้าหน้าที่บริหาร	184,000	-	108,000	292,000
2. นายทัตซึยะ โคโนชิตะ	กรรมการ และประธานเจ้าหน้าที่ธุรกิจต่างประเทศ	120,000	-	90,000	210,000
3. นายมุเนะโอะ ทาชิโร่	กรรมการ	120,000	-	90,000	210,000
4. นายสมชัย ลิ้มปัทมสิน	กรรมการ และประธานเจ้าหน้าที่ปฏิบัติการ	160,000	-	90,000	250,000
5. นายตีงศ์ สหชาติศิริ	กรรมการ และประธานเจ้าหน้าที่ฝ่ายการเงิน	160,000	-	90,000	250,000
6. นายวรศักดิ์ เกรียงโกมล	กรรมการ และกรรมการบริหาร	150,000	-	90,000	240,000
7. พลเอกสืบสันต์ ทรรทรานนท์	ประธานกรรมการตรวจสอบ / กรรมการอิสระ	184,000	80,000	108,000	372,000
8. นายโคเนด พิชญางกูร	กรรมการตรวจสอบ / กรรมการอิสระ	160,000	70,000	90,000	320,000
9. นายกฤษณ์ พันธรัตน์มาลา	กรรมการตรวจสอบ / กรรมการอิสระ	160,000	70,000	90,000	320,000
10. ดร.พลเดช เทอดพิทักษ์วานิช	กรรมการตรวจสอบ / กรรมการอิสระ	160,000	70,000	90,000	320,000
รวม		1,558,000	290,000	936,000	2,784,000

(ข) คำตอบแทนผู้บริหาร ในปี 2556 บริษัทได้จ่ายคำตอบแทนที่เป็นตัวเงิน ประกอบด้วย เงินเดือน และโบนัส ให้กับผู้บริหาร จำนวน 12 ราย รวมทั้งสิ้น 34.60 ล้านบาท

จำนวนผู้บริหารและคำตอบแทน	ปี 2556	ปี 2555	ปี 2554
จำนวนผู้บริหาร (คน)	12*	12**	11***
เงินเดือนและโบนัส (ล้านบาท)	34.60	34.53	17.82

* รวมผู้บริหาร 1 ท่าน ซึ่งลาออกเมื่อ วันที่ 31 มีนาคม 2556

** รวมผู้บริหาร 2 ท่าน ซึ่งลาออกระหว่างปี 2555

*** รวมผู้บริหาร 4 ท่าน ซึ่งลาออกระหว่างปี 2554

(2) ค่าตอบแทนอื่น

ค่าตอบแทนอื่นของกรรมการ

• การจัดทำประกันภัยสำหรับกรรมการและผู้บริหารระดับสูง

บริษัท ได้มีการจัดทำ ประกันภัยดังกล่าวในลักษณะการประกันหมู่ กับ บริษัท เอช โอเอ็นเอ โอเวอร์ซีส์อินชัวร์นซ์ จำกัด ในวงเงิน 50 ล้านบาท เพื่อให้ความคุ้มครองเกี่ยวกับความผิดพลาดเนื่องจากการปฏิบัติงานในตำแหน่งกรรมการ และหรือผู้บริหารของบริษัทโดยในปี 2556 มีค่าเบี้ยประกัน จำนวน 155,000 บาทต่อปี (คุ้มครองระหว่าง 1 มิ.ย. 56 - 1 มิ.ย. 57)

• โครงการจัดสรรใบสำคัญแสดงสิทธิที่จะซื้อหุ้นสามัญของบริษัท ให้แก่ กรรมการและพนักงานของบริษัท ครั้งที่ 4 (GL - WD)

ที่ประชุมสามัญผู้ถือหุ้น เมื่อวันที่ 27 เมษายน 2555 ได้อนุมัติให้จัดสรรใบสำคัญแสดงสิทธิที่จะซื้อหุ้นสามัญให้แก่ กรรมการและพนักงาน (ESOP) จำนวน 1,000,000 หน่วยเพื่อให้กรรมการและพนักงานมีส่วนร่วมในความเป็นเจ้าของของบริษัทโดยมีหลักเกณฑ์ และวิธีการจัดสรร คือ ให้คณะกรรมการบริษัท และ/หรือ บุคคลที่คณะกรรมการมอบหมายเป็นผู้กำหนดรายชื่อพนักงานของบริษัทที่จะได้รับการจัดสรร และกำหนดจำนวน ใบสำคัญแสดงสิทธิที่จัดสรรให้แก่พนักงานแต่ละราย โดยจะพิจารณาจากความสามารถและประสิทธิภาพในการทำงาน ผลงาน อัตราเงินเดือน ตำแหน่ง และอายุงานตามความเหมาะสม ทั้งนี้ ใบสำคัญแสดงสิทธิดังกล่าว มีอัตราการใช้สิทธิ 1 ใบสำคัญแสดงสิทธิต่อ 11.8360 หุ้นสามัญของบริษัท และมีราคาการใช้สิทธิซื้อหุ้น 1.65766 บาทต่อหุ้น โดยกรรมการของบริษัทจำนวน 10 ราย ได้รับการจัดสรรใบสำคัญแสดงสิทธิที่จะซื้อหุ้นบริษัท คิดเป็นสัดส่วนโดยรวม ร้อยละ 12.5 เมื่อเทียบกับใบสำคัญแสดงสิทธิที่จะซื้อหุ้นบริษัทฯ ของทั้งโครงการ หรือคิดเป็นจำนวน 12,500 หน่วยต่อราย

บุคลากร

บริษัทฯ มี จำนวนพนักงานทั้งสิ้น ณ วันที่ 31 ธันวาคม ปี 2556, 2555 และ 2554 แบ่งออกตามสายงานได้ดังนี้

(หน่วย: คน)

ฝ่าย	ปี 2556	ปี 2555	ปี 2554
ฝ่ายสินเชื่อและการตลาด	160	127	72
ฝ่ายบริการเรียกเก็บ	144	82	68
ฝ่ายบัญชีและการเงิน	12	12	9
ฝ่ายบุคคลและธุรการ	20	24	17
ฝ่ายปฏิบัติการ	56	36	19
ฝ่ายเทคโนโลยีสารสนเทศ	12	8	9
รวม	404	289	194

ทั้งนี้ใน 3 ปีที่ผ่านมา บริษัทไม่มีการเปลี่ยนแปลงจำนวนพนักงานอย่างมีนัยสำคัญการเพิ่มขึ้นของจำนวนพนักงานเกิดจากการขยายธุรกิจของบริษัทฯ และไม่มีข้อพิพาททางกฎหมายใด ๆ ในปีที่ผ่านมา

ผลตอบแทนรวมของพนักงานของบริษัทประกอบด้วยเงินเดือน โบนัส สวัสดิการ และค่าตอบแทนอื่น ได้แก่ ค่าคอมมิชชั่น ผลตอบแทนรวมของพนักงาน ในปี 2556, 2555 และ 2554 มีรายละเอียดดังนี้

(หน่วย: ล้านบาท)

ผลตอบแทนพนักงาน	ปี 2556	ปี 2555	ปี 2554
เงินเดือน โบนัส สวัสดิการ และค่าคอมมิชชั่น	173.21	127.94	102.21

นอกจากนี้ บริษัทย่อย GL Finance Plc. มีพนักงานจำนวน 228 คน ในปี 2556 (ตั้งแต่ ก.ค. - ธ.ค. 2556) ได้จ่ายค่าตอบแทนให้แก่พนักงานในลักษณะเดียวกันกับบริษัท รวมจำนวน 9.45 ล้านบาท

นโยบายการพัฒนาบุคลากร

บริษัทมีนโยบายในการพัฒนาพนักงาน เพื่อส่งเสริมให้พนักงานมีความรู้ ความสามารถ ประสบการณ์ และความเชี่ยวชาญในการปฏิบัติงาน โดยมุ่งเน้นการบริการที่มีประสิทธิภาพและคุณภาพ นอกจากนี้ บริษัทยังเน้นการดำเนินธุรกิจด้วยความโปร่งใส ตามหลักบรรษัทภิบาลที่ดี (Good Corporate Governance) โดยมีนโยบายส่งเสริมให้พนักงานมีจรรยาบรรณในการปฏิบัติงาน จัดให้มีการปฐมนิเทศสำหรับพนักงานใหม่ เพื่อให้พนักงานมีความรู้ ความเข้าใจในระบบการทำงาน รวมถึงวัฒนธรรมองค์กร นอกจากนี้ บริษัทยังจัดฝึกอบรม ทั้งการฝึกอบรมภายในบริษัทและการส่งพนักงานไปฝึกอบรมภายนอกอย่างสม่ำเสมอ โดยเฉพาะในด้านธุรกิจ เข้าซื้อ ด้านคอมพิวเตอร์ ด้านการพัฒนาทรัพยากรมนุษย์ ด้านการบัญชีและภาษีอากร เป็นต้น ซึ่งขึ้นอยู่กับความเหมาะสมของสายงานที่พนักงานนั้นทำงานอยู่

การกำกับดูแลกิจการ

คณะกรรมการบริษัท ได้ตระหนักถึงความสำคัญของการกำกับดูแลกิจการตามหลักบรรษัทภิบาล ซึ่งจะเป็นการสร้างมูลค่าเพิ่มให้กับบริษัท ทำให้เกิดประโยชน์ต่อผู้ถือหุ้น, พนักงาน, คู่ค้า, ลูกค้า ตลอดจนสังคมส่วนรวมในระยะยาว คณะกรรมการบริษัทจึงมีความเห็นชอบและอนุมัตินโยบายการกำกับดูแลกิจการ เพื่อเป็นแนวทางปฏิบัติสำหรับคณะกรรมการ, ผู้บริหาร ตลอดจนพนักงานทุกคน ซึ่งมีแนวทางดังต่อไปนี้

นโยบายการกำกับดูแลกิจการ

1. ตระหนักถึงความรับผิดชอบต่อสังคมส่วนรวม โดยบริษัท สนับสนุนให้กรรมการ, ผู้บริหาร ตลอดจนพนักงานทุกคน ดำเนินกิจการงานต่าง ๆ อย่างถูกต้องภายใต้กฎหมาย และจริยธรรมในการดำเนินธุรกิจ
 2. สร้างความโปร่งใสในการดำเนินธุรกิจ ด้วยการเปิดเผยข้อมูลตามกฎหมาย กฎระเบียบ และข้อบัญญัติต่าง ๆ ซึ่งออกโดยหน่วยงานที่เกี่ยวข้อง
 3. สร้างระบบควบคุมงานภายใน โดยการประสานงานของคณะกรรมการ คณะกรรมการตรวจสอบ และผู้บริหาร เพื่อให้การดำเนินกิจการเป็นไปตามหลักบรรษัทภิบาล บริษัทจะมีการวัดผล ทบทวนแนวทาง และพัฒนาประสิทธิภาพของระบบการตรวจสอบอย่างสม่ำเสมอ
 4. ควบคุมดูแลธุรกรรม อันอาจเป็นเหตุให้เกิดผลประโยชน์ทับซ้อน และก่อให้เกิดความขัดแย้งระหว่างฝ่ายต่าง ๆ รั้งรัดระวังให้เกิดความโปร่งใส และบริสุทธิ์ ยุติธรรม โดยไม่คำนึงถึงประโยชน์ของฝ่ายหนึ่งฝ่ายใด
 5. เคารพสิทธิของผู้มีส่วนได้เสีย ปฏิบัติต่อทุกฝ่ายอย่างเป็นธรรม โดยบริษัท สนับสนุนให้มีกิจกรรมซึ่งจะสร้างความสัมพันธ์อันดีระหว่างทุกฝ่าย เพื่อการเติบโตของธุรกิจอย่างยั่งยืน
 6. เคารพสิทธิตามกฎหมายของผู้ถือหุ้น ด้วยการปฏิบัติต่อทุกคนอย่างเป็นธรรม โดยเท่าเทียมกันในการประชุมผู้ถือหุ้น ตลอดจนอำนวยความสะดวกในการเข้าถึงข้อมูลของบริษัทได้อย่างเสมอภาค
 7. มีแนวปฏิบัติสอดคล้องกับนโยบายในการบริหารงาน ตลอดจนปรัชญาในการดำเนินธุรกิจ ตามวัตถุประสงค์ของบริษัท เพื่อรักษาผลประโยชน์สูงสุดของผู้ถือหุ้น
- ส่วนการปฏิบัติตามนโยบายการกำกับดูแลกิจการที่ดีของบริษัทฯ ในปี 2556 สามารถดูได้จาก เว็บไซต์ของบริษัทฯ ในหมวดนักลงทุนสัมพันธ์/ การกำกับดูแลกิจการ

คณะกรรมการชุดย่อย

ปัจจุบันคณะกรรมการได้มีการจัดตั้งคณะกรรมการตรวจสอบเพียงคณะเดียวเป็นคณะกรรมการชุดย่อยโดยไม่มีการจัดตั้งคณะกรรมการสรรหา และคณะกรรมการพิจารณาค่าตอบแทน เนื่องจากเห็นว่าบริษัทฯ เป็นองค์กรเล็กที่มีธุรกิจไม่ซับซ้อนและมีจำนวนกรรมการไม่มากนัก อีกทั้งมีอัตราการหมุนเวียนของกรรมการไม่มาก จึงคิดว่ายังไม่จำเป็นต้องจัดตั้งคณะกรรมการสรรหา ส่วนเรื่องการกำหนดค่าตอบแทนนั้น คณะกรรมการบริษัท มีหน้าที่ในการกำหนดค่าตอบแทนให้แก่ผู้บริหารของบริษัทฯ ส่วนค่าตอบแทนของคณะกรรมการบริษัทฯ จะถูกกำหนดโดยมติที่ประชุมสามัญผู้ถือหุ้น



คณะกรรมการตรวจสอบ

โครงสร้างคณะกรรมการตรวจสอบ

ณ วันที่ 31 ธันวาคม 2556 คณะกรรมการตรวจสอบประกอบด้วยกรรมการอิสระ 4 คน โดยมี นายโคธนิต พิชญางกูร เป็น กรรมการตรวจสอบ ที่มีความรู้และประสบการณ์ในการสอบทานงบการเงินของบริษัท รวมทั้งประสบการณ์โดยตรงด้านธุรกิจเข้าซื้อ ซึ่งเป็นธุรกิจหลักของบริษัทฯ ด้วย

คณะกรรมการบริษัทฯ ได้กำหนดให้ คณะกรรมการตรวจสอบ มีวาระการดำรงตำแหน่งคราวละ 2 ปี และสามารถต่ออายุได้ คราวละ 2 ปี โดยคณะกรรมการตรวจสอบชุดปัจจุบันได้รับการแต่งตั้ง เมื่อวันที่ 11 พฤษภาคม 2554 และได้รับการต่ออายุล่าสุดเมื่อวันที่ 11 พฤษภาคม 2556

รายชื่อคณะกรรมการตรวจสอบ และ จำนวนครั้งของการเข้าประชุมคณะกรรมการตรวจสอบในปี 2556 มีดังนี้

รายชื่อกรรมการตรวจสอบ	ตำแหน่ง	การประชุมคณะกรรมการตรวจสอบ	
		จำนวนครั้ง การประชุม	จำนวนครั้ง ที่เข้าร่วมประชุม
1. พลเอกสืบสันต์ ทรรทรานนท์	ประธานกรรมการตรวจสอบและกรรมการอิสระ	7	7
2. นายโคธนิต พิชญางกูร	กรรมการตรวจสอบ/ กรรมการอิสระ	7	7
3. ดร.พลเดช เทอดพิทักษ์วานิช	กรรมการตรวจสอบ/ กรรมการอิสระ	7	7
4. นายฤกษ์พันธ์ พันธุ์ธันมาลา	กรรมการตรวจสอบ/ กรรมการอิสระ	7	7

ขอบเขตอำนาจหน้าที่ของคณะกรรมการตรวจสอบ

คณะกรรมการตรวจสอบมีขอบเขตหน้าที่ตามที่ได้รับมอบหมายจากคณะกรรมการรวมทั้งการรายงานต่อคณะกรรมการดังต่อไปนี้

1. สอบทานให้บริษัทมีการรายงานทางการเงินอย่างถูกต้องและเพียงพอ
2. สอบทานให้บริษัทมีระบบการควบคุมภายในและระบบการตรวจสอบภายในที่เหมาะสมและมีประสิทธิภาพตลอดจนพิจารณาความเป็นอิสระของหน่วยงานตรวจสอบภายใน และให้ความเห็นชอบในการพิจารณาแต่งตั้งโยกย้าย หรือเลิกจ้างหัวหน้าหน่วยงานตรวจสอบภายในหรือหน่วยงานอื่นใดที่รับผิดชอบเกี่ยวกับการตรวจสอบภายใน
3. สอบทานให้บริษัทปฏิบัติตามกฎหมายว่าด้วยหลักทรัพย์และตลาดหลักทรัพย์ ข้อกำหนดของตลาดหลักทรัพย์หรือกฎหมายที่เกี่ยวข้องกับธุรกิจของบริษัท
4. พิจารณาคัดเลือกเสนอแต่งตั้งบุคคลซึ่งมีความเป็นอิสระเพื่อทำหน้าที่เป็นผู้สอบบัญชีของบริษัทและเสนอคำตอบแทนสำหรับบุคคลดังกล่าวรวมทั้งเข้าร่วมประชุมร่วมกับผู้สอบบัญชีโดยไม่มีฝ่ายจัดการอย่างน้อยปีละ 1 ครั้ง
5. พิจารณารายการที่เกี่ยวข้องกันหรือรายการที่อาจมีความขัดแย้งทางผลประโยชน์ให้เป็นไปตามกฎหมายและข้อกำหนดของตลาดหลักทรัพย์ และ สำนักงานคณะกรรมการ ก.ล.ด.
6. จัดทำรายงานของคณะกรรมการตรวจสอบโดยเปิดเผยไว้ในรายงานประจำปีของบริษัท ซึ่งรายงานดังกล่าวต้องลงนามโดยประธานคณะกรรมการตรวจสอบและต้องประกอบด้วยข้อมูลอย่างน้อยดังต่อไปนี้
 - ความเห็นเกี่ยวกับความถูกต้องครบถ้วนเป็นที่เชื่อถือได้ของรายงานทางการเงินของบริษัท
 - ความเห็นเกี่ยวกับความเพียงพอของระบบควบคุมภายในของบริษัท
 - ความเห็นเกี่ยวกับการปฏิบัติตามกฎหมายว่าด้วยหลักทรัพย์และตลาดหลักทรัพย์ ข้อกำหนดของตลาดหลักทรัพย์หรือกฎหมายที่เกี่ยวข้องกับธุรกิจของบริษัท
 - ความเห็นเกี่ยวกับความเหมาะสมของผู้สอบบัญชี
 - ความเห็นเกี่ยวกับรายการที่อาจมีความขัดแย้งทางผลประโยชน์
 - จำนวนการประชุมคณะกรรมการตรวจสอบและการเข้าร่วมประชุมของกรรมการตรวจสอบแต่ละท่าน
 - ความเห็นหรือข้อสังเกตโดยรวมที่คณะกรรมการตรวจสอบได้รับการปฏิบัติหน้าที่ตามกฎหมาย
 - รายการอื่นที่เห็นว่าผู้ถือหุ้นและผู้ลงทุนทั่วไปควรทราบภายใต้ขอบเขตหน้าที่และความรับผิดชอบที่ได้รับมอบหมายจากคณะกรรมการบริษัท

7. ปฏิบัติงานอื่นใดตามที่คณะกรรมการของบริษัทมอบหมายด้วยความเห็นชอบจากคณะกรรมการตรวจสอบ เพื่อให้การปฏิบัติหน้าที่ของคณะกรรมการตรวจสอบประสบผลสำเร็จด้วยดี ให้คณะกรรมการตรวจสอบมีอำนาจในการเชิญผู้บริหาร หรือพนักงานของบริษัทมาให้ความเห็นหรือข้อเท็จจริง หรือร่วมประชุม หรือส่งเอกสารตามที่เกี่ยวข้องหรือจำเป็น รวมทั้งมีอำนาจว่าจ้างที่ปรึกษา หรือบุคคลภายนอกตามระเบียบของบริษัทมาให้ความเห็นหรือคำปรึกษากรณีจำเป็น

การสรรหาและแต่งตั้งกรรมการและผู้บริหารระดับสูงสุด

(1) กรรมการอิสระ

ในการคัดเลือกกรรมการอิสระ คณะกรรมการบริษัทฯ จะพิจารณาจาก ผู้ที่มีคุณสมบัติเหมาะสม โดยขั้นต่ำจะต้องมีคุณสมบัติตามที่กำหนด โดย สำนักงาน ก.ล.ต. ที่ กตต.ก.(ว) 32/2551 นอกเหนือจาก การพิจารณาจากคุณสมบัติขั้นต่ำดังกล่าวแล้ว คณะกรรมการบริษัทฯ จะพิจารณา คุณสมบัติเพิ่มเติม โดยอาจเป็นผู้ที่มีชื่อเสียงเป็นที่ยอมรับทางสังคม หรือ มีคุณสมบัติ ความรู้ และประสบการณ์ของกรรมการตรวจสอบประกอบด้วยอาชีพเช่น ประสบการณ์ในการสอบทานงบการเงินของบริษัท หรือ ประสบการณ์โดยตรงในธุรกิจสินเชื่อเช่าซื้อ ซึ่งเป็นธุรกิจเดียวกับบริษัทฯ เป็นต้น ทั้งนี้ทั้งนั้น คณะกรรมการจะคำนึงถึง คุณสมบัติในด้านความเป็นอิสระเป็นสำคัญ และจะเสนอให้ที่ประชุม คณะกรรมการบริษัทฯ หรือที่ประชุมผู้ถือหุ้นพิจารณาอนุมัติ แล้วแต่กรณี

(2) การสรรหากรรมการและผู้บริหารระดับสูงสุด

บริษัทฯ ไม่มีการจัดตั้งคณะกรรมการสรรหา (Nomination Committee) ในการคัดเลือกบุคคลที่จะแต่งตั้งเป็นกรรมการและผู้บริหารระดับสูงสุดของบริษัทฯ คณะกรรมการจะร่วมกันพิจารณาจากความสามารถ ประสบการณ์ วิสัยทัศน์และความน่าเชื่อถือ ตลอดจนความรู้ความสามารถและทักษะ ที่เป็นประโยชน์ต่อการดำเนินงานของบริษัทฯ รวมทั้งมีความเข้าใจในธุรกิจของบริษัทฯ เป็นอย่างดี หรือมีประสบการณ์โดยตรงหรือใกล้เคียงในธุรกิจเดียวกันกับบริษัทฯ ซึ่งจะทำได้สามารถบริหารงานให้บรรลุวัตถุประสงค์ เป้าหมายที่คณะกรรมการบริษัทฯ กำหนดไว้ได้ และนำเสนอต่อที่ประชุมคณะกรรมการบริษัทฯ หรือที่ประชุมผู้ถือหุ้น เพื่อพิจารณาอนุมัติต่อไปแล้วแต่กรณี

ในการประชุมสามัญประจำปีทุกครั้ง ข้อบังคับของบริษัทฯ กำหนดให้กรรมการออกจากตำแหน่งเป็นจำนวนหนึ่งในสาม (1/3) เป็นอัตรา ถ้าจำนวนกรรมการที่จะออกแบ่งให้ลงเป็นสามส่วนไม่ได้ก็ให้ออกโดยจำนวนใกล้เคียงที่สุดกับส่วนหนึ่งในสาม (1/3) ให้กรรมการคนที่อยู่ในตำแหน่งนานที่สุดนั้นเป็นผู้ออกจากตำแหน่ง กรรมการที่ออกตามวาระนั้นอาจถูกเลือกเข้ามาดำรงตำแหน่งใหม่ก็ได้โดยบริษัทฯ จะระบุรายชื่อของกรรมการบริษัทฯ ที่ครบวาระในแต่ละปี รวมทั้งรายชื่อคณะกรรมการบริษัทฯ หลังจากได้รับการเลือกตั้งกลับเข้าดำรงตำแหน่งเรียงลำดับตามการออกตามวาระ ไว้ในหนังสือเชิญประชุมสามัญประจำปีผู้ถือหุ้น และบันทึกไว้ในรายงานประชุมดังกล่าวด้วยทุกปี

การเลือกตั้งกรรมการในที่ประชุมผู้ถือหุ้นจะเป็นไปตามหลักเกณฑ์และวิธีการดังต่อไปนี้

1. ในการลงคะแนนเสียงเลือกตั้งกรรมการ ให้ใช้เสียงข้างมาก โดยให้ถือว่าผู้ถือหุ้นแต่ละคนมีคะแนนเสียงเท่ากับหนึ่งหุ้นต่อหนึ่งเสียง
2. ในการลงคะแนนเสียงเลือกตั้งกรรมการ ให้ลงคะแนนเสียงเลือกตั้งกรรมการเป็นรายบุคคล โดยให้ผู้ถือหุ้นลงคะแนนเสียงทั้งหมดที่ตนมีอยู่ เลือกบุคคลที่ได้รับการเสนอชื่อเป็นกรรมการทีละคน
3. บุคคลซึ่งได้รับคะแนนเสียงสูงสุดตามลำดับลงมา เป็นผู้ได้รับการเลือกตั้งเป็นกรรมการเท่าจำนวนกรรมการที่พึงมีหรือจะพึงเลือกตั้งในครั้งนั้น ในกรณีที่บุคคลซึ่งได้รับเลือกตั้งในลำดับถัดลงมา มีคะแนนเสียงเท่ากันเกินจำนวนกรรมการที่จะพึงมีหรือจะพึงเลือกตั้งในครั้งนั้น ให้ประธานที่ประชุมออกเสียงได้เพิ่มขึ้นอีกหนึ่งเสียงเป็นเสียงชี้ขาด

กรณีที่ตำแหน่งกรรมการว่างลงเนื่องจากเหตุอื่นนอกจากการครบวาระ ให้คณะกรรมการพิจารณาแต่งตั้งบุคคลซึ่งมีคุณสมบัติและไม่สัลักษณะต้องห้ามตามกฎหมาย เข้าเป็นกรรมการแทนในการประชุมคณะกรรมการคราวถัดไป เว้นแต่วาระของกรรมการที่พ้นจากตำแหน่งจะเหลือน้อยกว่า 2 เดือน โดยบุคคลซึ่งเข้าเป็นกรรมการแทนจะอยู่ในตำแหน่งกรรมการได้เพียงเท่าวาระที่ยังเหลืออยู่ของกรรมการซึ่งแทนแทน ทั้งนี้ มติการแต่งตั้งบุคคลเข้าเป็นกรรมการแทนดังกล่าว ต้องได้รับคะแนนเสียงไม่น้อยกว่า 3 ใน 4 ของจำนวนกรรมการที่ยังเหลืออยู่

การกำกับดูแลการดำเนินงานของบริษัทย่อยและบริษัทร่วม

บริษัทย่อยของบริษัทฯ มีบริษัทฯ ถือหุ้น 100% ดังนั้น ที่ผ่านมามีคณะกรรมการบริษัทฯ ได้พิจารณาคัดเลือก กรรมการของบริษัทฯ ไปดำรงตำแหน่งเป็นกรรมการในบริษัทย่อยด้วย โดยจัดตั้งเป็นคณะกรรมการของบริษัทย่อยและให้มีหน้าที่ดำเนินการเพื่อประโยชน์ที่ดีที่สุดของบริษัทย่อยนั้น ทั้งนี้ การส่งกรรมการเพื่อเป็นตัวแทนในบริษัทย่อยดังกล่าวเป็นไปตามสัดส่วนการถือหุ้นของบริษัทฯ

นอกจากนั้น คณะกรรมการบริษัทฯ ได้กำหนดระเบียบให้บุคคลที่ได้รับแต่งตั้งจากบริษัทฯ ต้องดูแลให้บริษัทย่อยมีข้อบังคับในเรื่องการทำรายการเกี่ยวโยง การได้มาหรือจำหน่ายไปซึ่งสินทรัพย์ หรือการทำรายการสำคัญอื่นใดของบริษัทดังกล่าว ให้ครบถ้วนถูกต้อง และใช้หลักเกณฑ์ที่เกี่ยวข้องกับการเปิดเผยข้อมูลและการทำรายการข้างต้นในลักษณะเดียวกับหลักเกณฑ์ของบริษัทฯ ซึ่งอิงตามเกณฑ์ของตลาดหลักทรัพย์ฯ รวมถึงได้กำกับดูแลให้มีการจัดเก็บข้อมูล และการบันทึกบัญชีของบริษัทย่อย ให้บริษัทฯ สามารถตรวจสอบ และรวบรวมมาจัดทำงบการเงินรวมได้ทันกำหนดด้วย

การดูแลเรื่องการใช้ข้อมูลภายใน

บริษัทฯ มีการดูแลเรื่องการใช้ข้อมูลภายในตามหลักการกำกับดูแลกิจการที่ดี โดยได้กำหนดไว้เป็นลายลักษณ์อักษรในจรรยาบรรณทางธุรกิจของกรรมการ ผู้บริหาร และพนักงาน ซึ่งได้รับการอนุมัติจากที่ประชุมคณะกรรมการ และประกาศให้พนักงานทุกคนได้รับทราบโดยทั่วกัน โดยสรุปสาระสำคัญเรื่องการดูแลการใช้ข้อมูลภายในได้ ดังนี้

- ไม่ใช้ข้อมูลภายในเพื่อประโยชน์ของตนในการซื้อหรือขายหุ้นของบริษัทฯ หรือให้ข้อมูลภายในแก่บุคคลอื่นเพื่อประโยชน์ในการซื้อหรือขายหุ้นของบริษัทฯ
- ไม่ซื้อหรือขายหุ้นของบริษัทฯ อย่างน้อย 7 วันก่อนที่บริษัทฯ จะเผยแพร่งบการเงิน หรือเผยแพร่สถานะของบริษัทฯ รวมถึงข้อมูลสำคัญอื่น ๆ
- พนักงานที่ใกล้ชิดกับข้อมูลสำคัญของบริษัทฯ ต้องรายงานการถือหลักทรัพย์ และการเปลี่ยนแปลงการถือหลักทรัพย์ของบริษัทฯ ตามหลักเกณฑ์ที่บริษัทฯ และ หรือ สำนักงาน ก.ล.ต.กำหนดเพื่อป้องกันการซื้อหรือขายหุ้นโดยใช้ข้อมูลภายใน

นอกจากนั้น ทุกครั้งที่มีกรรมการ หรือผู้บริหารรายใหม่ที่เข้าช่ายต้องจัดทำรายงานการถือครองหลักทรัพย์ ตามเกณฑ์ของสำนักงานคณะกรรมการ ก.ล.ต. เลขานุการบริษัท จะแจ้งให้บุคคลเหล่านั้น ทราบถึงหน้าที่ในการรายงานการถือครอง และการเปลี่ยนแปลงการถือครองหลักทรัพย์ของบริษัทฯ ต่อสำนักงานคณะกรรมการ ก.ล.ต. ตามมาตรา 59 แห่งพระราชบัญญัติหลักทรัพย์และตลาดหลักทรัพย์ พ.ศ. 2535 ซึ่งต้องรายงานภายใน 30 วัน กรณีรับตำแหน่งใหม่ และภายใน 3 วัน เมื่อมีการเปลี่ยนแปลงการถือครองหลักทรัพย์ และแจ้งให้เลขานุการบริษัทรับทราบ เพื่อจัดทำบันทึกการเปลี่ยนแปลง และสรุปจำนวนหลักทรัพย์ของกรรมการ และผู้บริหารเป็นรายบุคคล เพื่อนำเสนอให้แก่คณะกรรมการบริษัททราบในการประชุมครั้งถัดไป

ค่าตอบแทนของผู้อนุมัติบัญชี

ในปี 2556 บริษัทฯ จ่ายค่าตอบแทนการสอบบัญชี (Audit fee) ให้แก่ผู้สอบบัญชีของบริษัทฯ จำนวน 1,750,000 บาท และมีค่าบริการอื่น (Non-audit fee) จำนวน 125,000 บาท ซึ่งเป็นค่าใช้จ่ายในการสอบทานการประเมินมูลค่าของ GL Finance Plc. เพื่อประกอบการจัดทำงบการเงินรวม

ความรับผิดชอบต่อสังคม

เนื่องจาก ลักษณะการประกอบธุรกิจของบริษัทฯ ไม่มีผลกระทบต่อสภาพแวดล้อม ดังนั้น นโยบายความรับผิดชอบต่อสังคมของบริษัทฯ จึงมุ่งเน้นที่ ความรับผิดชอบต่อ การปฏิบัติต่อพนักงาน ลูกค้า คู่แข่ง ฯลฯ ด้วยความเป็นธรรม และซื่อสัตย์สุจริต และไม่สนับสนุนการกระทำใด ๆ ที่อาจก่อให้เกิดการคอร์รัปชัน คณะกรรมการบริษัทฯ มีแนวทางการปฏิบัติ ดังต่อไปนี้

1. การประกอบกิจการด้วยความเป็นธรรม

• บริษัทฯ ดำเนินธุรกิจการแข่งขันทางการค้ากับคู่แข่งอย่างเป็นธรรม ไม่โจมตี ใส่ร้ายบิดเบือนข้อมูลเพื่อประโยชน์ของบริษัทฯ โดยปราศจากเหตุผล

• สนับสนุนการแข่งขันที่เป็นธรรม ในการให้บริการทางการเงินที่เป็นประโยชน์ต่อผู้บริโภคอย่างสูงสุด โดยไม่มีการร่วมมือกับคู่แข่งอื่นเพื่อประโยชน์ส่วนตนหรือพวกพ้องที่จะทำให้ผู้บริโภคได้รับความเสียหาย

• ไม่แสวงหาข้อมูลความลับของคู่แข่ง โดยวิธีการที่ไม่สุจริตหรือขัดต่อจรรยาบรรณทางการค้า

• บริษัทฯ ไม่กระทำการใด ๆ ที่จะเป็นการเกี่ยวข้องกับการละเมิดทรัพย์สินทางปัญญา รวมทั้งส่งเสริมให้พนักงานใช้สินค้าหรือบริการที่มีลิขสิทธิ์ถูกต้องและไม่สนับสนุนการกระทำที่ละเมิดทรัพย์สินทางปัญญา

2. การต่อต้านการทุจริต

บริษัทฯ ให้ความสำคัญในเรื่องการต่อต้านการทุจริตและรับสินบน เพื่อผลประโยชน์ทางตรงหรือทางอ้อมต่อตนเอง ครอบครัว เพื่อนและคนรู้จักไม่ว่าจะอยู่ในฐานะเป็นผู้รับผู้ให้หรือผู้เสนอให้สินบน ทั้งที่เป็นตัวเงินหรือไม่เป็นตัวเงินแก่หน่วยงานของรัฐหรือบริษัทเอกชน ที่บริษัทฯ ได้ดำเนินธุรกิจหรือติดต่อด้วย โดยจะปฏิบัติตามแนวการต่อต้านการทุจริตอย่างเคร่งครัด โดยกำหนดเป็นแนวทางปฏิบัติดังนี้

• ต้องไม่มีผลประโยชน์ทั้งทางตรงและอ้อมแก่ ทั้งส่วนตน ครอบครัว และพวกพ้อง กับบริษัท เช่น กระทำการใด ๆ เพื่อขายสินค้าและบริการให้กับบริษัท หรือแข่งขันกับบริษัท หลีกเลี่ยงการรับเลี้ยงจากผู้ที่เกี่ยวข้องทางธุรกิจกับบริษัทหรือจากผู้อื่น ซึ่งอาจได้ประโยชน์จากการปฏิบัติงานของพนักงาน

• ไม่เรียกรับหรือรับผลประโยชน์ที่ไม่ชอบธรรม ไม่ว่าทางตรงหรือทางอ้อมหรือประโยชน์อื่นใด เพื่อให้ได้มาซึ่งประโยชน์ทางธุรกิจ รวมถึงไม่ใช้ประโยชน์จากสินบนหรือการทุจริตโดยมิชอบในการประกอบธุรกิจ

• พนักงานที่กระทำการทุจริต อันเป็นการกระทำผิดจรรยาบรรณ จะต้องได้รับการพิจารณาทางวินัยตามระเบียบที่บริษัทฯ กำหนดไว้ นอกจากนี้อาจจะได้รับโทษตามกฎหมาย หากการกระทำนั้นผิดกฎหมาย

• พนักงานไม่พึงละเลยหรือเพิกเฉย เมื่อพบเห็นการกระทำที่เข้าข่ายคอร์รัปชันที่เกี่ยวข้องกับบริษัทฯ ต้องแจ้งให้ผู้บังคับบัญชาหรือบุคคลที่รับผิดชอบทราบและให้ความร่วมมือในการตรวจสอบข้อเท็จจริงต่าง ๆ หากมีข้อสงสัยหรือข้อซักถามให้ปรึกษากับผู้บังคับบัญชา

3. การเคารพสิทธิมนุษยชน

บริษัทฯ ให้ความสำคัญต่อการไม่เกี่ยวข้องกับการละเมิดสิทธิมนุษยชนและเสรีภาพของบุคคลหรือกลุ่มบุคคลใด ๆ ทั้งทางตรงและทางอ้อมโดยมีแนวปฏิบัติเช่น ไม่เลือกปฏิบัติต่อพนักงานอย่างไม่เท่าเทียมกันไม่ว่า ด้วยความแตกต่างใด ๆ ได้แก่ เชื้อชาติ สีผิว ศาสนา ความเชื่อ เพศ ภาษา สถานภาพสมรส อายุ สังเกตการณ์การเมือง ชชาติกำเนิด ความเป็ยเบนทางเพศ สภาพร่างกายหรือเรื่องอื่น ๆ ไม่ใช่และไม่สนับสนุนการใช้แรงงานที่ทำงานหรือให้บริการด้วยการบังคับไม่ว่าทางกาย วาจาหรือจิตใจหรือการข่มขู่ว่าจะลงโทษ เป็นต้น

4. การปฏิบัติต่อแรงงานอย่างเป็นธรรม

บริษัทฯ มีแนวทางการปฏิบัติในการกำหนดค่าตอบแทนและสวัสดิการโดยพิจารณาจากองค์ประกอบ ที่สำคัญคือ

• หน้าที่ความรับผิดชอบของพนักงาน

• สภาพเศรษฐกิจของประเทศโดยรวมที่อาจส่งผลกระทบต่อความเป็นอยู่ของพนักงาน

• อัตราการจ่ายค่าจ้างและสภาวะการจ้างงานของตลาดแรงงาน โดยเฉพาะในกลุ่มธุรกิจประเภทเดียวกัน

• แนวโน้มการเจริญเติบโตของธุรกิจและความสามารถในการจ่ายของบริษัทฯ หนึ่งในปี 2556 คณะกรรมการบริษัทฯ ได้อนุมัติให้ปรับปรุงระเบียบบริษัทฯ เรื่องสวัสดิการพนักงาน ซึ่งได้มีมติเพิ่มเงินสมทบกองทุนสำรองเลี้ยงชีพจากร้อยละ 3 เป็นร้อยละ 5 เพื่อเพิ่มสวัสดิการให้กับพนักงานบริษัทฯ ทุกระดับชั้นโดยมีผลตั้งแต่วันที่ 1 มกราคม 2557

5. ความรับผิดชอบต่อผู้บริโภคร

ในการดำเนินธุรกิจ บริษัทฯ ได้ยึดถือปฏิบัติในด้านความรับผิดชอบต่อผู้บริโภคร บนพื้นฐานของความซื่อสัตย์และจรรยาบรรณอันดีงามเป็นสิ่งสำคัญสูงสุด ซึ่งโดยเฉพาะบริษัทฯ เป็นผู้ให้บริการทางการเงินเพื่อสร้างความเชื่อมั่นให้กับผู้บริโภครและเพื่อการเติบโตอย่างยั่งยืน บริษัทฯ จึงมีแนวปฏิบัติในการให้สินเชื่ออย่างรับผิดชอบ ดังนี้

- การพิจารณาความสามารถในการผ่อนชำระของลูกค้า (Capability) บริษัทฯ จะประเมินรูปแบบในการให้สินเชื่อที่เหมาะสมกับลูกค้าแต่ละราย โดยคำนึงถึงพื้นฐานความต้องการของลูกค้า และความสามารถในการชำระคืน รวมถึงไม่ให้สินเชื่อกับลูกค้าที่มีแนวโน้มว่าจะมีปัญหาในการชำระหนี้เงินคืน เพื่อช่วยเหลือลูกค้าไม่ให้ประสบกับปัญหาที่อาจเกิดภายหลัง หากต้องมีภาระหนี้ที่ไม่เหมาะสมกับตนเอง

- การนำเสนอผลิตภัณฑ์และบริการที่ชัดเจน บริษัทฯ จะนำเสนอข้อมูลเกี่ยวกับผลิตภัณฑ์และบริการ ตลอดจนเงื่อนไขและค่าธรรมเนียมต่าง ๆ อย่างชัดเจน โปร่งใส เพื่อความเป็นธรรมและเกิดประโยชน์สูงสุดกับลูกค้า

- การช่วยเหลือลูกค้าที่ประสบภาวะวิกฤติทางการเงิน (Debt-restructure) บริษัทฯ อาจช่วยเหลือลูกค้า หากพบว่าลูกค้าประสบปัญหาทางการเงินอันเกิดจากภาวะวิกฤติที่ไม่อาจควบคุมได้ อาทิ ภัยธรรมชาติ การชุมนุมทางการเมือง เป็นต้น โดยจะพิจารณาตามความเหมาะสมเป็นแต่ละกรณีไป

การควบคุมภายใน

ในการประชุมคณะกรรมการบริษัท ครั้งที่ 3/2557 เมื่อวันที่ 17 กุมภาพันธ์ 2557 โดยมีกรรมการอิสระ ซึ่งเป็นกรรมการตรวจสอบ ทั้ง 4 ท่าน เข้าร่วมประชุมด้วย คณะกรรมการได้ประเมินระบบการควบคุมภายใน โดยให้ฝ่ายบริหารของบริษัทได้อธิบายชี้แจงระบบต่าง ๆ ที่ใช้ในการบริหารงานและควบคุมภายใน รวมทั้งให้คณะกรรมการได้ซักถามข้อมูลจากฝ่ายบริหาร แล้วสรุปได้ว่า จากการพิจารณาใช้ผลตามแบบประเมินที่สำนักงาน ก.ล.ต. ได้ปรับปรุง และประกาศใช้เมื่อเดือนสิงหาคม 2556 ตามกรอบแนวทางปฏิบัติด้านการควบคุมภายในของ COSO ฉบับปี 2013 ซึ่งครอบคลุมองค์ประกอบของระบบควบคุมภายใน 5 ด้าน คือ การควบคุมภายในองค์กร การประเมินความเสี่ยง การควบคุมการปฏิบัติงาน ระบบสารสนเทศและการสื่อสารข้อมูล และระบบการติดตามที่มีการขยายความเป็นหลักการย่อย ๆ อีก 17 หลักการ จากผลการพิจารณา คณะกรรมการเห็นว่าระบบการควบคุมภายในของบริษัทฯ มีความเพียงพอและเหมาะสม โดยบริษัทฯ ได้จัดให้มีบุคลากรอย่างเพียงพอที่จะดำเนินการตามระบบได้อย่างมีประสิทธิภาพ รวมทั้งมีระบบควบคุมภายใน ในเรื่องการติดตามควบคุมดูแลการดำเนินงานของบริษัทย่อย ให้สามารถป้องกันทรัพย์สินของบริษัทและบริษัทย่อยจากการที่กรรมการหรือผู้บริหารนำไปใช้ โดยมิชอบ หรือโดยไม่มีอำนาจ รวมถึงการทำธุรกรรมกับบุคคลที่อาจมีความขัดแย้งและบุคคลที่เกี่ยวข้องกัน อย่างเพียงพอแล้ว สำหรับการควบคุมภายใน ในหัวข้ออื่น คณะกรรมการเห็นว่า บริษัทฯ มีการควบคุมภายในที่เพียงพอแล้วเช่นกัน ทั้งนี้ กรรมการอิสระ หรือกรรมการตรวจสอบ รวมทั้ง ผู้สอบบัญชีของบริษัทฯ ไม่ได้มีข้อสังเกตเพิ่มเติม หรือมีความเห็นว่าบริษัทฯ มีข้อบกพร่องใด ๆ เกี่ยวกับระบบการควบคุมภายใน

ระบบการควบคุมภายใน ของบริษัท มีดังนี้

1. ด้านสภาพแวดล้อมภายในองค์กรของการควบคุม

บริษัทมีการจัดการโครงสร้างขององค์กร ชอบเขตอำนาจของฝ่ายบริหารต่าง ๆ เป็นลายลักษณ์อักษรอย่างชัดเจน และได้กำหนดเป้าหมายของบริษัทในการดำเนินธุรกิจในอนาคตไว้ เพื่อให้ฝ่ายบริหารและพนักงานในระดับต่าง ๆ ได้ร่วมกันทำงานเพื่อไปสู่เป้าหมายร่วมกัน โดยเน้นในเรื่องความซื่อสัตย์สุจริตต่อหน้าที่ ความจงรักภักดีต่อองค์กร ความมีคุณธรรมและจริยธรรมในการบริหารจัดการ ซึ่งประกอบด้วยข้อกำหนดการห้ามฝ่ายบริหารและพนักงานกระทำการใด ๆ ที่อาจก่อให้เกิดความขัดแย้งทางผลประโยชน์กับบริษัทเป็นลายลักษณ์อักษร พร้อมบทลงโทษหากมีการฝ่าฝืนข้อกำหนดดังกล่าว

2. ด้านการประเมินความเสี่ยง

ฝ่ายบริหารได้ให้ความสำคัญเกี่ยวกับการบริหารความเสี่ยงเป็นอย่างมาก เนื่องจากธุรกิจของบริษัทเป็นธุรกิจที่เกี่ยวข้องโดยตรงกับความเสี่ยง จึงเพิ่มความรอบคอบและระมัดระวังในการบริหารจัดการทางการเงิน การพิจารณาอนุมัติให้สินเชื่อแก่ลูกค้า โดยมีการประเมินความเสี่ยงที่อาจเกิดขึ้นและกำหนดมาตรการการป้องกันและการจัดการความเสี่ยง มีการประเมินความเสี่ยงในด้านการจัดการฐานข้อมูลสารสนเทศ ซึ่งเป็นหัวใจสำคัญในการดำเนินธุรกิจอย่างมีประสิทธิภาพ และได้กำหนดมาตรการในการป้องกันความเสี่ยงดังกล่าวได้อย่างรัดกุม รวมถึงการประเมินความเสี่ยงที่เกิดจากปัจจัยภายนอกที่มีผลกระทบต่อการทำงานของ บริษัทฯ อย่างสม่ำเสมอ

3. ด้านกิจกรรมการควบคุม

บริษัทได้จัดให้มีโครงสร้างองค์กรของฝ่ายบริหารและชอบเขตอำนาจหน้าที่ความรับผิดชอบ ไว้เป็นลายลักษณ์อักษรอย่างชัดเจนมีระบบการตรวจสอบระหว่างหน่วยงานในแต่ละขั้นตอนการปฏิบัติ จึงมั่นใจได้ว่าฝ่ายบริหารได้ปฏิบัติตามกฎหมายหรือระเบียบข้อบังคับที่เกี่ยวข้องและกฎระเบียบข้อบังคับของบริษัท

4. ด้านเทคโนโลยีสารสนเทศและการสื่อสาร

บริษัทให้ความสำคัญในด้านระบบสารสนเทศและการสื่อสารข้อมูล เพื่อให้การรวบรวมข้อมูลและประมวลผลข้อมูลได้อย่างรวดเร็ว ถูกต้อง ทันเวลาและมีการกำหนดรูปแบบมาตรฐานในการปฏิบัติงาน เพื่อให้พนักงานสามารถรับรู้ข้อมูลข่าวสารอย่างถูกต้อง ชัดเจน รวมถึงมีระบบช่วยในการตัดสินใจของผู้บริหารและคณะกรรมการบริษัทได้รับทราบ เพื่อให้สามารถตัดสินใจได้อย่างถูกต้องรวดเร็ว ทั้งในด้านการแก้ไขปัญหาและวางแผนงานในอนาคต โดยเฉพาะข้อมูลทางด้านบัญชีและการเงิน

5. ด้านระบบการติดตาม

บริษัทได้จัดให้มีระบบการติดตามผลการดำเนินงานของบริษัทอย่างสม่ำเสมอ เพื่อให้บริษัทสามารถบรรลุเป้าหมายที่วางไว้ โดยมีการจัดการประชุมคณะผู้บริหาร เพื่อรายงานผลการดำเนินงานเป็นประจำอย่างน้อยเดือนละ 1 ครั้ง และมีการจัดการประชุมเพื่อแก้ไขปัญหาเร่งด่วน เฉพาะในกรณีที่มีปัจจัยอื่นที่สำคัญซึ่งอาจมีผลกระทบต่อการดำเนินธุรกิจปกติของบริษัท นอกจากนี้ยังจัดให้มีหน่วยงานตรวจสอบภายใน ซึ่งรายงานตรงต่อคณะกรรมการตรวจสอบ ดำเนินการตรวจสอบการปฏิบัติหน้าที่ของทุกหน่วยงานภายในบริษัท โดยมีวัตถุประสงค์

- 1) เพื่อเพิ่มประสิทธิภาพในการดำเนินงานของบริษัทและรายงานต่อคณะกรรมการตรวจสอบและผู้บริหาร
- 2) เพื่อให้เกิดความมั่นใจในการควบคุมดูแลการใช้สินทรัพย์ของบริษัทให้เป็นไปอย่างมีประสิทธิภาพ
- 3) เพื่อให้คณะกรรมการตรวจสอบและผู้บริหารทราบถึงปัญหาที่อาจเกิดขึ้น เพื่อดำเนินการป้องกันได้ทันต่อเหตุการณ์
- 4) เพื่อให้เกิดความมั่นใจว่าบริษัทมีระบบการควบคุมภายในที่ดี และพนักงานมีการปฏิบัติงานตามระบบการควบคุมภายในที่กำหนดไว้

หัวหน้างานตรวจสอบภายใน

นายวีระวัฒน์ สกุลมีฤทธิ์ ได้รับการแต่งตั้ง ให้เข้ามาดำรงตำแหน่ง ผู้จัดการฝ่ายตรวจสอบภายในของบริษัทฯ เมื่อวันที่ 1 กรกฎาคม 2556 โดยที่คณะกรรมการตรวจสอบ พิจารณาแล้วเห็นว่า เป็นผู้ที่มีวุฒิการศึกษา และประสบการณ์ด้านการตรวจสอบภายใน ในองค์กรที่มีธุรกิจเดียวกันกับบริษัทฯ จึงมีความเข้าใจในกิจกรรมและการดำเนินงานของบริษัทฯ เป็นอย่างดี อีกทั้งยังได้รับการฝึกอบรม ในหลักสูตรต่าง ๆ ที่เกี่ยวข้องกับการควบคุมภายใน และการตรวจสอบภายใน ซึ่งเป็นประโยชน์ต่อการปฏิบัติงานในหน้าที่ในตำแหน่งดังกล่าว จึงเห็นว่า นายวีระวัฒน์ มีความเหมาะสมที่จะปฏิบัติหน้าที่ดังกล่าวได้อย่างเหมาะสมเพียงพอ

ทั้งนี้ การพิจารณาและอนุมัติ การแต่งตั้ง ถอดถอน โยกย้ายผู้ดำรงตำแหน่งหัวหน้าหน่วยงานตรวจสอบภายในของบริษัทฯ จะต้องผ่านความเห็นชอบจากคณะกรรมการตรวจสอบ (กรุณาดูรายละเอียดของ ผู้จัดการฝ่ายตรวจสอบภายใน ด้านล่าง)

การบริหารจัดการความเสี่ยง

บริษัทฯ กำหนดนโยบาย และกระบวนการบริหารความเสี่ยงให้ฝ่ายบริหารนำไปปฏิบัติ ฝ่ายบริหารเป็นผู้รับผิดชอบในการกำหนดและออกแบบระบบงาน รวมทั้งการระบุปัจจัยเสี่ยง ซึ่งการวางแผนการดำเนินธุรกิจหรือปฏิบัติงาน โดยคำนึงถึงปัจจัยเสี่ยงด้วยนี้ ช่วยให้ฝ่ายจัดการสามารถออกแบบระบบที่มีจุดควบคุม เพื่อควบคุมความเสี่ยงให้อยู่ในระดับที่องค์กรยอมรับได้

รายละเอียดเกี่ยวกับหัวหน้างานผู้ตรวจสอบภายในของบริษัท ปี 2556

ชื่อ-สกุล / ตำแหน่ง / วันที่ได้รับแต่งตั้ง	อายุ (ปี)	คุณวุฒิทางการศึกษา / การอบรม	สัดส่วนการถือหุ้นในบริษัท (%)	ความสัมพันธ์ทางครอบครัวระหว่างกรรมการและผู้บริหาร	ประสบการณ์การทำงาน		
					ช่วงเวลา	ตำแหน่ง	บริษัท / ประเภทธุรกิจ
นายวีระวัฒน์ สกุลสีฤทธิ์ ผู้จัดการฝ่ายตรวจสอบภายใน / 1 กรกฎาคม 2556	37	ปริญญาตรี สาขาบัญชี มหาวิทยาลัย อุดมบัณฑิต - หลักสูตร ประกาศนียบัตรผู้ตรวจสอบภายในของประเทศไทย - หลักสูตร โครงการอบรมเพื่อรับวุฒิบัตรด้านการตรวจสอบภายใน - การเฝ้าระบบการควบคุมภายในแบบ COSO - ERM ของแต่ละระบบงาน - การตรวจสอบทุจริต - วิธีการเขียนรายงานการตรวจสอบภายใน - ขั้นตอนการตรวจสอบภายใน - ประเด็นหลักมาตรฐานบัญชีฉบับใหม่ - ประเด็นหลักมาตรฐานรายงานทางการเงิน PAEs และ NPAEs ทั้งหมด - โปรแกรมบัญชี Dynamics Ax - ธรรมเนียมปฏิบัติทางด้านเทคโนโลยีสารสนเทศ - การตรวจสอบ IT - การบริหารจัดการความเสี่ยงด้านเทคโนโลยีสารสนเทศ	-	-	2556 - ปัจจุบัน	ผู้จัดการฝ่ายตรวจสอบภายใน	บริษัท กรู๊ปอีส จำกัด (มหาชน) (ธุรกิจให้บริการเช่าซื้อ)
					2554 - 2556	หัวหน้าส่วนควบคุมการปฏิบัติงาน	บริษัท ซูซูกิ ลีสซิ่ง อินเตอร์เนชั่นแนล (ไทยแลนด์) จำกัด (ธุรกิจให้บริการเช่าซื้อ)
					2549 - 2553	เจ้าหน้าที่ฝ่ายตรวจสอบภายใน และเลขานุการคณะกรรมการตรวจสอบ	บริษัท สยามเจนเนอรัล แพลคตอริง จำกัด (มหาชน) (ธุรกิจการเงิน)
					2547 - 2549	ผู้ช่วยผู้สอบบัญชี	บริษัท สำนักงาน ปิติเสรี จำกัด (สำนักงานตรวจสอบ)

รายการระหว่างกัน

จากงบการเงินของบริษัท กรู๊ปลีส์ จำกัด (มหาชน) ณ วันที่ 31 ธันวาคม 2556 และ 2555 มีรายการระหว่างบริษัท บริษัทย่อยและบุคคลที่อาจมีความขัดแย้ง ดังต่อไปนี้

ลักษณะความสัมพันธ์ระหว่างบริษัท บริษัทย่อยและบุคคลที่อาจมีความขัดแย้ง สามารถสรุปได้ดังนี้

รายชื่อบริษัทที่เกี่ยวข้องกัน	ลักษณะความสัมพันธ์
Group Lease Holdings Pte Ltd.	บริษัทย่อย
GL Finance Plc.	บริษัทย่อย (ถือหุ้นโดยบริษัทย่อย) โดยเริ่มนำมาจัดทางการเงินรวมในสิ้นไตรมาส 2/2556
Asia Partnership Fund Pte. Ltd.	กรรมการของบริษัทฯ เป็นผู้ถือหุ้นรายใหญ่/ กรรมการร่วมกัน
A.P.F. Group Co., Ltd.	กรรมการของบริษัทฯ เป็นผู้ถือหุ้นรายใหญ่/ กรรมการร่วมกัน
Devenco Management and Consulting Co., Ltd.	กรรมการร่วมกันกับ GLF
Tennis Federation of Cambodia	กรรมการของ GLF เป็นเลขาธิการสมาคม

รายละเอียดรายการระหว่างกันระหว่างบริษัทกับบริษัทย่อย ณ วันที่ 31 ธันวาคม 2556 และ 2555

ผู้ซื้อ/ผู้รับบริการ	ผู้ขาย/ผู้ให้บริการ	ลักษณะรายการ	มูลค่าของรายการ (พันบาท)		นโยบายราคา	ความจำเป็นและความสมเหตุสมผล
			31 ธ.ค. 56	31 ธ.ค. 55		
GL Finance Plc.	บริษัทฯ	รายได้ดอกเบี้ย เข้าซื้อ	28	-	ตามสัญญา	บริษัทได้ทำสัญญาให้เข้าซื้อเครื่องจักรทางการเกษตรกับ GL Finance Plc. เพื่อบริจาคเพื่อการศึกษ โดยอัตราดอกเบี้ยที่คิดระหว่างกันเป็นราคาตลาดซึ่งเป็นไปตามเงื่อนไขตามการค้าปกติทั่วไป
		ดอกเบี้ยรับ	112	-	อัตราร้อยละ 7	บริษัทให้กู้ยืมกับ GL Finance Plc. เป็นไปเพื่อสนับสนุนการขยายธุรกิจในต่างประเทศ และมีอัตราดอกเบี้ยใกล้เคียงกับอัตราดอกเบี้ยปกติซึ่งบริษัทกู้ยืมจากธนาคาร
		เงินให้กู้ยืมระยะสั้น และดอกเบี้ย ค้างรับ			อัตราร้อยละ 7	
		ยอดยกมาต้นงวด	3,067	-		
		เพิ่มขึ้น	215	3,106		
		ลดลง	(121)	(39)		
		กำไรจากอัตรา แลกเปลี่ยน	222	-		
ยอดคงค้างยกไป ปลายงวด	3,383	3,067				
Group Lease Holdings Pte. Ltd.	บริษัทฯ	เงินปันผลรับ	10,000	-	ตามที่ประกาศจ่าย	
		ดอกเบี้ยรับ	10,638	601	อัตราร้อยละ 7	บริษัทให้กู้ยืมกับ Group Lease Holdings Pte. Ltd. เป็นไปเพื่อสนับสนุนการขยายธุรกิจในต่างประเทศ และมีอัตราดอกเบี้ยใกล้เคียงกับอัตราดอกเบี้ยปกติ ซึ่งบริษัทกู้ยืมจากธนาคาร
		เงินให้กู้ยืมระยะสั้น และดอกเบี้ย ค้างรับ				
		ยอดยกมาต้นงวด	36,783	-		
		เพิ่มขึ้น	499,999	37,175		
		ลดลง	(336,283)	(392)		
		ยอดคงค้างยกไป ปลายงวด	200,499	36,783		

ความเห็นของคณะกรรมการตรวจสอบ :

คณะกรรมการตรวจสอบ ได้สอบทานและพิจารณารายการแล้วเห็นว่า การให้กู้ยืมเงินดังกล่าวเป็นไปเพื่อสนับสนุนการขยายธุรกิจในต่างประเทศ และมีอัตราดอกเบี้ยใกล้เคียงกับอัตราดอกเบี้ยปกติ ซึ่งบริษัทกู้ยืมจากธนาคาร ซึ่งรายการดังกล่าวมีความจำเป็นและก่อให้เกิดประโยชน์ต่อการดำเนินธุรกิจของบริษัท ส่วนการให้เข้าซื้อเครื่องจักรนั้น เป็นไปเพื่อการสนับสนุนทางการศึกษา และอัตราดอกเบี้ยเข้าซื้อที่คิดระหว่างกัน ก็เป็นราคาตลาดซึ่งเป็นไปตามเงื่อนไขการค้าปกติ และรายการดังกล่าว มีประโยชน์ในการประชาสัมพันธ์ธุรกิจของบริษัทย่อยในต่างประเทศ

รายละเอียดรายการระหว่างกันอื่นๆ ระหว่างกิจการที่เกี่ยวข้องกัน ณ วันที่ 31 ธันวาคม 2556 และ 2555

ผู้ซื้อ/ผู้รับบริการ	ผู้ขาย/ผู้ให้บริการ	ลักษณะรายการ	มูลค่าของรายการ (พันบาท)		นโยบายราคา	ความจำเป็นและความสมเหตุสมผล
			31 ธ.ค. 56	31 ธ.ค. 55		
GL Finance Plc.	บริษัทฯ	ดอกเบียร์รับ	103	57	อัตราร้อยละ 6-9 ต่อปี	บริษัทให้กู้ยืมกับ GL Finance Plc. เป็นไปเพื่อสนับสนุนการขยายธุรกิจ ในต่างประเทศ และมีอัตราดอกเบี้ย ไกล่เดียวกับอัตราดอกเบี้ยปกติ ซึ่ง บริษัทกู้ยืมจากธนาคาร
GL Finance Plc.	Group Lease Holdings Pte. Ltd.	ดอกเบียร์รับ	1,459	193	อัตราร้อยละ 6-9 ต่อปี	Group Lease Holdings Pte. Ltd. ให้กู้ยืมกับ GL Finance Plc. เป็นไป เพื่อสนับสนุนการขยายธุรกิจในต่าง ประเทศ และมีอัตราดอกเบี้ยใกล้เคียง กับอัตราดอกเบี้ยปกติ
Devenco Management and Consulting Co., Ltd.	Group Lease Holdings Pte. Ltd.	ดอกเบียร์รับ	1,985	-	อัตราร้อยละ 6-9 ต่อปี	Group Lease Holdings Pte. Ltd. ให้กู้ยืมกับ Devenco Management and Consulting Co., Ltd. เป็นไป เพื่อสนับสนุนการขยายธุรกิจในต่าง ประเทศ และมีอัตราดอกเบี้ยใกล้เคียง กับอัตราดอกเบี้ยปกติ
		เงินให้กู้ยืมระยะสั้น และดอกเบี้ย ค้างรับ				
		ยอดยกมาต้นงวด	-	-		
		เพิ่มขึ้น	52,312	-		
		ลดลง	-	-		
		ขาดทุนจากอัตรา แลกเปลี่ยน	(3,294)	-		
		ผลต่างจากการ แปลงค่างบการเงิน	2,323	-		
		ยอดคงค้างยกไป	51,341	-		
		ปลายงวด				
Tennis Federation of Cambodia	Group Lease Holdings Pte. Ltd.	ดอกเบียร์รับ	81	-	อัตราร้อยละ 6-9 ต่อปี	Group Lease Holdings Pte. Ltd. ให้กู้ยืมกับ Tennis Federation of Cambodia เป็นไปเพื่อการประชาสัมพันธ์ ธุรกิจในประเทศ และมีอัตรา ดอกเบี้ยใกล้เคียงกับอัตราดอกเบี้ย ปกติ
		เงินให้กู้ยืมระยะสั้น และดอกเบี้ย ค้างรับ				
		ยอดยกมาต้นงวด	-	-		
		เพิ่มขึ้น	3,708	-		
		ลดลง	(30)	-		
		ผลต่างจากการ แปลงค่างบการเงิน	143	-		
		ยอดคงค้างยกไป	3,821	-		
		ปลายงวด				

รายละเอียดรายการระหว่างกันอื่นๆ ระหว่างกิจการที่เกี่ยวข้องกัน ณ วันที่ 31 ธันวาคม 2556 และ 2555

ผู้ซื้อ/ผู้รับบริการ	ผู้ขาย/ผู้ให้บริการ	ลักษณะรายการ	มูลค่าของรายการ (พันบาท)		นโยบายราคา	ความจำเป็นและความสมเหตุสมผล
			31 ธ.ค. 56	31 ธ.ค. 55		
A.P.F. Group Co., Ltd.	Group Lease Holdings Pte. Ltd.	เงินมัดจำ	65,627	-	-	เป็นเงินมัดจำที่ Group Lease Holdings Pte. Ltd. ที่วางเป็นหลักประกันกับ A.P.F. Group Co., Ltd. เพื่อช่วยในการเตรียมการกู้เงินกับสถาบันการเงินแห่งหนึ่ง ภายหลังจากสิ้นงวด Group Lease Holdings Pte. Ltd. ไม่ได้กู้เงินกับสถาบันการเงินแล้ว จึงได้รับเงินมัดจำคืนทั้งจำนวน

ความเห็นของคณะกรรมการตรวจสอบ:

คณะกรรมการตรวจสอบได้สอบทานและพิจารณารายการแล้วเห็นว่า ธุรกิจทางการเงินดังกล่าวเป็นไปเพื่อสนับสนุนการขยายธุรกิจในต่างประเทศ และมีอัตราดอกเบี้ยใกล้เคียงกับอัตราดอกเบี้ยปกติ ซึ่งบริษัทกู้ยืมจากธนาคาร ซึ่งรายการดังกล่าวมีความจำเป็นและก่อให้เกิดประโยชน์ต่อการดำเนินธุรกิจของบริษัท



ข้อมูลทางการเงินที่สำคัญ

งบการเงิน

สรุปรายงานการสอบบัญชี

ในระยะเวลา 3 ปีที่ผ่านมา บริษัทตรวจสอบโดยผู้สอบบัญชีรับอนุญาต ได้ให้ความเห็นในรายงานการตรวจสอบของบริษัท สามารถสรุปได้ดังนี้

งบการเงิน ตรวจสอบ	บริษัท	ผู้สอบบัญชี	ผู้สอบบัญชีรับ อนุญาตเลขที่	ความเห็นของ ผู้สอบบัญชี
ปี 2556	บริษัท สำนักงาน เอ็นส์ แอนด์ ยัง จำกัด	นางสาว พิมพิไล มานิตขจรกิจ	4521	ไม่มีเงื่อนไข
ปี 2555	บริษัท สำนักงาน เอ็นส์ แอนด์ ยัง จำกัด	นางสาว พิมพิไล มานิตขจรกิจ	4521	ไม่มีเงื่อนไข
ปี 2554	บริษัท สำนักงาน เอ็นส์ แอนด์ ยัง จำกัด	นางสาว พิมพิไล มานิตขจรกิจ	4521	ไม่มีเงื่อนไข

งบแสดงฐานะการเงิน

บริษัท กรู๊ปลิส จำกัด (มหาชน) และบริษัทย่อย

(หน่วย: ล้านบาท)

	งบการเงินรวม				งบการเงินเฉพาะกิจการ					
	ปี 2556		ปี 2555		ปี 2556		ปี 2555		ปี 2554	
	จำนวนเงิน	ร้อยละ	จำนวนเงิน	ร้อยละ	จำนวนเงิน	ร้อยละ	จำนวนเงิน	ร้อยละ	จำนวนเงิน	ร้อยละ
สินทรัพย์										
สินทรัพย์หมุนเวียน										
เงินสดและรายการเทียบเท่า										
เงินสด	320.55	5.83	14.36	0.41	86.16	1.58	10.89	0.31	187.96	8.09
ลูกหนี้ตามสัญญาเช่าซื้อและขาย										
ผ่อนชำระที่ถึงกำหนดชำระ										
ภายในหนึ่งปี	2,208.37	40.18	1,493.37	43.11	2,145.49	39.22	1,493.37	43.16	676.42	29.12
สินทรัพย์รอการขาย	21.15	0.38	18.63	0.54	21.15	0.39	18.62	0.54	15.42	0.66
เงินให้กู้ยืมระยะสั้นและดอกเบี้ย										
ค้างรับ	23.37	0.43	-	-	-	-	-	-	-	-
เงินให้กู้ยืมระยะสั้นและดอกเบี้ย										
ค้างรับจากกิจการที่เกี่ยวข้องกัน	55.16	1.00	20.54	0.59	203.88	3.73	39.85	1.15	-	-
สินทรัพย์หมุนเวียนอื่น	133.13	2.42	125.92	3.64	123.57	2.25	125.92	3.64	54.47	2.36
รวมสินทรัพย์หมุนเวียน	2,761.73	50.24	1,672.82	48.29	2,580.25	47.17	1,688.66	48.80	934.27	40.23

(หน่วย: ล้านบาท)

	งบการเงินรวม				งบการเงินเฉพาะกิจการ					
	ปี 2556		ปี 2555		ปี 2556		ปี 2555		ปี 2554	
	จำนวนเงิน	ร้อยละ	จำนวนเงิน	ร้อยละ	จำนวนเงิน	ร้อยละ	จำนวนเงิน	ร้อยละ	จำนวนเงิน	ร้อยละ
สินทรัพย์ไม่หมุนเวียน										
เงินฝากประจำที่มีภาระค้ำประกัน	0.31	0.01	0.31	0.01	0.31	0.01	0.31	0.01	0.31	0.01
เงินจ่ายล่วงหน้าค่าหุ้น	-	-	34.14	0.99	330.82	6.05	-	-	-	-
เงินลงทุนในบริษัทย่อย	-	-	-	-	110.70	2.02	18.69	0.54	-	-
ลูกหนี้ตามสัญญาเช่าซื้อและขาย ผ่อนชำระที่ถึงกำหนดชำระ เกินกว่าหนึ่งปี	2,323.23	42.27	1,637.94	47.29	2,275.92	41.60	1,637.94	47.34	1,239.33	53.36
ที่ดิน อาคารและอุปกรณ์	70.88	1.29	55.83	1.61	61.02	1.12	55.82	1.61	56.30	2.42
สินทรัพย์ไม่มีตัวตน	105.07	1.91	-	-	-	-	-	-	-	-
ค่าความนิยม	43.68	0.79	-	-	-	-	-	-	-	-
สินทรัพย์ภาษีเงินได้รอตัดบัญชี	60.98	1.11	20.97	0.61	60.98	1.11	20.97	0.61	55.31	2.38
สินทรัพย์ไม่หมุนเวียนอื่น	130.63	2.38	41.80	1.20	50.47	0.92	37.70	1.09	37.04	1.60
รวมสินทรัพย์ไม่หมุนเวียน	2,734.78	49.76	1,790.99	51.71	2,890.22	52.83	1,771.43	51.20	1,388.29	59.77
รวมสินทรัพย์	5,496.51	100.00	3,463.81	100.00	5,470.47	100.00	3,460.09	100.00	2,322.56	100.00
หนี้สินและส่วนของผู้ถือหุ้น										
หนี้สินหมุนเวียน										
เงินเบิกเกินบัญชีและเงินกู้ยืม ระยะสั้นจากสถาบันการเงิน	13.55	0.25	50.00	1.44	13.55	0.25	50.00	1.45	-	-
เจ้าหนี้การค้า	4.32	0.08	14.42	0.42	3.22	0.06	14.42	0.42	3.30	0.14
เงินกู้ยืมระยะยาวที่ถึงกำหนด ชำระภายในหนึ่งปี	1,808.59	32.90	887.95	25.63	1,808.59	33.06	887.95	25.66	694.95	29.92
ภาษีเงินได้ค้างจ่าย	49.44	0.90	30.53	0.88	45.48	0.83	30.22	0.87	46.02	1.98
เจ้าหนี้ค่าเบี้ยประกัน	10.10	0.18	12.68	0.38	9.21	0.17	12.68	0.37	7.27	0.31
ค่าใช้จ่ายค้างจ่าย	28.91	0.53	23.99	0.69	22.56	0.41	23.64	0.67	6.44	0.28
หนี้สินหมุนเวียนอื่น	24.47	0.44	17.34	0.50	21.78	0.40	17.17	0.50	21.56	0.93
รวมหนี้สินหมุนเวียน	1,939.38	35.28	1,036.91	29.94	1,924.39	35.18	1,036.08	29.94	779.54	33.56



(หน่วย: ล้านบาท)

	งบการเงินรวม				งบการเงินเฉพาะกิจการ					
	ปี 2556		ปี 2555		ปี 2556		ปี 2555		ปี 2554	
	จำนวนเงิน	ร้อยละ	จำนวนเงิน	ร้อยละ	จำนวนเงิน	ร้อยละ	จำนวนเงิน	ร้อยละ	จำนวนเงิน	ร้อยละ
หนี้สินไม่หมุนเวียน										
เงินกู้ยืมระยะยาว - สุกติจากส่วน ที่ถึงกำหนดชำระภายในหนึ่งปี	1,288.93	23.45	834.01	24.08	1,288.93	23.56	834.01	24.10	189.37	8.15
ประมาณการหนี้สินระยะยาว สำรองผลประโยชน์ระยะยาว พนักงาน	4.16	0.08	2.77	0.08	4.16	0.08	2.77	0.08	1.74	0.08
เงินประกันความเสียหายตาม สัญญาเช่าซื้อ	2.30	0.04	2.31	0.06	2.30	0.04	2.31	0.07	2.43	0.11
หนี้สินภาษีเงินได้รอตัดบัญชี	0.66	0.01	-	-	-	-	-	-	-	-
รวมหนี้สินไม่หมุนเวียน	1,296.05	23.58	839.09	24.22	1,295.39	23.68	839.09	24.25	193.54	8.34
รวมหนี้สิน	3,235.43	58.86	1,876.00	54.16	3,219.78	58.86	1,875.17	54.19	973.08	41.90
ส่วนของผู้ถือหุ้น										
ทุนที่ออกและชำระแล้ว										
มูลค่าหุ้นละ 0.50 บาท	512.35	9.32	344.86	9.96	512.35	9.37	344.86	9.97	311.61	13.42
ส่วนเกินมูลค่าหุ้นสามัญ	933.68	16.99	414.92	11.98	933.68	17.07	414.92	11.99	293.66	12.64
เงินรับล่วงหน้าค่าหุ้น	1.00	0.02	19.64	0.57	1.00	0.02	19.64	0.57	149.50	6.44
ใบสำคัญแสดงสิทธิซื้อหุ้นสามัญ	0.54	0.01	2.22	0.06	0.54	0.01	2.22	0.06	2.01	0.09
ส่วนทุนจากการจ่ายโดยใช้หุ้น เป็นเกณฑ์	2.22	0.04	0.86	0.02	2.22	0.04	0.86	0.02	-	-
ผลต่างจากการแปลงค่าบ การเงินที่เป็นเงินตราต่างประเทศ	23.80	0.43	(1.24)	(0.04)	-	-	-	-	-	-
กำไรสะสม										
จัดสรรแล้ว สํารองตามกฎหมาย	72.09	1.31	57.04	1.65	72.09	1.32	57.04	1.65	43.15	1.86
ยังไม่ได้จัดสรร	715.40	13.02	749.51	21.64	728.81	13.31	745.37	21.55	549.55	23.65
รวมส่วนของผู้ถือหุ้น	2,261.08	41.14	1,587.81	45.84	2,250.69	41.14	1,584.92	45.81	1,349.48	58.10
รวมหนี้สินและส่วนของผู้ถือหุ้น	5,496.51	100.00	3,463.81	100.00	5,470.47	100.00	3,460.09	100.00	2,322.56	100.00

งบกำไรขาดทุนเบ็ดเสร็จ

บริษัท กรู๊ปลีส จำกัด (มหาชน) และบริษัทย่อย

(หน่วย: ล้านบาท)

	งบการเงินรวม				งบการเงินเฉพาะกิจการ					
	ปี 2556		ปี 2555		ปี 2556		ปี 2555		ปี 2554	
	จำนวนเงิน	ร้อยละ	จำนวนเงิน	ร้อยละ	จำนวนเงิน	ร้อยละ	จำนวนเงิน	ร้อยละ	จำนวนเงิน	ร้อยละ
รายได้										
รายได้ดอกลผลเช่าซื้อ	1,258.28	85.51	837.22	87.42	1,251.39	86.80	837.22	87.92	824.15	92.47
รายได้อื่น	213.26	14.49	120.44	12.58	190.26	13.20	115.08	12.08	67.11	7.53
รวมรายได้	1,471.54	100.00	957.66	100.00	1,441.65	100.00	952.30	100.00	891.26	100.00
ค่าใช้จ่าย										
ค่าใช้จ่ายในการให้บริการ และบริหาร	362.84	24.66	249.37	26.04	318.48	22.09	248.46	26.09	136.29	15.29
หนี้สูญและหนี้สงสัยจะสูญ	343.64	23.35	45.25	4.73	342.42	23.75	45.25	4.75	205.36	23.04
ขาดทุนจากการจำหน่ายสินทรัพย์ รอการขาย	314.39	21.36	140.25	14.64	314.39	21.81	140.25	14.73	132.60	14.88
รวมค่าใช้จ่าย	1,020.87	69.37	434.88	45.41	975.29	67.65	433.96	45.57	474.25	53.21
กำไรก่อนค่าใช้จ่ายทางการเงิน และค่าใช้จ่ายภาษีเงินได้	450.67	30.63	522.79	54.59	466.36	32.35	518.34	54.43	417.01	46.79
ค่าใช้จ่ายทางการเงิน	(145.71)	(9.90)	(63.00)	(6.58)	(145.71)	(10.11)	(63.00)	(6.62)	(74.66)	(8.38)
ค่าใช้จ่ายภาษีเงินได้	(64.65)	(4.40)	(102.40)	(10.69)	(62.80)	(4.36)	(102.09)	(10.72)	(127.28)	(14.28)
กำไรสุทธิสำหรับปี	240.31	16.33	357.38	37.32	257.85	17.88	353.24	37.09	215.08	24.13
กำไรต่อหุ้นขั้นพื้นฐาน (บาท)	0.25		0.44		0.27		0.30		3.65	



อัตราส่วนทางการเงินที่สำคัญ

	งบการเงินรวม		งบการเงินเฉพาะกิจการ		
	ปี 2556	ปี 2555	ปี 2556	ปี 2555	ปี 2554
อัตราส่วนแสดงความสามารถในการหากำไร					
อัตราดอกเบี้ยรับ (%)	32.84	n/a	33.14	33.18	38.10
อัตราดอกเบี้ยจ่าย (%)	5.97	n/a	5.97	4.74	6.29
ส่วนต่างอัตราดอกเบี้ย (%)	26.87	n/a	27.17	28.44	31.81
อัตรากำไรสุทธิ (%)	16.33	37.32	17.89	37.09	24.13
อัตราผลตอบแทนผู้ถือหุ้น (%)	12.49	n/a	13.45	24.08	18.23
อัตราส่วนแสดงประสิทธิภาพในการดำเนินงาน					
อัตราผลตอบแทนจากสินทรัพย์ (%)	5.36	n/a	5.77	12.22	8.66
อัตราการหมุนของสินทรัพย์ (เท่า)	0.33	n/a	0.32	0.33	0.36
อัตราส่วนวิเคราะห์นโยบายการเงิน					
อัตราส่วนหนี้สินต่อส่วนผู้ถือหุ้น (เท่า)	1.43	1.18	1.43	1.18	0.72
อัตราส่วนเงินให้กู้ต่อเงินกู้ (เท่า)	1.57	n/a	1.55	1.90	1.82
อัตราการจ่ายเงินปันผล (%)	n/a	69.79	n/a	69.79	68.85
อัตราส่วนคุณภาพสินทรัพย์					
อัตราส่วนค่าเผื่อหนี้สงสัยจะสูญต่อสินเชื่อรวม (%)	7.94	5.28	8.09	5.28	13.20
อัตราส่วนหนี้สูญต่อสินเชื่อรวม (%)	2.59	4.90	2.65	4.90	6.45
อัตราส่วนเงินให้สินเชื่อที่หยุดรับรู้รายได้ต่อสินเชื่อรวม (%)	8.65	3.25	8.85	3.25	5.76

การวิเคราะห์และคำอธิบายของฝ่ายจัดการ

ปี 2555 เป็นปีแรกที่เริ่มมีการเข้าซื้อบริษัท Group Lease Holdings Pte., Ltd. และจัดทางการเงินรวม และในไตรมาสที่ 3 ปี 2556 เป็นไตรมาสแรกที่รวมเอาผลประกอบการของบริษัท GL Finance Plc. (บริษัทย่อยในประเทศกัมพูชา) เข้ามาในงบกำไรขาดทุนเบ็ดเสร็จของงบการเงินรวม ดังนั้น ผลการดำเนินงานในปี 2556 ปี 2555 และปี 2554 จึงอาจมีความแตกต่างโดยผลของปัจจัยดังกล่าว นอกเหนือจากผลจากการดำเนินงานปกติ

ภาพรวมผลการดำเนินงาน

บริษัทประกอบธุรกิจให้บริการสินเชื่อเช่าซื้อรถจักรยานยนต์ในเขตกรุงเทพมหานคร ปริมณฑล และบางพื้นที่ในต่างจังหวัด ซึ่งรายได้หลักมาจากการให้เช่าซื้อรถจักรยานยนต์ ภาพรวมธุรกิจจึงได้รับอิทธิพลจากอุตสาหกรรมการผลิตและจำหน่ายรถจักรยานยนต์ โดยจำนวนรถจักรยานยนต์ที่จดทะเบียนใหม่ในกรุงเทพมหานครและปริมณฑลในปี 2556 มีจำนวน 466,264 คัน เพิ่มขึ้นร้อยละ 0.44 จากปี 2555 ซึ่งมีจำนวน 464,230 คัน โดยภาพรวมของตลาดรถจักรยานยนต์ในปี 2556 มีแนวโน้มทรงตัวจากภาวะเศรษฐกิจที่ยังชะลอตัวและสถานการณ์ทางการเมืองในประเทศ ส่วนในปี 2555 จำนวนรถจักรยานยนต์ที่จดทะเบียนใหม่ในกรุงเทพมหานครและปริมณฑล มีจำนวน 464,230 คัน โดยเพิ่มขึ้นร้อยละ 18.77 จากปี 2554 ซึ่งมีจำนวน 390,862 คัน จากการฟื้นตัวหลังอุทกภัยในไตรมาส 4/2554 และนโยบายต่างๆ ของภาครัฐซึ่งกระตุ้นการใช้จ่ายของประชาชน ตั้งแต่ปี 2557 - 2559 และบริษัทฯ มีเป้าหมายในการดำเนินธุรกิจภายในระยะเวลา 3 ปี โดยการขยายการให้บริการสินเชื่อเช่าซื้อรถจักรยานยนต์ในเขตกรุงเทพฯ ปริมณฑล และต่างจังหวัด รวมทั้งในภูมิภาคอาเซียน

อย่างไรก็ตามเมื่อพิจารณาถึงภาพรวมของตลาดรถจักรยานยนต์ซึ่งมีแนวโน้มทรงตัวจากภาวะเศรษฐกิจที่ยังคงชะลอตัว แต่เมื่อพิจารณาฐานะทางการเงินและผลการดำเนินงานของบริษัทในปีที่ผ่านมา พบว่าบริษัทยังคงมีการเติบโตอย่างต่อเนื่องตั้งแต่ไตรมาส 2 ปี 2555 โดย ณ วันที่ 31 ธันวาคม 2556 บริษัทมีลูกหนี้สินเชื่อเช่าซื้อสุทธิเท่ากับ 4,421.41 ล้านบาท เพิ่มขึ้นจากสิ้นปี 2555 ซึ่งลูกหนี้สินเชื่อเช่าซื้อสุทธิเท่ากับ 3,131.31 ล้านบาท เพิ่มขึ้นคิดเป็นร้อยละ 41.20 นอกจากนี้ บริษัทยังมีรายได้รวมที่เพิ่มขึ้น โดยในปี 2556 บริษัทมีรายได้รวมเท่ากับ 1,441.65 ล้านบาท เพิ่มขึ้นจากปี 2555 ซึ่งรายได้รวมเท่ากับ 952.30 ล้านบาท หรือคิดเป็นร้อยละ 51.39

ณ วันที่ 31 ธันวาคม 2555 บริษัทมีลูกหนี้สินเชื่อเช่าซื้อสุทธิ 3,131.31 ล้านบาท เพิ่มขึ้นจากสิ้นปี 2554 ซึ่งลูกหนี้สินเชื่อเช่าซื้อสุทธิเท่ากับ 1,915.75 ล้านบาท หรือเพิ่มขึ้นคิดเป็นร้อยละ 63.45 บริษัทยังมีรายได้รวมที่เพิ่มขึ้น โดยในปี 2555 บริษัทมีรายได้รวมเท่ากับ 952.30 ล้านบาท เพิ่มขึ้นจากปี 2554 ซึ่งรายได้รวมเท่ากับ 891.26 ล้านบาท หรือคิดเป็นร้อยละ 6.85

รายได้

งบการเงินเฉพาะกิจการ

รายได้ของบริษัท	งบการเงินเฉพาะกิจการ					
	ปี 2556		ปี 2555		ปี 2554	
	ล้านบาท	ร้อยละของรายได้รวม	ล้านบาท	ร้อยละของรายได้รวม	ล้านบาท	ร้อยละของรายได้รวม
รายได้ดอกเบี้ยเช่าซื้อ	1,251.39	86.80	837.22	87.92	824.15	92.47
รายได้อื่น	190.26	13.20	115.08	12.08	67.11	7.53
รวม	1,441.65	100.00	952.30	100.00	891.26	100.00

จากโครงสร้างรายได้ของบริษัทประมาณร้อยละ 87 เป็นรายได้ดอกเบี้ยเช่าซื้อ โดยในปี 2556 รายได้ดอกเบี้ยเช่าซื้อเท่ากับ 1,251.39 ล้านบาท (คิดเป็นร้อยละ 86.80 ของรายได้รวม) เพิ่มขึ้นจากปี 2555 ซึ่งรายได้ดอกเบี้ยเช่าซื้อ 837.22 ล้านบาท หรือเพิ่มขึ้นคิดเป็นร้อยละ 49.47 จากการเติบโตของลูกหนี้เช่าซื้อ เมื่อพิจารณาโครงสร้างรายได้พบว่าสัดส่วนรายได้ดอกเบี้ยเช่าซื้อลดลงจาก 87.92 ในปี 2555 เป็น 86.80 ในปี 2556 ซึ่งเป็นการลดลงเพียงเล็กน้อย

สำหรับปี 2555 รายได้ดอกผลเช่าซื้อ 837.22 ล้านบาท (คิดเป็นร้อยละ 87.92 ของรายได้รวม) เพิ่มขึ้นจากปี 2554 ซึ่งรายได้ดอกผลเช่าซื้อ เท่ากับ 824.15 ล้านบาท หรือเพิ่มขึ้นคิดเป็นร้อยละ 1.59 จากการเติบโตของลูกหนี้เช่าซื้อของปี 2555

รายได้อื่น ๆ ส่วนใหญ่มาจากรายได้เบี้ยปรับผิดนัดชำระค่างวด รายได้หนี้สูญรับคืน รายได้จากงานทะเบียน และเงินปันผลรับ สำหรับปี 2556 บริษัทมีรายได้อื่น เท่ากับ 190.26 ล้านบาทเพิ่มขึ้นจากปี 2555 ซึ่งรายได้อื่น เท่ากับ 115.08 ล้านบาท โดยเพิ่มขึ้นคิดเป็นร้อยละ 65.33 โดยรายได้อื่น นั้นเพิ่มขึ้นอย่างมีนัยสำคัญตั้งแต่ปี 2554 ส่วนใหญ่เกิดจากการพัฒนาประสิทธิภาพในการติดตามลูกหนี้ และการปรับปรุงกลยุทธ์ในการติดตามหนี้ซึ่งได้ตัดจำหน่ายไปแล้ว

สำหรับปี 2555 บริษัทมีรายได้อื่น ๆ เท่ากับ 115.08 ล้านบาท เพิ่มขึ้นจากปี 2554 ซึ่งมีรายได้อื่น ๆ เท่ากับ 67.11 ล้านบาท โดยเพิ่มขึ้นคิดเป็นร้อยละ 71.48

งบการเงินรวม

รายได้ของบริษัท	งบการเงินรวม			
	ปี 2556		ปี 2555	
	ล้านบาท	ร้อยละของรายได้รวม	ล้านบาท	ร้อยละของรายได้รวม
รายได้ดอกผลเช่าซื้อ	1,258.28	85.51	837.22	87.42
รายได้อื่น	213.26	14.49	120.44	12.58
รวม	1,471.54	100.00	957.66	100.00

โครงสร้างรายได้ของงบการเงินรวมไม่แตกต่างจากงบการเงินเฉพาะกิจการ โดยสำหรับปี 2556 รายได้ดอกผลเช่าซื้อเท่ากับ 1,258.28 ล้านบาท (คิดเป็นร้อยละ 85.51 ของรายได้รวม) เพิ่มขึ้นจากปี 2555 ซึ่งรายได้ดอกผลเช่าซื้อ 837.22 ล้านบาทหรือเพิ่มขึ้นคิดเป็นร้อยละ 50.29 จากการเติบโตของลูกหนี้เช่าซื้อ เมื่อพิจารณาโครงสร้างรายได้พบว่าโครงสร้างรายได้ดอกผลเช่าซื้อลดลงจาก 87.42 ในปี 2555 เป็น 85.51 ในปี 2556 ซึ่งเป็นการลดลงเพียงเล็กน้อย อย่างไรก็ตาม รายได้ในปี 2556 เป็นการรวมงบการเงินเฉพาะกิจการ งบบริษัท Group Lease Holdings Pte., Ltd. และบริษัท GL Finance Plc. ส่วนในปี 2555 เป็นการรวมงบการเงินเฉพาะกิจการ และงบบริษัท Group Lease Holdings Pte., Ltd.

ค่าใช้จ่าย

งบการเงินเฉพาะกิจการ

ค่าใช้จ่ายก่อนค่าใช้จ่ายทางการเงินและค่าใช้จ่ายภาษีเงินได้	งบการเงินเฉพาะกิจการ					
	ปี 2556		ปี 2555		ปี 2554	
	ล้านบาท	ร้อยละของรายได้รวม	ล้านบาท	ร้อยละของรายได้รวม	ล้านบาท	ร้อยละของรายได้รวม
ค่าใช้จ่ายในการบริการและบริหาร	318.48	22.09	248.46	26.09	136.29	15.29
ค่าใช้จ่ายหนี้สูญและหนี้สงสัยจะสูญ	342.43	23.75	45.25	4.75	205.36	23.04
ขาดทุนจากการจำหน่ายทรัพย์สิน รอการขาย	314.38	21.81	140.25	14.73	132.60	14.88
รวม	975.29	67.65	433.96	45.57	474.25	53.21

ค่าใช้จ่ายก่อนค่าใช้จ่ายทางการเงินและค่าใช้จ่ายภาษีเงินได้ ประกอบด้วย 3 ส่วนหลักได้แก่ ค่าใช้จ่ายในการบริการและบริหาร ค่าใช้จ่ายหนี้สูญและหนี้สงสัยจะสูญ และขาดทุนจากการจำหน่ายทรัพย์สินรอการขาย

สำหรับปี 2556 บริษัทมีค่าใช้จ่ายก่อนค่าใช้จ่ายทางการเงินและค่าใช้จ่ายภาษีเงินได้ เท่ากับ 975.29 ล้านบาท เพิ่มขึ้นจากปี 2555 ซึ่งมีค่าใช้จ่ายก่อนค่าใช้จ่ายทางการเงินและค่าใช้จ่ายภาษีเงินได้ เท่ากับ 433.96 ล้านบาท โดยเพิ่มขึ้น 541.33 ล้านบาท หรือ

คิดเป็นร้อยละ 124.74 การเพิ่มขึ้นของค่าใช้จ่ายก่อนค่าใช้จ่ายทางการเงินและค่าใช้จ่ายภาษีเงินได้ สำหรับปี 2556 เพิ่มขึ้นในทิศทางเดียวกับรายได้อัตราส่วนที่เพิ่มขึ้นเมื่อเทียบกับปี 2555 ทั้งนี้หากพิจารณารายละเอียดพบว่าสาเหตุของการเพิ่มขึ้นมาจาก

- ค่าใช้จ่ายหนี้สูญและหนี้สงสัยจะสูญ ซึ่งประกอบด้วย หนี้สูญและค่าเผื่อหนี้สงสัยจะสูญที่ตั้งเพิ่มขึ้นระหว่างงวด เมื่อเทียบกับปี 2555 โดยเพิ่มขึ้นคิดเป็นร้อยละ 656.69 ซึ่งเกิดจากปริมาณลูกหนี้ค้างชำระมีจำนวนเพิ่มขึ้นตามวัฏจักรของการขายสินค้าอย่างต่อเนื่องในช่วงหนึ่งปีที่ผ่านมา ทั้งนี้เมื่อเทียบกับปี 2555 ค่าใช้จ่ายหนี้สูญและหนี้สงสัยจะสูญ มีปริมาณที่ค่อนข้างต่ำมาก เนื่องจากยังเป็นช่วงเวลาของการฟื้นตัวหลังจากเหตุการณ์อุทกภัยปลายปี 2554 และผลจากการปรับเกณฑ์การตั้งสำรองหนี้สงสัยจะสูญเมื่อสิ้นปี 2555 ขณะที่ในปี 2556 ภาวะเศรษฐกิจในประเทศเริ่มชะลอตัว จากปัจจัยทางเศรษฐกิจและการเมือง ซึ่งส่งผลกระทบต่อชัดเจนตั้งแต่ไตรมาสที่ 3 ของปี 2556

- ขาดทุนจากการจำหน่ายทรัพย์สินรอการขาย ซึ่งเกิดจากมูลค่าทรัพย์สินยึดคืนรอการขายหักด้วยมูลค่าทรัพย์สินจากการประมูลขายทอดตลาด เพิ่มขึ้นร้อยละ 124.16 เมื่อเทียบกับปี 2555 จากปริมาณสินทรัพย์รอการขายที่เพิ่มขึ้นจากการขายสินค้าและราคาตลาดของทรัพย์สินรอการขายต่ำลงจากสถานการณ์เศรษฐกิจและการเมืองในประเทศ โดยขาดทุนจากการจำหน่ายทรัพย์สินรอการขายเพิ่มขึ้นในสัดส่วนที่สูงกว่าการเพิ่มขึ้นของรายได้อัตราส่วน จากการขยายตัวของการปล่อยสินเชื่ออย่างต่อเนื่องและเมื่อพิจารณาอัตราส่วนขาดทุนจากการจำหน่ายทรัพย์สินรอการขายต่อลูกหนี้เข้าซื้อและผ่อนชำระ พบว่าสำหรับปี 2556 เท่ากับร้อยละ 6.54 เพิ่มขึ้นจากปี 2555 ซึ่งมีอัตราส่วนเท่ากับร้อยละ 4.24 และสำหรับอัตราส่วนของจำนวนทรัพย์สินรอการขายที่ขายได้ ต่อทรัพย์สินยึดคืนรอการขาย ในแต่ละรอบบัญชีพบว่าอัตราส่วนยังไม่มีการเปลี่ยนแปลงคือมีค่าเฉลี่ยประมาณร้อยละ 93-95 โดยมีรายละเอียดดังนี้

อัตราส่วนการจำหน่ายสินทรัพย์ที่ยึดต่อรถยึดที่รอการขาย

หน่วย: กบ	ปี 2556	ปี 2555	ปี 2554
ทรัพย์สินยกมาต้นงวด	835	626	698
ทรัพย์สินเพิ่มขึ้นระหว่างงวด	16,152	10,894	11,344
ทรัพย์สินยึดคืนรอการขาย	16,987	11,520	12,042
ทรัพย์สินที่ขายได้	15,998	10,685	11,416
ทรัพย์สินปลายงวด	989	835	626
อัตราส่วนการจำหน่ายสินทรัพย์ที่ยึดต่อรถยึดที่รอการขาย	94%	93%	95%

- ค่าใช้จ่ายในการบริการและบริหารเพิ่มขึ้นร้อยละ 28.18 เมื่อเทียบกับปี 2555 เพื่อรองรับการขยายสินเชื่อที่เพิ่มขึ้นอย่างต่อเนื่อง โดยรายได้อัตราส่วนของปี 2556 เพิ่มขึ้นจากปี 2555 ร้อยละ 51.39 ซึ่งเมื่อพิจารณาสัดส่วนของค่าใช้จ่ายในการบริการและบริหารต่อรายได้อัตราส่วนลดลงเหลือร้อยละ 22.09 ในปี 2556 จากร้อยละ 26.09 ในปี 2555

สำหรับปี 2555 บริษัทมีค่าใช้จ่ายก่อนค่าใช้จ่ายทางการเงิน และค่าใช้จ่ายภาษีเงินได้เท่ากับ 433.96 ล้านบาท (คิดเป็นร้อยละ 45.57 ของรายได้อัตราส่วน) ลดลงจากปี 2554 ซึ่งค่าใช้จ่ายก่อนค่าใช้จ่ายทางการเงินและค่าใช้จ่ายภาษีเงินได้เท่ากับ 474.25 ล้านบาทหรือลดลงคิดเป็นร้อยละ 8.50 การลดลงของค่าใช้จ่ายก่อนค่าใช้จ่ายทางการเงิน และค่าใช้จ่ายภาษีเงินได้สำหรับปี 2555 มีสาเหตุหลักดังนี้

- ค่าใช้จ่ายหนี้สูญและหนี้สงสัยจะสูญ ซึ่งประกอบด้วย หนี้สูญและค่าเผื่อหนี้สงสัยจะสูญที่ตั้งเพิ่มขึ้นระหว่างงวด เมื่อเทียบกับปี 2554 ลดลงคิดเป็นร้อยละ 77.96 ซึ่งการตั้งสำรองหนี้สงสัยจะสูญลดลงมากจากการฟื้นตัวจากอุทกภัยในไตรมาส 4/2554 สัดส่วนของลูกหนี้ใหม่เพิ่มขึ้นจำนวนมาก และประสิทธิภาพการติดตามการชำระหนี้ยังอยู่ในเกณฑ์ดี นอกจากนี้ยังรวมถึงผลจากการที่บริษัทได้เปลี่ยนแปลงประมาณการทางบัญชีเกี่ยวกับอัตราส่วนของหนี้สงสัยจะสูญ เพื่อให้สอดคล้องกับสถานการณ์การดำเนินธุรกิจของบริษัทในปัจจุบัน ซึ่งเป็นการเปลี่ยนแปลงทันทีในไตรมาส 4 ปี 2555

- ขาดทุนจากการจำหน่ายทรัพย์สินรอการขาย ซึ่งเกิดจากมูลค่าทรัพย์สินยึดคืนรอการขายหักด้วยมูลค่าทรัพย์สินจากการประมูลขายทอดตลาด เพิ่มขึ้นร้อยละ 5.77 เมื่อเทียบกับปี 2554 โดยเมื่อพิจารณาอัตราส่วนขาดทุนจากการจำหน่ายทรัพย์สินรอการขายต่อลูกหนี้เข้าซื้อและผ่อนชำระ พบว่าสำหรับปี 2555 เท่ากับร้อยละ 4.24 ลดลงจาก ปี 2554 ซึ่งเท่ากับร้อยละ 6.01

- ค่าใช้จ่ายในการบริการและบริหารเพิ่มขึ้นในปี 2555 เมื่อเทียบกับปี 2554 เนื่องจากการขยายสินเชื่อเพิ่มขึ้นอย่างรวดเร็ว และต่อเนื่อง ขณะที่รายได้รวมในปี 2555 เพิ่มขึ้นจากปี 2554 เพียงเล็กน้อย เมื่อพิจารณาสัดส่วนของค่าใช้จ่ายในการบริการและบริหารต่อรายได้รวมเพิ่มขึ้นจากร้อยละ 15.29 ในปี 2554 เป็นร้อยละ 26.09 ในปี 2555

งบการเงินรวม

ค่าใช้จ่ายก่อนค่าใช้จ่ายทางการเงิน และค่าใช้จ่ายภาษีเงินได้	งบการเงินรวม			
	ปี 2556		ปี 2555	
	ล้านบาท	ร้อยละของรายได้รวม	ล้านบาท	ร้อยละของรายได้รวม
ค่าใช้จ่ายในการบริการและบริหาร	362.84	24.66	249.37	26.04
ค่าใช้จ่ายหนี้สูญและหนี้สงสัยจะสูญ	343.64	23.35	45.25	4.73
ขาดทุนจากการจำหน่ายทรัพย์สิน				
รอการขาย	314.39	21.36	140.25	14.64
รวม	1,020.87	69.37	434.88	45.41

สำหรับปี 2556 ค่าใช้จ่ายก่อนค่าใช้จ่ายทางการเงินและค่าใช้จ่ายภาษีเงินได้ที่เพิ่มขึ้นส่วนใหญ่เป็นผลจากงบการเงินเฉพาะกิจการ โดยบริษัทมีค่าใช้จ่ายก่อนค่าใช้จ่ายทางการเงินและค่าใช้จ่ายภาษีเงินได้เท่ากับ 1,020.87 ล้านบาท เพิ่มขึ้นจากปี 2555 ซึ่งมีค่าใช้จ่ายก่อนค่าใช้จ่ายทางการเงินและค่าใช้จ่ายภาษีเงินได้ เท่ากับ 434.88 ล้านบาทหรือเพิ่มขึ้นคิดเป็นร้อยละ 134.75 การเพิ่มขึ้นของค่าใช้จ่ายก่อนค่าใช้จ่ายทางการเงินและค่าใช้จ่ายภาษีเงินได้สำหรับปี 2556 เป็นการเพิ่มขึ้นในทิศทางเดียวกับรายได้รวมที่เพิ่มขึ้นเมื่อเทียบกับปี 2555 โดยในงบการเงินรวมค่าใช้จ่ายในการบริการและบริหารของบริษัทย่อยที่เพิ่มขึ้นเพื่อรองรับการขยายธุรกิจในด้านประเทศ และรวมถึงการตัดจำหน่ายมูลค่าสิทธิ (Exclusivity Right) ตามอายุสัญญา

ค่าใช้จ่ายทางการเงิน

สำหรับปี 2556 (งบการเงินเฉพาะกิจการและงบการเงินรวม) บริษัทมีค่าใช้จ่ายทางการเงินเท่ากับ 145.71 ล้านบาท เพิ่มขึ้นจากปี 2555 ซึ่งค่าใช้จ่ายทางการเงินเท่ากับ 63.00 ล้านบาท หรือเพิ่มขึ้นคิดเป็นร้อยละ 131.27 เนื่องจากเงินกู้ยืมระยะยาวจากสถาบันการเงินที่เพิ่มขึ้นเป็น 3,098 ล้านบาทในปี 2556 จาก 1,722 ล้านบาทในปี 2555 จากการขยายสินเชื่อเช่าซื้อรถจักรยานยนต์ที่เพิ่มขึ้น และต้นทุนการกู้ยืมจากสถาบันการเงินเฉลี่ยเท่ากับร้อยละ 5.97 เพิ่มขึ้นจากปี 2555 ซึ่งต้นทุนการกู้ยืมจากสถาบันการเงินเฉลี่ยเท่ากับร้อยละ 4.74

ในปี 2555 (งบการเงินเฉพาะกิจการ) บริษัทมีค่าใช้จ่ายทางการเงินเท่ากับ 63 ล้านบาท ลดลงจากปี 2554 ซึ่งค่าใช้จ่ายทางการเงินเท่ากับ 74.66 ล้านบาท หรือลดลงคิดเป็นร้อยละ 15.61 โดยแม้ว่าเงินกู้ยืมระยะยาวจากสถาบันการเงินจะเพิ่มขึ้นเป็น 1,722 ล้านบาทในปี 2555 จาก 884 ล้านบาทในปี 2554 เนื่องจากการขยายสินเชื่อเช่าซื้อรถจักรยานยนต์ที่เพิ่มขึ้นอย่างรวดเร็ว แต่เนื่องจากต้นทุนการกู้ยืมจากสถาบันการเงินเฉลี่ยเท่ากับร้อยละ 4.74 ลดลงจากปี 2554 ซึ่งต้นทุนการกู้ยืมจากสถาบันการเงินเฉลี่ยเท่ากับร้อยละ 6.29 จึงทำให้ดอกเบี้ยจ่ายรวมลดลง

กำไรสุทธิ

งบการเงินเฉพาะกิจการ

สำหรับปี 2556 บริษัทมีกำไรก่อนค่าใช้จ่ายทางการเงินและค่าใช้จ่ายภาษีเงินได้เท่ากับ 466.36 ล้านบาท ลดลงจากปี 2555 คิดเป็นร้อยละ 10.03 ซึ่งสาเหตุหลักมาจากการเพิ่มขึ้นของค่าใช้จ่ายในการบริการและบริหาร หนี้สูญและหนี้สงสัยจะสูญ และขาดทุนจากการจำหน่ายสินทรัพย์รอการขาย โดยรวมแล้วค่าใช้จ่ายเพิ่มขึ้นร้อยละ 124.74 แต่มีรายได้รวมเพิ่มขึ้นร้อยละ 51.39 เห็นได้ว่าค่าใช้จ่ายเพิ่มขึ้นในสัดส่วนที่สูงกว่ารายได้ที่เพิ่มขึ้น และเมื่อหักต้นทุนทางการเงินแล้วบริษัทมีกำไรก่อนค่าใช้จ่ายภาษีเงินได้ 320.65 ล้านบาท ซึ่งลดลงจากปี 2555 ซึ่งกำไรก่อนค่าใช้จ่ายภาษีเงินได้คือ 455.34 ล้านบาท โดยลดลงคิดเป็นร้อยละ 29.58

เมื่อหักค่าใช้จ่ายภาษีเงินได้แล้ว บริษัทมีกำไรสุทธิสำหรับปี 2556 เท่ากับ 257.85 ล้านบาท ลดลงจากปี 2555 ซึ่งกำไรสุทธิเท่ากับ 353.24 ล้านบาทหรือลดลงคิดเป็นร้อยละ 27.00 ทั้งนี้ ในปี 2556 อัตราภาษีเงินได้นิติบุคคลได้ร้อยละ 20

ในปี 2555 บริษัทมีกำไรก่อนค่าใช้จ่ายทางการเงินและภาษีเงินได้เท่ากับ 518.34 ล้านบาท เพิ่มขึ้นจากปี 2554 คิดเป็นร้อยละ 24.30 ซึ่งสาเหตุหลักมาจากการลดลงของหนี้สูญและหนี้สงสัยจะสูญ ทั้งนี้ รวมถึงผลจากการที่บริษัทได้เปลี่ยนแปลงประมาณการทางบัญชีเกี่ยวกับอัตราร้อยละของการตั้งค่าเผื่อหนี้สงสัยจะสูญเพื่อให้สอดคล้องกับสถานการณ์การดำเนินงานของบริษัทในปัจจุบัน ซึ่งเป็นการเปลี่ยนแปลงแบบทันทีในไตรมาส 4 เป็นผลทำให้ค่าเผื่อหนี้สงสัยจะสูญลดลงจำนวน 35.9 ล้านบาท สินทรัพย์ภาษีเงินได้รอดัดบัญชีสำหรับปีปัจจุบันลดลง 7.2 ล้านบาท และกำไรของปีปัจจุบันเพิ่มขึ้นสุทธิ 28.7 ล้านบาท และเมื่อหักต้นทุนทางการเงินแล้วบริษัทมีกำไรก่อนค่าใช้จ่ายภาษีเงินได้ 455.34 ล้านบาท ซึ่งเพิ่มขึ้นจากปี 2554 ซึ่งกำไรก่อนค่าใช้จ่ายภาษีเงินได้คือ 342.36 ล้านบาท โดยเพิ่มขึ้นคิดเป็นร้อยละ 33.00.

เมื่อหักค่าใช้จ่ายภาษีเงินได้แล้ว บริษัทมีกำไรสุทธิในปี 2555 เท่ากับ 353.24 ล้านบาท เพิ่มขึ้นจากปี 2554 ซึ่งกำไรสุทธิเท่ากับ 215.08 ล้านบาท หรือเพิ่มขึ้นคิดเป็นร้อยละ 64.24 ทั้งนี้ ในปี 2555 อัตราภาษีเงินได้นิติบุคคลได้ถูกปรับลดเหลือร้อยละ 23 จากร้อยละ 30 ในปี 2554 ตามที่คณะรัฐมนตรีได้มีมติให้ปรับลดอัตราภาษีเงินได้นิติบุคคลจากร้อยละ 30 เป็นร้อยละ 23 ในปี 2555 และร้อยละ 20 ตั้งแต่ปี 2556 เป็นต้นไป

งบการเงินรวม

สำหรับปี 2556 บริษัทมีกำไรก่อนค่าใช้จ่ายทางการเงินและค่าใช้จ่ายภาษีเงินได้เท่ากับ 450.67 ล้านบาท ลดลงจากปี 2555 คิดเป็นร้อยละ 13.80 ซึ่งสาเหตุหลักมาจากการเพิ่มขึ้นของค่าใช้จ่ายในการบริการและบริหาร หนี้สูญและหนี้สงสัยจะสูญ และขาดทุนจากการจำหน่ายสินทรัพย์รอการขาย โดยรวมแล้วค่าใช้จ่ายเพิ่มขึ้นร้อยละ 134.75 แต่มีรายได้รวมเพิ่มขึ้นร้อยละ 53.66 เห็นได้ว่าค่าใช้จ่ายเพิ่มขึ้นในสัดส่วนที่สูงกว่ารายได้ที่เพิ่มขึ้น และเมื่อหักต้นทุนทางการเงินแล้วบริษัทมีกำไรก่อนค่าใช้จ่ายภาษีเงินได้ 304.96 ล้านบาท ซึ่งลดลงจากปี 2555 ซึ่งมีกำไรก่อนค่าใช้จ่ายภาษีเงินได้คือ 459.79 ล้านบาท โดยลดลงคิดเป็นร้อยละ 33.67

เมื่อหักค่าใช้จ่ายภาษีเงินได้แล้ว บริษัทมีกำไรสุทธิสำหรับปี 2556 เท่ากับ 240.31 ล้านบาท ลดลงจากปี 2555 ซึ่งกำไรสุทธิเท่ากับ 357.38 ล้านบาทหรือลดลงคิดเป็นร้อยละ 32.76 ทั้งนี้ ในปี 2556 อัตราภาษีเงินได้นิติบุคคลได้ร้อยละ 20

อัตราส่วนความสามารถในการทำกำไร

(หน่วย: ร้อยละ)

Effective Interest Rate	งบการเงินรวม		งบการเงินเฉพาะกิจการ		
	ปี 2556	ปี 2555	ปี 2556	ปี 2555	ปี 2554
อัตราดอกเบี้ยรับ	32.84	n/a	33.14	33.18	38.10
อัตราดอกเบี้ยจ่าย	5.97	n/a	5.97	4.74	6.29
ส่วนต่างอัตราดอกเบี้ย	26.87	n/a	27.17	28.44	31.81
อัตรากำไรสุทธิ	16.33	37.32	17.89	37.09	24.13

กำไรสุทธิต่อหุ้น

งบการเงินเฉพาะกิจการ

สำหรับปี 2556 บริษัทมีกำไรสุทธิหลังค่าใช้จ่ายภาษีจำนวน 257.85 ล้านบาท มีหุ้นสามัญที่ออกและเรียกชำระแล้วเต็มจำนวน 1,024.71 ล้านหุ้น มูลค่าหุ้นละ 0.50 บาท กำไรต่อหุ้นคิดเป็น 0.27 บาทต่อหุ้น (จำนวนหุ้นสามัญถัวเฉลี่ยเท่ากับ 953.58 ล้านหุ้น) โดยมีกำไรต่อหุ้นลดลงร้อยละ 37.21 เมื่อเปรียบเทียบกับปี 2555 (หลังการเปลี่ยนแปลงมูลค่าหุ้นสามัญจากมูลค่าหุ้นละ 5.00 บาทเป็นมูลค่าหุ้นละ 0.50 บาท)

สำหรับปี 2555 บริษัทมีกำไรสุทธิหลังค่าใช้จ่ายภาษีเงินได้จำนวน 353.24 ล้านบาท มีหุ้นสามัญที่ออกและเรียกชำระแล้วเต็มจำนวน 68.97 ล้านหุ้น มูลค่าหุ้นละ 5.00 บาท กำไรต่อหุ้นคิดเป็น 5.13 บาทต่อหุ้น (จำนวนหุ้นสามัญเฉลี่ยเท่ากับ 68.91 ล้านหุ้น) เพิ่มขึ้นร้อยละ 40.54 เมื่อเปรียบเทียบกับปี 2554

งบการเงินรวม

สำหรับปี 2556 บริษัทมีกำไรสุทธิหลังค่าใช้จ่ายภาษีเงินได้จำนวน 240.31 ล้านบาท มีหุ้นสามัญที่ออกและเรียกชำระแล้วเต็มจำนวน 1,024.71 ล้านหุ้น มูลค่าหุ้นละ 0.50 บาท กำไรต่อหุ้นคิดเป็น 0.25 บาทต่อหุ้น (จำนวนหุ้นสามัญเฉลี่ยเท่ากับ 953.58 ล้านหุ้น) โดยมีกำไรต่อหุ้นลดลงร้อยละ 43.18 เมื่อเปรียบเทียบกับงวดเดียวกันของปี 2555 ซึ่งไม่แตกต่างจากงบการเงินเฉพาะกิจการ (หลังการเปลี่ยนแปลงมูลค่าหุ้นสามัญจากมูลค่าหุ้นละ 5.00 บาทเป็นมูลค่าหุ้นละ 0.50 บาท)

ฐานะทางการเงิน

สินทรัพย์รวม

งบการเงินเฉพาะกิจการ

ณ สิ้นปี 2556 บริษัทมีสินทรัพย์รวม เป็นจำนวน 5,470.47 ล้านบาท เพิ่มขึ้นจากสิ้นปี 2555 ซึ่งมีสินทรัพย์รวม 3,460.09 ล้านบาท เป็นจำนวน 2,010.38 ล้านบาท หรือเพิ่มขึ้นคิดเป็นร้อยละ 58.10 โดยมีลูกหนี้ตามสัญญาเช่าซื้อและขายผ่อนชำระเป็นสินทรัพย์หลักเป็นจำนวน 4,421.41 ล้านบาท (คิดเป็นร้อยละ 80.82 ของสินทรัพย์รวม) เพิ่มขึ้นจากสิ้นปี 2555 ซึ่งมีลูกหนี้ตามสัญญาเช่าซื้อและขายผ่อนชำระสุทธิเท่ากับ 3,131.31 ล้านบาท เป็นจำนวน 1,290.17 ล้านบาท หรือเพิ่มขึ้นคิดเป็นร้อยละ 41.20

ณ สิ้นปี 2555 บริษัทมีสินทรัพย์รวม เป็นจำนวน 3,460.09 ล้านบาท เพิ่มขึ้นจากสิ้นปี 2554 ซึ่งมีสินทรัพย์รวม 2,322.56 ล้านบาท เป็นจำนวน 1,137.53 ล้านบาท หรือเพิ่มขึ้นคิดเป็นร้อยละ 48.98 โดยมีลูกหนี้ตามสัญญาเช่าซื้อและขายผ่อนชำระเป็นสินทรัพย์หลักเป็นจำนวน 3,131.31 ล้านบาท (คิดเป็นร้อยละ 90.50 ของสินทรัพย์รวม) เพิ่มขึ้นจากสิ้นปี 2554 ซึ่งมีลูกหนี้ตามสัญญาเช่าซื้อและขายผ่อนชำระสุทธิเท่ากับ 1,915.75 ล้านบาท เป็นจำนวน 1,215.56 ล้านบาท หรือเพิ่มขึ้นคิดเป็นร้อยละ 63.45

งบการเงินรวม

ณ สิ้นปี 2556 บริษัทมีสินทรัพย์รวม เป็นจำนวน 5,496.51 ล้านบาท เพิ่มขึ้นจากสิ้นปี 2555 ซึ่งมีสินทรัพย์รวม 3,463.81 ล้านบาท เป็นจำนวน 2,032.70 ล้านบาท หรือเพิ่มขึ้นคิดเป็นร้อยละ 58.68 โดยมีลูกหนี้ตามสัญญาเช่าซื้อและขายผ่อนชำระเป็นสินทรัพย์หลักเป็นจำนวน 4,531.60 ล้านบาท (คิดเป็นร้อยละ 82.45 ของสินทรัพย์รวม) เพิ่มขึ้นจากสิ้นปี 2555 ซึ่งมีลูกหนี้ตามสัญญาเช่าซื้อและขายผ่อนชำระสุทธิเท่ากับ 3,131.31 ล้านบาท เป็นจำนวน 1,400.29 ล้านบาท หรือเพิ่มขึ้นคิดเป็นร้อยละ 44.72 และบริษัทมีสินทรัพย์ไม่มีตัวตนและค่าความนิยมเป็นจำนวน 148.75 ล้านบาทเพิ่มขึ้นจากสิ้นปี 2555 ทั้งจำนวนจากการที่ Group Lease Holdings Pte. Ltd. ซึ่งเป็นบริษัทย่อยของบริษัททำการเช่าซื้อหุ้นสามัญของบริษัท GL Finance Plc. ในปี 2556

คุณภาพลูกหนี้และการตั้งสำรองหนี้สงสัยจะสูญ

งบการเงินเฉพาะกิจการ

บริษัทตั้งค่าเผื่อหนี้สงสัยจะสูญของลูกหนี้เข้าซื้อและขายผ่อนชำระซึ่งเป็นลูกหนี้ของการดำเนินธุรกิจหลักของบริษัท ณ วันที่ 31 ธันวาคม 2556 2555 และ 2554 ดังต่อไปนี้

ลูกหนี้เข้าซื้อและขายผ่อนชำระ ณ วันที่ 31 ธันวาคม 2556

อายุของลูกหนี้ค้างชำระ	ยอดลูกหนี้และรายได้ค้างรับหลังหักดอกเบี้ย เข้าซื้อและขายผ่อนชำระภาษีมูลค่าเพิ่มและ เงินประกันความเสียหาย (ล้านบาท)	ร้อยละ	ค่าเผื่อหนี้สงสัยจะสูญ (ล้านบาท)	อัตราร้อยละของค่าเผื่อหนี้ สงสัยจะสูญ
ลูกหนี้ยังไม่ถึงกำหนดชำระ	3,746.06	77.87	36.44	1.00
ค้างชำระ 1 งวด	298.63	6.21	29.23	10.00
ค้างชำระ 2-3 งวด	295.33	6.14	57.97	20.00
ค้างชำระ 4-6 งวด	207.39	4.31	81.61	40.00
ค้างชำระ 7-9 งวด	142.98	2.97	84.55	60.00
ค้างชำระ 10-12 งวด	97.59	2.03	77.11	80.00
ค้างชำระมากกว่า 12 งวด	22.71	0.47	22.38	100.00
รวม	4,810.69	100.00	389.29	8.09

ลูกหนี้เข้าซื้อและขายผ่อนชำระ ณ วันที่ 31 ธันวาคม 2555

อายุของลูกหนี้ค้างชำระ	ยอดลูกหนี้และรายได้ค้างรับหลังหักดอกเบี้ย เข้าซื้อและขายผ่อนชำระภาษีมูลค่าเพิ่มและ เงินประกันความเสียหาย (ล้านบาท)	ร้อยละ	ค่าเผื่อหนี้สงสัยจะสูญ (ล้านบาท)	อัตราร้อยละของค่าเผื่อหนี้ สงสัยจะสูญ
ลูกหนี้ยังไม่ถึงกำหนดชำระ	2,736.06	82.76	26.04	1.00
ค้างชำระ 1 งวด	189.36	5.73	18.55	10.00
ค้างชำระ 2-3 งวด	200.12	6.05	39.40	20.00
ค้างชำระ 4-6 งวด	119.09	3.60	47.11	40.00
ค้างชำระ 7-9 งวด	37.95	1.15	22.62	60.00
ค้างชำระ 10-12 งวด	10.58	0.32	8.44	80.00
ค้างชำระมากกว่า 12 งวด	12.69	0.39	12.39	100.00
รวม	3,305.85	100.00	174.54	5.28

ลูกหนี้เข้าซื้อและขายผ่อนชำระ ณ วันที่ 31 ธันวาคม 2554

อายุของลูกหนี้ค้างชำระ	ยอดลูกหนี้และรายได้ค้างรับหลังหักดอกเบี้ย เข้าซื้อและขายผ่อนชำระภาษีมูลค่าเพิ่มและ เงินประกันความเสียหาย (ล้านบาท)	ร้อยละ	ค่าเผื่อหนี้สงสัยจะสูญ (ล้านบาท)	อัตราร้อยละของค่าเผื่อหนี้ สงสัยจะสูญ
ลูกหนี้ยังไม่ถึงกำหนดชำระ	1,438.97	65.20	14.05	1.00
ค้างชำระ 1 งวด	236.70	10.72	2.33	1.00
ค้างชำระ 2-3 งวด	258.69	11.72	5.10	2.00
ค้างชำระ 4-6 งวด	164.45	7.45	162.71	100.00
ค้างชำระ 7-9 งวด	66.22	3.00	65.64	100.00
ค้างชำระ 10-12 งวด	21.00	0.95	20.88	100.00
ค้างชำระมากกว่า 12 งวด	21.01	0.96	20.59	100.00
รวม	2,207.05	100.00	291.30	13.20

ความเหมาะสมของการตั้งค่าเพื่อหนีความเสี่ยง:สูง

ในไตรมาส 4 ปี 2555 บริษัทได้เปลี่ยนแปลงประมาณการทางบัญชีเกี่ยวกับอัตราร้อยละของการตั้งค่าเพื่อหนีความเสี่ยง:สูง ซึ่งเป็นการเปลี่ยนแปลงทันที เพื่อให้สอดคล้องกับสถานการณ์การดำเนินงานธุรกิจของบริษัทในปัจจุบัน เป็นผลทำให้ค่าเพื่อหนีความเสี่ยง:สูง ลดลงจำนวน 35.9 ล้านบาท สินทรัพย์ภาษีเงินได้รอตัดบัญชีสำหรับปี 2555 ลดลง 7.2 ล้านบาท และกำไรของปี 2555 เพิ่มขึ้นสุทธิ 28.7 ล้านบาท

อายุของลูกหนี้ค้างชำระ:

งบการเงินเฉพาะกิจการ

เมื่อเปรียบเทียบ ณ สิ้นปี 2556 และ ณ สิ้นปี 2555 สัดส่วนของลูกหนี้เข้าซื้อและขายผ่อนชำระ ซึ่งแบ่งเป็นหนี้ที่ยังไม่ค้างชำระ ลดลงจากร้อยละ 82.76 เป็นร้อยละ 77.87 หนี้ที่ค้างชำระ 1 งวด เพิ่มขึ้นจากร้อยละ 5.73 เป็นร้อยละ 6.21 หนี้ที่ค้างชำระ 2 - 3 งวด เพิ่มขึ้นจากร้อยละ 6.05 เป็นร้อยละ 6.14 หนี้ที่ค้างชำระตั้งแต่ 4 - 6 งวด เพิ่มขึ้นจากร้อยละ 3.60 เป็นร้อยละ 4.31 หนี้ที่ค้างชำระตั้งแต่ 7 - 9 งวด เพิ่มขึ้นจากร้อยละ 1.15 เป็น ร้อยละ 2.97 หนี้ที่ค้างชำระตั้งแต่ 10 - 12 งวด เพิ่มขึ้นจากร้อยละ 0.32 เป็นร้อยละ 2.03 หนี้ที่ค้างชำระตั้งแต่ 12 งวด ขึ้นไปเพิ่มขึ้นจากร้อยละ 0.39 เป็นร้อยละ 0.47

เมื่อเปรียบเทียบ ณ สิ้นปี 2555 และ 2554 สัดส่วนของลูกหนี้เข้าซื้อและขายผ่อนชำระ ซึ่งเป็นหนี้ที่ยังไม่ค้างชำระ เพิ่มขึ้นจากร้อยละ 65.20 เป็นร้อยละ 82.76 หนี้ที่ค้างชำระ 1 งวด ลดลงจากร้อยละ 10.72 เป็นร้อยละ 5.73 หนี้ที่ค้างชำระ 2 - 3 งวด เพิ่มขึ้นจากร้อยละ 11.72 เป็นร้อยละ 6.05 หนี้ที่ค้างชำระตั้งแต่ 4 - 6 งวด ลดลงจากร้อยละ 7.45 เป็นร้อยละ 3.60 หนี้ที่ค้างชำระตั้งแต่ 7 - 9 งวด ลดลงจากร้อยละ 3 เป็นร้อยละ 1.15 หนี้ที่ค้างชำระตั้งแต่ 10 - 12 งวด ลดลงจากร้อยละ 0.95 เป็นร้อยละ 0.32 หนี้ที่ค้างชำระตั้งแต่ 12 งวด ขึ้นไปลดลงจากร้อยละ 0.96 เป็น ร้อยละ 0.39

งบการเงินรวม

เมื่อเปรียบเทียบ ณ สิ้นปี 2556 และ 2555 สัดส่วนของลูกหนี้เข้าซื้อและขายผ่อนชำระ ตามช่วงอายุลูกหนี้ไม่แตกต่างจากงบการเงินเฉพาะกิจการอย่างมีสาระสำคัญ

ค่าเพื่อหนีความเสี่ยง:สูง

งบการเงินเฉพาะกิจการ

ณ สิ้นปี 2556 ค่าเพื่อหนีความเสี่ยง:สูงเท่ากับ 389.29 ล้านบาท เพิ่มขึ้นจาก 174.54 ล้านบาทหรือเพิ่มขึ้นคิดเป็นร้อยละ 123.04 ซึ่งมีการตั้งสำรองเพิ่มขึ้นทุกระดับชั้น โดยเฉพาะกลุ่มค้างชำระ 7 - 9 เดือน ซึ่งตั้งสำรองร้อยละ 60 มีค่าเพื่อหนีความเสี่ยง:สูงเท่ากับ 84.55 ล้านบาท เพิ่มขึ้นจาก 22.62 ล้านบาท ณ สิ้นปี 2555 หรือเพิ่มขึ้นร้อยละ 273.85 และ 10 - 12 เดือน ซึ่งตั้งสำรองร้อยละ 80 มีค่าเพื่อหนีความเสี่ยง:สูงเท่ากับ 77.11 ล้านบาท เพิ่มขึ้นจาก 8.44 ล้านบาท ณ สิ้นปี 2555 หรือเพิ่มขึ้นร้อยละ 813.49 และมีสัดส่วนค่าเพื่อหนีความเสี่ยง:สูงต่อยอดลูกหนี้เข้าซื้อและขายผ่อนชำระเท่ากับร้อยละ 8.09 เพิ่มขึ้นจากร้อยละ 5.28 ณ สิ้นปี 2555 โดยมีสาเหตุหลักมาจากการเพิ่มขึ้นของลูกหนี้เข้าซื้อและขายผ่อนชำระที่ค้างชำระมีจำนวนเพิ่มขึ้น ตามวัฏจักรของการขยายสินเชื่ออย่างต่อเนื่องในช่วงหนึ่งปีที่ผ่านมา รวมทั้งในปี 2556 ภาวะเศรษฐกิจในประเทศเริ่มชะลอตัวจากปัจจัยทางเศรษฐกิจและการเมือง โดยเมื่อเปรียบเทียบกับสิ้นปี 2555 ค่าเพื่อหนีความเสี่ยง:สูงมีปริมาณที่ค่อนข้างต่ำเนื่องจากยังเป็นช่วงของการฟื้นตัวจากเหตุการณ์อุทกภัยปลายปี 2554

ณ สิ้นปี 2555 ค่าเพื่อหนีความเสี่ยง:สูงเท่ากับ 174.54 ล้านบาท ลดลงจาก 291.30 ล้านบาท หรือลดลงคิดเป็นร้อยละ 40.08 โดยกลุ่มที่ค้างชำระตั้งแต่ 4 งวดขึ้นไป มีปริมาณการตั้งสำรองลดลงทุกระดับชั้น และกลุ่มที่ค้างชำระไม่เกิน 3 งวด มีการตั้งสำรองเพิ่มขึ้น โดยมีสาเหตุหลักมาจากการเพิ่มสัดส่วนลูกหนี้ใหม่ ซึ่งส่วนใหญ่ยังไม่ค้างชำระหรือยังค้างชำระเพียงไม่กี่งวด นอกจากนี้ การปรับเกณฑ์การประมาณการหนีความเสี่ยง:สูงในปี 2555 ก็มีผลกระทบต่อทำให้ปริมาณการตั้งสำรองลดลงประมาณ 35.9 ล้านบาท เมื่อเทียบกับเกณฑ์การตั้งสำรองเดิม

งบการเงินรวม

ณ สิ้นปี 2556 ค่าเผื่อนหนี้สงสัยจะสูญเท่ากับ 390.69 ล้านบาท เพิ่มขึ้นจาก 174.54 ล้านบาทหรือเพิ่มขึ้นคิดเป็นร้อยละ 123.84 ซึ่งมีการตั้งสำรองเพิ่มขึ้นทุกระดับชั้น และมีสัดส่วนค่าเผื่อนหนี้สงสัยจะสูญต่อยอดลูกหนี้เข้าซื้อและขายผ่อนชำระเท่ากับร้อยละ 7.94 เพิ่มขึ้นจากร้อยละ 5.28 ณ สิ้นปี 2555 โดยมีสาเหตุของการเพิ่มขึ้นเหมือนกับงบการเงินเฉพาะกิจการ

หนี้สิน

งบการเงินเฉพาะกิจการ

ณ สิ้นปี 2556 บริษัทมีหนี้สินรวมเป็นจำนวน 3,219.78 ล้านบาท เพิ่มขึ้นจากสิ้นปี 2555 ซึ่งมีหนี้สินรวมเท่ากับ 1,875.17 ล้านบาท เป็นจำนวน 1,344.61 ล้านบาท หรือเพิ่มขึ้นคิดเป็นร้อยละ 71.71 ซึ่งหนี้สินส่วนใหญ่คือเงินกู้ยืมจากสถาบันการเงิน เนื่องจากการขยายธุรกิจให้สินเชื่อเช่าซื้อรถจักรยานยนต์อย่างรวดเร็วและต่อเนื่อง ตั้งแต่ไตรมาส 2 ของปี 2555 จนถึง ณ สิ้นปี 2556 ทำให้มีการเบิกใช้วงเงินสินเชื่อระยะยาวอย่างต่อเนื่อง

ณ สิ้นปี 2555 บริษัทมีหนี้สินรวมเป็นจำนวน 1,875.17 ล้านบาท เพิ่มขึ้นจากสิ้นปี 2554 ซึ่งมีหนี้สินรวมเท่ากับ 973.08 ล้านบาท เป็นจำนวน 902.09 ล้านบาท หรือเพิ่มขึ้นคิดเป็นร้อยละ 92.70 เนื่องจากการขยายธุรกิจให้สินเชื่อเช่าซื้อรถจักรยานยนต์อย่างรวดเร็วและต่อเนื่อง ตั้งแต่ไตรมาส 2 จนตลอดทั้งปี ทำให้มีการเบิกใช้วงเงินสินเชื่อระยะยาวอย่างต่อเนื่อง

งบการเงินรวม

ณ สิ้นปี 2556 บริษัทมีหนี้สินรวมเป็นจำนวน 3,235.43 ล้านบาท เพิ่มขึ้นจากสิ้นปี 2555 ซึ่งมีหนี้สินรวมเท่ากับ 1,876.00 ล้านบาท เป็นจำนวน 1,359.43 ล้านบาท หรือเพิ่มขึ้นคิดเป็นร้อยละ 72.46 ซึ่งหนี้สินส่วนใหญ่คือเงินกู้ยืมจากสถาบันการเงิน เนื่องจากการขยายธุรกิจให้สินเชื่อเช่าซื้อรถจักรยานยนต์อย่างรวดเร็วและต่อเนื่อง ตั้งแต่ไตรมาส 2 ของปี 2555 จนถึง ณ สิ้นปี 2556 ทำให้มีการเบิกใช้วงเงินสินเชื่อระยะยาวอย่างต่อเนื่อง ซึ่งไม่แตกต่างจากงบการเงินเฉพาะกิจการ

ส่วนของผู้ถือหุ้น

งบการเงินเฉพาะกิจการ

ณ สิ้นปี 2556 ส่วนของผู้ถือหุ้นเท่ากับ 2,250.69 ล้านบาท ประกอบด้วยทุนที่ออกและชำระแล้วเท่ากับ 512.35 ล้านบาท ส่วนเกินมูลค่าหุ้น 933.68 ล้านบาท ใบสำคัญแสดงสิทธิซื้อหุ้นสามัญ 0.54 ล้านบาท เงินรับล่วงหน้าค่าหุ้น 1.00 ล้านบาท (จากการใช้สิทธิใบสำคัญแสดงสิทธิ GL-W2 ครั้งที่ 5 ณ วันที่ 27 ธันวาคม 2556 ทั้งนี้ บริษัทได้จัดทะเบียนเพิ่มทุนจากการใช้สิทธิตามใบสำคัญแสดงสิทธิดังกล่าวกับกระทรวงพาณิชย์เป็นทุนชำระแล้ว เมื่อวันที่ 3 มกราคม 2557) ส่วนทุนจากการจ่ายโดยใช้หุ้นเป็นเกณฑ์ 2.22 ล้านบาท และกำไรสะสม 800.90 ล้านบาท โดยรวมแล้วส่วนของผู้ถือหุ้นเพิ่มขึ้นจากปี 2555 เป็นจำนวน 665.77 ล้านบาท หรือเพิ่มขึ้นคิดเป็นร้อยละ 42.01 โดยมีสาเหตุหลักมาจากการใช้สิทธิตามใบสำคัญแสดงสิทธิ 613.93 ล้านบาท และออกหุ้นปันผล 72.32 ล้านบาท โดยทำให้ทุนที่ออกและชำระแล้วเพิ่มขึ้น 167.49 ล้านบาท และทำให้ส่วนเกินมูลค่าหุ้นสามัญเพิ่มขึ้น 518.76 ล้านบาท นอกจากนั้นยังเป็นผลมาจากกำไรสะสมที่ลดลง 1.51 ล้านบาท จากกำไรสุทธิ 257.86 ล้านบาท หักออกด้วยเงินปันผลจ่ายและออกหุ้นปันผล จำนวนรวมทั้งสิ้น 259.37 ล้านบาท

ณ สิ้นปี 2555 ส่วนของผู้ถือหุ้นเท่ากับ 1,584.92 ล้านบาท ประกอบด้วยทุนที่ออกและชำระแล้วเท่ากับ 344.86 ล้านบาท ส่วนเกินมูลค่าหุ้น 414.92 ล้านบาท ใบสำคัญแสดงสิทธิซื้อหุ้นสามัญ 2.22 ล้านบาท เงินรับล่วงหน้าค่าหุ้น 19.64 ล้านบาท (จากการใช้สิทธิใบสำคัญแสดงสิทธิ GL-W2 ครั้งแรก ณ วันที่ 28 ธันวาคม 2555) ส่วนทุนจากการจ่ายโดยใช้หุ้นเป็นเกณฑ์ 0.86 ล้านบาท และกำไรสะสม 802.41 ล้านบาท โดยรวมแล้วส่วนของผู้ถือหุ้นเพิ่มขึ้นจากปี 2554 เป็นจำนวน 235.44 ล้านบาท หรือเพิ่มขึ้นคิดเป็นร้อยละ 17.45 โดยมีสาเหตุหลักมาจากการใช้สิทธิตามใบสำคัญแสดงสิทธิ 152.51 ล้านบาท โดยทำให้ทุนที่ออกและชำระแล้วเพิ่มขึ้น 33.26 ล้านบาท และทำให้ส่วนเกินมูลค่าหุ้นสามัญเพิ่มขึ้น 119.25 ล้านบาท นอกจากนั้นยังเป็นผลมาจากกำไรสะสมที่เพิ่มขึ้นจากกำไรสุทธิ 353.24 ล้านบาท หักออกด้วยเงินปันผลจ่ายสำหรับผลประกอบการในปี 2554 และเงินปันผลระหว่างกาลของผลการดำเนินงานในครึ่งปีแรกของปี 2555 จำนวนรวมทั้งสิ้น 143.53 ล้านบาท

งบการเงินรวม

ณ สิ้นปี 2556 ส่วนของผู้ถือหุ้นเท่ากับ 2,261.08 ล้านบาท ประกอบด้วยทุนที่ออกและชำระแล้ว ส่วนเกินมูลค่าหุ้น ใบสำคัญแสดงสิทธิซื้อหุ้นสามัญ เงินรับล่วงหน้าค่าหุ้น และส่วนทุนจากการจ่ายโดยใช้หุ้นเป็นเกณฑ์ ซึ่งไม่แตกต่างจากงบการเงินเฉพาะกิจการ และผลต่างจากการแปลงค่างบการเงินที่เป็นเงินตราต่างประเทศ 23.80 ล้านบาท ตั้งไตรมาสที่ 3 ปี 2556 Group Lease Holding Pte. Ltd. ซึ่งเป็นบริษัทย่อยของบริษัท ทำการเข้าซื้อหุ้นสามัญของบริษัท GL Finance Plc. ทำให้มีกำไรสะสมของบริษัทย่อยเพิ่มขึ้น และมีการตัดจำหน่ายมูลค่าสิทธิตามอายุสัญญา โดยรวมส่วนของผู้ถือหุ้นเพิ่มขึ้นจากปี 2555 เป็นจำนวน 673.27 ล้านบาท หรือเพิ่มขึ้นคิดเป็นร้อยละ 42.40

สภาพคล่อง

งบการเงินเฉพาะกิจการ

สำหรับปี 2556 บริษัทมีเงินสดและรายการเทียบเท่าเงินสด เพิ่มขึ้นสุทธิ 75.27 ล้านบาท ส่งผลให้เงินสดและรายการเทียบเท่าเงินสดปลายปีมีจำนวน 86.16 ล้านบาท ซึ่งบริษัทมีเงินสดสุทธิที่ได้มาและใช้ไปในกิจกรรมต่าง ๆ ดังนี้

เงินสดสุทธิใช้ไปในกิจกรรมดำเนินงานจำนวน 1,086.88 ล้านบาท โดยเป็นกำไรสุทธิจากกิจกรรมดำเนินงานก่อนการเปลี่ยนแปลงในสินทรัพย์และหนี้สินจำนวน 1,126.61 ล้านบาท และมีลูกหนี้เข้าซื้อรถจักรยานยนต์เพิ่มขึ้น 1,632.52 ล้านบาท และสินทรัพย์รอการขายเพิ่มขึ้น 325.91 ล้านบาท

เงินสดสุทธิใช้ไปในกิจกรรมลงทุนจำนวน 583.52 ล้านบาท โดยใช้ไปใน การซื้อสินทรัพย์ถาวร 14.22 ล้านบาท ชำระค่าหุ้นเพิ่มทุนในบริษัทย่อย 92.01 ล้านบาท เงินให้กู้ยืมระยะสั้นแก่กิจการที่เกี่ยวข้องกัน 489.36 ล้านบาท เป็นดอกเบี้ยรับ 2.18 ล้านบาท และเงินปันผลรับ 10.00 ล้านบาท

เงินสดสุทธิจากกิจกรรมจัดหาเงินจำนวน 1,745.67 ล้านบาท โดยเป็นเงินสดรับจากเงินกู้ระยะยาว 2,837.0 ล้านบาท ชำระคืนเงินกู้ระยะยาว 1,461.44 ล้านบาท ชำระคืนเงินเบิกเกินบัญชีและเงินกู้ระยะสั้น 36.45 ล้านบาท มีเงินสดรับจากการใช้สิทธิซื้อหุ้นสามัญตามใบสำคัญแสดงสิทธิ 592.61 ล้านบาท และยังมีกำไรเงินปันผล 187.05 ล้านบาท

สำหรับปี 2555 บริษัทมีเงินสดและรายการเทียบเท่าเงินสดในปี 2555 ลดลงสุทธิ 177.06 ล้านบาท ส่งผลให้เงินสดและรายการเทียบเท่าเงินสดปลายปีมีจำนวน 10.89 ล้านบาท ซึ่งบริษัทมีเงินสดสุทธิที่ได้มาและใช้ไปในกิจกรรมต่าง ๆ ดังนี้

เงินสดสุทธิใช้ไปในกิจกรรมดำเนินงานจำนวน 880.95 ล้านบาท โดยเป็นกำไรสุทธิจากกิจกรรมดำเนินงานก่อนการเปลี่ยนแปลงในสินทรัพย์และหนี้สินจำนวน 718.97 ล้านบาท และมีลูกหนี้เข้าซื้อรถจักรยานยนต์เพิ่มขึ้น 1,260.81 ล้านบาท และสินทรัพย์รอการขายเพิ่มขึ้น 148.37 ล้านบาท

เงินสดสุทธิใช้ไปในกิจกรรมลงทุนจำนวน 65.09 ล้านบาท โดยใช้ไปใน การซื้อสินทรัพย์ถาวร 8 ล้านบาท ชำระค่าหุ้นเพิ่มทุนในบริษัทย่อย 18.44 ล้านบาท และเป็นดอกเบี้ยรับ 1.72 ล้านบาท

เงินสดสุทธิจากกิจกรรมจัดหาเงินจำนวน 768.97 ล้านบาท โดยเป็นเงินสดรับจากเงินกู้ระยะยาว 1,830 ล้านบาท ชำระคืนเงินกู้ระยะยาว 992.36 ล้านบาท เงินกู้ระยะสั้นตลอดจนเงินเบิกเกินบัญชีเพิ่มขึ้น 50 ล้านบาท มีเงินสดรับจากการใช้สิทธิซื้อหุ้นสามัญตามใบสำคัญแสดงสิทธิ 3.01 ล้านบาท และเงินสดรับล่วงหน้าค่าหุ้น 19.58 ล้านบาท นอกจากนี้ยังมีการจ่ายเงินปันผล 143.53 ล้านบาท

งบการเงินรวม

สำหรับปี 2556 บริษัทมีเงินสดและรายการเทียบเท่าเงินสดสำหรับปี 2556 เพิ่มขึ้นสุทธิ 306.18 ล้านบาท ส่งผลให้เงินสดและรายการเทียบเท่าเงินสดปลายปีมีจำนวน 320.55 ล้านบาท ซึ่งบริษัทมีเงินสดสุทธิที่ได้มาและใช้ไปในกิจกรรมต่าง ๆ ดังนี้

เงินสดสุทธิใช้ไปในกิจกรรมดำเนินงานจำนวน 1,243.39 ล้านบาท โดยเป็นกำไรสุทธิจากกิจกรรมดำเนินงานก่อนการเปลี่ยนแปลงในสินทรัพย์และหนี้สินจำนวน 1,140.97 ล้านบาท และมีลูกหนี้เข้าซื้อรถจักรยานยนต์เพิ่มขึ้น 1,728.36 ล้านบาท และสินทรัพย์รอการขายเพิ่มขึ้น 325.91 ล้านบาท

เงินสดสุทธิใช้ไปในกิจกรรมลงทุนจำนวน 214.33 ล้านบาท โดยใช้ไปในการซื้อสินทรัพย์ถาวร 21.15 ล้านบาท เงินให้กู้ยืมระยะสั้นแก่กิจการที่เกี่ยวข้องกัน 111.42 ล้านบาท เงินจ่ายล่วงหน้าค่าหุ้นก่อนวันซื้อเงินลงทุนในบริษัทย่อย 65.37 ล้านบาท และเงินสดจ่ายเพื่อให้อุปกรณ์ระยะสั้น 23.13 ล้านบาท

เงินสดสุทธิจากกิจกรรมจัดหาเงินจำนวน 1,745.67 ล้านบาท โดยเป็นเงินสดรับจากเงินกู้ระยะยาว 2,837.0 ล้านบาท ชำระคืนเงินกู้ยืมระยะยาว 1,461.44 ล้านบาท ชำระคืนเงินเบิกเกินบัญชีและเงินกู้ยืมระยะสั้น 36.45 ล้านบาท มีเงินสดรับจากการใช้สิทธิซื้อหุ้นสามัญตามใบสำคัญแสดงสิทธิ 592.61 ล้านบาท และยังมีการจ่ายเงินปันผล 187.05 ล้านบาท

สำหรับปี 2555 บริษัทมีเงินสดและรายการเทียบเท่าเงินสดในปี 2555 ลดลงสุทธิ 173.60 ล้านบาท ส่งผลให้เงินสดและรายการเทียบเท่าเงินสดปลายปีมีจำนวน 14.36 ล้านบาท ซึ่งบริษัทมีเงินสดสุทธิที่ได้มาและใช้ไปในกิจกรรมต่าง ๆ ดังนี้

เงินสดสุทธิใช้ไปในกิจกรรมดำเนินงานจำนวน 885.61 ล้านบาท โดยเป็นกำไรสุทธิจากกิจกรรมดำเนินงานก่อนการเปลี่ยนแปลงในสินทรัพย์และหนี้สินจำนวน 717.85 ล้านบาท และมีลูกหนี้เข้าซื้อรถจักรยานยนต์เพิ่มขึ้น 1,260.81 ล้านบาท และสินทรัพย์รอการขายเพิ่มขึ้น 148.37 ล้านบาท

เงินสดสุทธิใช้ไปในกิจกรรมลงทุนจำนวน 55.72 ล้านบาท โดยใช้ไปในการซื้อสินทรัพย์ถาวร 8 ล้านบาท จ่ายล่วงหน้าค่าหุ้นในบริษัทย่อย 34.14 ล้านบาท และเป็นดอกเบี้ยรับ 7.19 ล้านบาท

เงินสดสุทธิจากกิจกรรมจัดหาเงินจำนวน 768.97 ล้านบาท โดยเป็นเงินสดรับจากเงินกู้ระยะยาว 1,830 ล้านบาท ชำระคืนเงินกู้ยืมระยะยาว 992.36 ล้านบาท และเงินกู้ยืมระยะสั้นตลอดจนเงินเบิกเกินบัญชีเพิ่มขึ้น 50 ล้านบาท มีเงินสดรับจากการใช้สิทธิซื้อหุ้นสามัญตามใบสำคัญแสดงสิทธิ 3.01 ล้านบาท และเงินสดรับล่วงหน้าค่าหุ้น 19.58 ล้านบาท นอกจากนี้ยังมีการจ่ายเงินปันผล 143.53 ล้านบาท

โครงสร้างเงินทุน

งบการเงินเฉพาะกิจการ

โครงสร้างเงินทุนของบริษัท ณ สิ้นปี 2556 2555 และ 2554 บริษัทมีอัตราส่วนหนี้สินต่อส่วนของผู้ถือหุ้นเป็น 1.43 เท่า, 1.18 เท่า, 0.72 เท่า ตามลำดับ อัตราส่วนหนี้สินต่อส่วนของผู้ถือหุ้นมีแนวโน้มที่สูงขึ้นอย่างต่อเนื่อง จากการเบิกใช้เงินสินเชื่อระยะยาว เพื่อใช้ในการขยายธุรกิจสินเชื่อเข้าซื้อจักรยานยนต์ โดยมีรายละเอียดของแหล่งเงินทุน ดังนี้

1. การกู้ยืมเงินจากแหล่งเงินทุนภายนอกเพิ่มขึ้น ได้แก่ เงินเบิกเกินบัญชี ตัวสัญญาใช้เงิน และเงินกู้ยืมระยะยาวจากธนาคาร ซึ่งใช้เงินคืนเป็นงวด ๆ โดยมีอัตราดอกเบี้ยลอยตัวใกล้เคียงกับ MLR และบางส่วนเป็นดอกเบี้ยคงที่ 6.00 บริษัทมีหนี้สินรวมเพิ่มขึ้นจาก 1,875.17 ล้านบาท ในปี 2555 เป็น 3,219.78 ล้านบาท ในปี 2556 โดยเพิ่มขึ้น 1,344.61 ล้านบาท คิดเป็นร้อยละ 71.71 ที่ผ่านมามีบริษัทสามารถจ่ายชำระคืนเงินต้นและดอกเบี้ยได้ตามกำหนดเวลาการคืนหนี้ และปฏิบัติตามเงื่อนไขภายใต้สัญญาเงินกู้ยืม

2. การเพิ่มขึ้นของแหล่งเงินทุนภายในส่วนของผู้ถือหุ้น ณ สิ้นปี 2556 ส่วนของผู้ถือหุ้นเพิ่มขึ้นจาก 1,584.92 ล้านบาท ในปี 2555 เป็น 2,250.69 ล้านบาท โดยเพิ่มขึ้น 665.77 ล้านบาท คิดเป็นร้อยละ 42.01 โดยทุนที่ออกและชำระแล้วเพิ่มขึ้น 167.49 ล้านบาท และส่วนเกินมูลค่าหุ้นสามัญเพิ่มขึ้น 518.76 ล้านบาท จากการใช้สิทธิตามใบสำคัญแสดงสิทธิ กำไรสะสมลดลง 1.51 ล้านบาท จากกำไรสุทธิ 257.86 ล้านบาท ทักออกด้วยเงินปันผลจ่ายและออกหุ้นปันผล จำนวนรวมทั้งสิ้น 259.37 ล้านบาท

อย่างไรก็ดีในอนาคต บริษัทอาจพิจารณาจัดหาเงินจากแหล่งเงินทุนอื่นเพิ่มเติม เช่น จากการออกหุ้นกู้ รวมถึงการขยายวงเงินกู้จากสถาบันการเงินภายในประเทศ ทั้งนี้ขึ้นอยู่กับสภาวะตลาดและความจำเป็นในการใช้เงินทุน เพื่อให้โครงสร้างเงินทุนมีความเหมาะสมและยืดหยุ่น ต่อการดำเนินธุรกิจซึ่งจะเติบโตและมีความหลากหลายมากยิ่งขึ้น

งบการเงินรวม

โครงสร้างเงินทุนของบริษัท ณ สิ้นปี 2556 และ 2555 บริษัทมีอัตราส่วนหนี้สินต่อส่วนของผู้ถือหุ้นเป็น 1.43 เท่า และ 1.18 เท่า ตามลำดับ อัตราส่วนหนี้สินต่อส่วนของผู้ถือหุ้นเพิ่มมีแนวโน้มที่สูงขึ้นอย่างต่อเนื่องจากการเบิกใช้วงเงินสินเชื่อระยะยาวอย่างต่อเนื่องเพื่อใช้ในการขยายธุรกิจสินเชื่อเช่าซื้อจักรยานยนต์ซึ่งไม่แตกต่างจากงบการเงินเฉพาะกิจการ

ปัจจัยที่มีผลกระทบต่อการทำงานในอนาคต

1. สถานการณ์เศรษฐกิจและทางการเมือง

ในปี 2556 ภาวะเศรษฐกิจในประเทศเริ่มชะลอตัว จากปัจจัยทางเศรษฐกิจและการเมือง ซึ่งส่งผลกระทบต่อชัดเจนตั้งแต่ไตรมาสที่ 3 ของปี 2556 ส่วนในปี 2557 หากสถานการณ์ยังคงยืดเยื้อ ก็จะส่งผลกระทบต่อเศรษฐกิจภาพรวมของประเทศ ธุรกิจอุตสาหกรรมรถจักรยานยนต์ ซึ่งรวมถึงกำลังซื้อ ความมั่นใจของผู้บริโภค และความสามารถในการจ่ายชำระหนี้ ก็อาจได้รับผลกระทบด้วยเช่นกัน

2. ความต้องการใช้รถจักรยานยนต์

ความต้องการใช้รถจักรยานยนต์อาจเกิดภาวะอึดอัดได้ในอนาคต เมื่อพิจารณาจากแนวโน้มของปริมาณรถจักรยานยนต์ที่จดทะเบียนในเขตกรุงเทพมหานคร ปริมณฑล และบางพื้นที่ในต่างจังหวัด ตลอดจนนโยบายรัฐบาลบางอย่าง ซึ่งอาจส่งเสริมให้มีการใช้พาหนะทดแทนรถจักรยานยนต์โดยทางอ้อม เช่น การจำหน่ายรถยนต์ราคาต่ำในโครงการ EcoCar อาจส่งผลกระทบต่อธุรกิจอุตสาหกรรมรถจักรยานยนต์ เป็นต้น

3. การขยายธุรกิจในต่างประเทศ

บริษัทฯ มีเป้าหมายในการดำเนินธุรกิจ โดยมุ่งเน้นการขยายการให้บริการสินเชื่อเช่าซื้อรถจักรยานยนต์ในภูมิภาคอาเซียน เพื่อขยายฐานลูกค้า เพิ่มผลกำไร และกระจายความเสี่ยง เนื่องจากตลาดของการให้บริการสินเชื่อเช่าซื้อรถจักรยานยนต์ ในหลายประเทศของภูมิภาคอาเซียนยังอยู่ในช่วงเริ่มต้นและมีโอกาสเติบโตสูง

ทั้งนี้ในปี 2556 บริษัทฯ ได้เริ่มต้นจากการขยายธุรกิจให้เช่าซื้อรถจักรยานยนต์ไปยังประเทศกัมพูชา โดยได้รับสิทธิในการให้สินเชื่อเช่าซื้อรถจักรยานยนต์สอนแต่เพียงผู้เดียวในประเทศกัมพูชา และได้ลงนามในบันทึกข้อตกลง เพื่อความร่วมมือกันทางธุรกิจ กับบริษัท สยามคูโบต้า จำกัด ซึ่งเป็นผู้ผลิตอุปกรณ์การเกษตรชั้นนำ ในประเทศกัมพูชา เพื่อให้บริการให้สินเชื่อเครื่องจักรการเกษตรในประเทศกัมพูชา และได้เริ่มเปิดสำนักงานเพื่อให้บริการ ในร้านค้าตัวแทนจำหน่ายสินค้าของคูโบต้าในประเทศกัมพูชาแล้ว ในเดือนมกราคม 2557

รายงานความรับผิดชอบของคณะกรรมการ ต่อรายงานทางการเงิน

คณะกรรมการบริษัท กรู๊ปลีส จำกัด (มหาชน) เป็นผู้รับผิดชอบต่อการเงินและสารสนเทศทางการเงินที่ปรากฏในรายงานประจำปี โดยงบการเงินดังกล่าวจัดทำขึ้นตามมาตรฐานการบัญชีซึ่งเป็นที่รับรองทั่วไปในประเทศไทย โดยเลือกใช้นโยบายบัญชีที่เหมาะสม ตลอดจนการประมาณการที่ผ่านการพิจารณาอย่างรอบคอบและสอดคล้องกับความเป็นจริงในการดำเนินธุรกิจ นอกจากนี้ยังมีการเปิดเผยข้อมูลอย่างเพียงพอในหมายเหตุประกอบงบการเงิน โดยคำนึงถึงข้อกำหนดของตลาดหลักทรัพย์แห่งประเทศไทย และสำนักงานคณะกรรมการกำกับหลักทรัพย์ และตลาดหลักทรัพย์ งบการเงินดังกล่าวได้ผ่านการตรวจสอบและให้ความเห็นอย่างไม่มีเงื่อนไขจากผู้สอบบัญชีรับอนุญาตที่เป็นอิสระ

เพื่อให้ข้อมูลทางบัญชีมีความถูกต้อง ครบถ้วน เพียงพอ และเพื่อป้องกันความเสี่ยงจากการดำเนินงาน คณะกรรมการได้จัดให้มีระบบควบคุมภายในที่มีประสิทธิภาพ โดยได้แต่งตั้งคณะกรรมการตรวจสอบซึ่งประกอบด้วยคณะกรรมการอิสระ เป็นผู้ดูแลรับผิดชอบเกี่ยวกับคุณภาพของรายงานทางการเงินและระบบการควบคุมภายใน โดยความเห็นของคณะกรรมการตรวจสอบได้แสดงไว้ในรายงานของคณะกรรมการตรวจสอบซึ่งอยู่ในรายงานประจำปีฉบับนี้

คณะกรรมการจึงมีความเห็นว่างบการเงิน ณ วันที่ 31 ธันวาคม 2556 ของบริษัท กรู๊ปลีส จำกัด (มหาชน) สามารถให้ข้อมูลทางการเงินที่มีความโปร่งใส และเป็นประโยชน์ต่อผู้ถือหุ้น ตลอดจนผู้มีส่วนได้เสียฝ่ายต่าง ๆ

คณะกรรมการ
บริษัท กรู๊ปลีส จำกัด (มหาชน)
17 กุมภาพันธ์ 2557



รายงานของผู้สอบบัญชีรับอนุญาต เสนอต่อผู้ถือหุ้นของบริษัท กรู๊ปลีส จำกัด (มหาชน)

ข้าพเจ้าได้ตรวจสอบงบการเงินรวมของบริษัท กรู๊ปลีส จำกัด (มหาชน) และบริษัทย่อย ซึ่งประกอบด้วย งบแสดงฐานะการเงินรวม ณ วันที่ 31 ธันวาคม 2556 งบกำไรขาดทุนเบ็ดเสร็จรวม งบแสดงการเปลี่ยนแปลง ส่วนของผู้ถือหุ้นรวมและงบกระแสเงินสดรวม สำหรับปีสิ้นสุดวันเดียวกัน รวมถึงหมายเหตุสรุบบัญชีที่สำคัญและหมายเหตุเรื่องอื่น ๆ และได้ตรวจสอบงบการเงินเฉพาะกิจการของบริษัท กรู๊ปลีส จำกัด (มหาชน) ด้วยเช่นกัน

ความรับผิดชอบของผู้บริหารต่องบการเงิน

ผู้บริหารเป็นผู้รับผิดชอบในการจัดทำและการนำเสนอของงบการเงินเหล่านี้โดยถูกต้องตามที่ควรตามมาตรฐานการรายงานทางการเงินและรับผิดชอบเกี่ยวกับการควบคุมภายในที่ผู้บริหารพิจารณาว่าจำเป็นเพื่อให้สามารถจัดทำ งบการเงินที่ปราศจากการแสดงข้อมูลที่ขัดต่อข้อเท็จจริงอันเป็นสาระสำคัญไม่ว่าจะเกิดจากการทุจริตหรือข้อผิดพลาด

ความรับผิดชอบของผู้สอบบัญชี

ข้าพเจ้าเป็นผู้รับผิดชอบในการแสดงความเห็นต่องบการเงินดังกล่าวจากผลการตรวจสอบของข้าพเจ้า ข้าพเจ้าได้ปฏิบัติตามตรวจสอบตามมาตรฐานการสอบบัญชี ซึ่งกำหนดให้ข้าพเจ้าปฏิบัติตามข้อกำหนดด้านจรรยาบรรณ รวมถึงวางแผนและปฏิบัติตามตรวจสอบเพื่อให้ได้ความเชื่อมั่นอย่างสมเหตุสมผลว่า งบการเงินปราศจาก การแสดงข้อมูลที่ขัดต่อข้อเท็จจริงอันเป็นสาระสำคัญหรือไม่

การตรวจสอบรวมถึงการใช้วิธีการตรวจสอบเพื่อให้ได้มาซึ่งหลักฐานการสอบบัญชีเกี่ยวกับจำนวนเงินและการเปิดเผยข้อมูลในงบการเงิน วิธีการตรวจสอบที่เลือกใช้ขึ้นอยู่กับดุลยพินิจของผู้สอบบัญชี ซึ่งรวมถึงการประเมินความเสี่ยงจากการแสดงข้อมูลที่ขัดต่อข้อเท็จจริงอันเป็นสาระสำคัญของงบการเงินไม่ว่าจะเกิดจากการทุจริตหรือข้อผิดพลาด ในการประเมินความเสี่ยงดังกล่าว ผู้สอบบัญชีพิจารณาการควบคุมภายในที่เกี่ยวข้องกับการจัดทำและการนำเสนอของงบการเงินโดยถูกต้องตามที่ควรของกิจการ เพื่อออกแบบวิธีการตรวจสอบที่เหมาะสมกับสถานการณ์ แต่ไม่ใช่เพื่อวัตถุประสงค์ในการแสดงความเห็นต่อประสิทธิภาพของการควบคุมภายในของกิจการ การตรวจสอบรวมถึงการประเมินความเหมาะสมของนโยบายการบัญชีที่ผู้บริหารใช้และความสมเหตุสมผลของประมาณการทางบัญชีที่จัดทำขึ้นโดยผู้บริหาร รวมทั้งการประเมินการนำเสนอของงบการเงินโดยรวม ข้าพเจ้าเชื่อว่าหลักฐานการสอบบัญชีที่ข้าพเจ้าได้รับเพียงพอและเหมาะสมเพื่อใช้เป็นเกณฑ์ในการแสดงความเห็นของข้าพเจ้า

ความเห็น

ข้าพเจ้าเห็นว่างบการเงินข้างต้นนี้แสดงฐานะการเงิน ณ วันที่ 31 ธันวาคม 2556 ผลการดำเนินงานและกระแสเงินสด สำหรับปีสิ้นสุดวันเดียวกันของบริษัท กรู๊ปลีส จำกัด (มหาชน) และบริษัทย่อย และเฉพาะของบริษัท กรู๊ปลีส จำกัด (มหาชน) โดยถูกต้องตามที่ควรในสาระสำคัญตามมาตรฐานการรายงานทางการเงิน

พิมพ์ใจ มานิตขจรกิจ

ผู้สอบบัญชีรับอนุญาต เลขทะเบียน 4521
บริษัท สำนักงาน เอ็นเอสที แอนด์ ยัง จำกัด
กรุงเทพฯ: 19 กุมภาพันธ์ 2557

งบแสดงฐานะการเงิน

บริษัท กรู๊ปลีส จำกัด (มหาชน) และบริษัทย่อย
 ณ วันที่ 31 ธันวาคม 2556

(หน่วย: บาท)

	หมายเหตุ	งบการเงินรวม		งบการเงินเฉพาะกิจการ	
		2556	2555	2556	2555
สินทรัพย์					
สินทรัพย์หมุนเวียน					
เงินสดและรายการเทียบเท่าเงินสด	6	320,545,427	14,360,790	86,164,245	10,891,968
ลูกหนี้ตามสัญญาเช่าซื้อและขายผ่อนชำระที่ถึงกำหนดชำระภายในหนึ่งปี	7	2,208,369,556	1,493,368,747	2,145,483,744	1,493,368,747
สินทรัพย์รอการขาย	8	21,151,776	18,624,090	21,151,776	18,624,090
เงินให้กู้ยืมระยะสั้นและดอกเบี้ยค้างรับ	9	23,366,222	-	-	-
เงินให้กู้ยืมระยะสั้นและดอกเบี้ยค้างรับจากกิจการที่เกี่ยวข้องกัน	18	55,162,132	20,544,438	203,881,722	39,850,184
สินทรัพย์หมุนเวียนอื่น	10	133,131,904	125,921,655	123,572,610	125,921,655
รวมสินทรัพย์หมุนเวียน		2,761,727,017	1,672,819,720	2,580,254,097	1,688,656,644
สินทรัพย์ไม่หมุนเวียน					
เงินฝากประจำที่มีภาระค่าประกัน	11	318,055	310,788	318,055	310,788
เงินจ่ายล่วงหน้าค่าหุ้น	12, 18	-	34,143,984	330,815,218	-
เงินลงทุนในบริษัทย่อย	12	-	-	110,697,660	18,684,970
ลูกหนี้ตามสัญญาเช่าซื้อและขายผ่อนชำระที่ถึงกำหนดชำระเกินกว่าหนึ่งปี	7	2,323,225,940	1,637,939,369	2,275,917,341	1,637,939,369
ที่ดิน อาคารและอุปกรณ์	13	70,875,473	55,823,928	61,017,216	55,823,928
สินทรัพย์ไม่มีตัวตน	14	105,070,485	-	-	-
ค่าความนิยม	1.2	43,684,198	-	-	-
สินทรัพย์ภาษีเงินได้รอตัดบัญชี	15	60,977,746	20,973,713	60,977,746	20,973,713
สินทรัพย์ไม่หมุนเวียนอื่น	16, 18	130,627,777	41,805,932	50,474,399	37,703,449
รวมสินทรัพย์ไม่หมุนเวียน		2,734,779,674	1,790,997,714	2,890,217,635	1,771,436,217
รวมสินทรัพย์		5,496,506,691	3,463,817,434	5,470,471,732	3,460,092,861

หมายเหตุประกอบงบการเงินเป็นส่วนหนึ่งของงบการเงินนี้

งบแสดงฐานะการเงิน (ต่อ)

บริษัท กรู๊ปโพลิส จำกัด (มหาชน) และบริษัทย่อย
ณ วันที่ 31 ธันวาคม 2556

(หน่วย: บาท)

	หมายเหตุ	งบการเงินรวม		งบการเงินเฉพาะกิจการ	
		2556	2555	2556	2555
หนี้สินและส่วนของผู้ถือหุ้น					
หนี้สินหมุนเวียน					
เงินเบิกเกินบัญชีและเงินกู้ยืมระยะสั้นจากสถาบันการเงิน	17	13,549,878	50,000,000	13,549,878	50,000,000
เจ้าหนี้การค้า		4,317,026	14,421,800	3,219,050	14,421,800
เงินกู้ยืมระยะยาวที่ถึงกำหนดชำระภายในหนึ่งปี	19	1,808,590,000	887,946,667	1,808,590,000	887,946,667
ภาษีเงินได้ค้างจ่าย		49,445,424	30,528,958	45,481,307	30,221,840
เจ้าหนี้ค่าเบี้ยประกัน		10,099,135	12,675,873	9,214,068	12,675,873
ค่าใช้จ่ายค้างจ่าย		28,912,504	23,993,624	22,562,312	23,639,873
หนี้สินหมุนเวียนอื่น		24,468,306	17,338,372	21,780,746	17,170,693
รวมหนี้สินหมุนเวียน		1,939,382,273	1,036,905,294	1,924,397,361	1,036,076,746
หนี้สินไม่หมุนเวียน					
เงินกู้ยืมระยะยาว - สุทธิจากส่วนที่ถึงกำหนดชำระภายในหนึ่งปี	19	1,288,930,003	834,010,000	1,288,930,003	834,010,000
ประมาณการหนี้สินระยะยาว					
สำรองผลประโยชน์ระยะยาวของพนักงาน	20	4,156,916	2,774,260	4,156,916	2,774,260
เงินประกันความเสียหายตามสัญญาเช่าซื้อ		2,301,871	2,315,889	2,301,871	2,315,889
หนี้สินภาษีเงินได้รอตัดบัญชี	15	652,795	-	-	-
รวมหนี้สินไม่หมุนเวียน		1,296,041,585	839,100,149	1,295,388,790	839,100,149
รวมหนี้สิน		3,235,423,858	1,876,005,443	3,219,786,151	1,875,176,895
ส่วนของผู้ถือหุ้น					
ทุนเรือนหุ้น					
ทุนจดทะเบียน	21				
หุ้นสามัญ 1,441,852,272 หุ้น มูลค่าหุ้นละ 0.50 บาท					
(2555: หุ้นสามัญ 114,078,527 หุ้น มูลค่าหุ้นละ 5 บาท)		720,926,136	570,392,635	720,926,136	570,392,635
ทุนที่ออกและชำระแล้ว					
หุ้นสามัญ 1,024,706,958 หุ้น มูลค่าหุ้นละ 0.50 บาท					
(2555: หุ้นสามัญ 68,972,781 หุ้น มูลค่าหุ้นละ 5 บาท)		512,353,479	344,863,905	512,353,479	344,863,905
ส่วนเกินมูลค่าหุ้นสามัญ	21	933,680,028	414,923,758	933,680,028	414,923,758
เงินรับล่วงหน้าค่าหุ้น	21.3	996,839	19,635,888	996,839	19,635,888
ใบสำคัญแสดงสิทธิซื้อหุ้นสามัญ	22	535,689	2,221,627	535,689	2,221,627
ส่วนทุนจากการจ่ายโดยใช้หุ้นเป็นเกณฑ์	22	2,223,017	861,605	2,223,017	861,605
ผลต่างจากการแปลงค่าเงินที่เป็นเงินตราต่างประเทศ		23,801,273	(1,242,764)	-	-
กำไรสะสม					
จัดสรรแล้ว - สำรองตามกฎหมาย	24	72,092,614	57,039,263	72,092,614	57,039,263
ยังไม่ได้จัดสรร		715,399,894	749,508,709	728,803,915	745,369,920
รวมส่วนของผู้ถือหุ้น		2,261,082,833	1,587,811,991	2,250,685,581	1,584,915,966
รวมหนี้สินและส่วนของผู้ถือหุ้น		5,496,506,691	3,463,817,434	5,470,471,732	3,460,092,861

หมายเหตุประกอบงบการเงินเป็นส่วนหนึ่งของงบการเงินนี้

งบกำไรขาดทุนเบ็ดเสร็จ

บริษัท กรู๊ปลีส จำกัด (มหาชน) และบริษัทย่อย
 สำหรับปีสิ้นสุดวันที่ 31 ธันวาคม 2556

(หน่วย: บาท)

หมายเหตุ	งบการเงินรวม		งบการเงินเฉพาะกิจการ	
	2556	2555	2556	2555
กำไรขาดทุน				
รายได้				
รายได้ดอกผลเข้าซื้อ	1,258,280,481	837,220,599	1,251,387,184	837,220,599
รายได้อื่น	213,260,071	120,442,900	190,264,303	115,081,169
รวมรายได้	1,471,540,552	957,663,499	1,441,651,487	952,301,768
ค่าใช้จ่าย				
ค่าใช้จ่ายในการบริการและบริหาร	362,844,679	249,372,946	318,476,998	248,457,122
หนี้สูญและหนี้สงสัยจะสูญ	7 343,635,227	45,252,879	342,425,389	45,252,879
ขาดทุนจากการจำหน่ายสินทรัพย์หรือการขาย	314,386,646	140,250,897	314,386,646	140,250,897
รวมค่าใช้จ่าย	1,020,866,552	434,876,722	975,289,033	433,960,898
กำไรก่อนค่าใช้จ่ายทางการเงินและค่าใช้จ่ายภาษีเงินได้	450,674,000	522,786,777	466,362,454	518,340,870
ค่าใช้จ่ายทางการเงิน	19 (145,707,696)	(63,004,080)	(145,707,696)	(63,004,080)
กำไรก่อนค่าใช้จ่ายภาษีเงินได้	304,966,304	459,782,697	320,654,758	455,336,790
ค่าใช้จ่ายภาษีเงินได้	15 (64,652,925)	(102,401,329)	(62,798,569)	(102,094,211)
กำไรสำหรับปี	240,313,379	357,381,368	257,856,189	353,242,579
กำไรขาดทุนเบ็ดเสร็จอื่น				
ผลต่างของอัตราแลกเปลี่ยนจากการแปลงค่า งบการเงินที่เป็นเงินตราต่างประเทศ	25,044,037	(1,242,764)	-	-
กำไรขาดทุนเบ็ดเสร็จอื่นสำหรับปี	25,044,037	(1,242,764)	-	-
กำไรขาดทุนเบ็ดเสร็จรวมสำหรับปี	265,357,416	356,138,604	257,856,189	353,242,579
กำไรต่อหุ้น	26			
กำไรต่อหุ้นขั้นพื้นฐาน				
กำไรสำหรับปี	0.25	0.44	0.27	0.43
จำนวนหุ้นสามัญเฉลี่ยถ่วงน้ำหนัก (หุ้น)	953,578,583	815,568,145	953,578,853	815,568,145
กำไรต่อหุ้นปรับลด				
กำไรสำหรับปี	0.23	0.42	0.24	0.41
จำนวนหุ้นสามัญเฉลี่ยถ่วงน้ำหนัก (หุ้น)	1,055,420,358	854,066,119	1,055,420,358	854,066,119

หมายเหตุประกอบงบการเงินเป็นส่วนหนึ่งของงบการเงินนี้

งบแสดงการเปลี่ยนแปลงส่วนของผู้ถือหุ้น

บริษัท กรู๊ปลีส จำกัด (มหาชน) และบริษัทย่อย
สำหรับปีสิ้นสุดวันที่ 31 ธันวาคม 2556

(หน่วย: บาท)

หมายเหตุ	ทุนเรือนหุ้นที่ออก และชำระแล้ว	ส่วนเกิน มูลค่าหุ้นสามัญ	เงินรับล่วงหน้า ค่าหุ้น	ใบสำคัญแสดงสิทธิ ซื้อหุ้นสามัญ	ส่วนทุนจากการซื้อ จ่ายโดยใช้หุ้น เป็นเกณฑ์	กำไรสะสม		กำไรขาดทุนเบ็ดเสร็จอื่น	ผลต่างจากการแปลงค่า งบบุการเงินที่เป็น เงินตราต่างประเทศ	รวม องค์ประกอบอื่น ของส่วนของผู้ถือหุ้น	รวม ส่วนของผู้ถือหุ้น
						กำไรสะสม	กำไรสะสม				
						จัดสรรแล้ว	ยังไม่ได้จัดสรร				
ยอดคงเหลือ ณ วันที่ 1 มกราคม 2555	311,605,980	293,657,127	149,500,452	2,013,904	-	43,150,000	549,549,324	-	-	-	1,349,476,787
หุ้นสามัญที่ออกระหว่างงวดจากการใช้สิทธิ ตามใบสำคัญแสดงสิทธิ	21	33,257,925	119,252,727	(149,500,452)	(55,943)	-	-	-	-	-	2,954,257
เงินรับล่วงหน้าค่าหุ้นจากการใช้สิทธิ ตามใบสำคัญแสดงสิทธิ	21	-	-	19,635,888	-	-	-	-	-	-	19,635,888
ใบสำคัญแสดงสิทธิที่ออกระหว่างปี	22	-	-	-	2,277,570	-	-	-	-	-	2,277,570
โอนใบสำคัญแสดงสิทธิหมดอายุเป็นส่วนเกิน มูลค่าหุ้นสามัญ	22	-	2,013,904	-	(2,013,904)	-	-	-	-	-	-
ส่วนทุนจากการจ่ายโดยใช้หุ้นเป็นเกณฑ์	22	-	-	-	-	861,605	-	-	-	-	861,605
กำไรขาดทุนเบ็ดเสร็จรวมสำหรับปี	23	-	-	-	-	-	357,381,368	(1,242,764)	(1,242,764)	(1,242,764)	356,138,604
เงินปันผลจ่าย	23	-	-	-	-	-	(143,532,720)	-	-	-	(143,532,720)
โอนกำไรสะสมยังไม่ได้จัดสรร เป็นสำรองตามกฎหมาย	24	-	-	-	-	-	13,889,263	(13,889,263)	-	-	-
ยอดคงเหลือ ณ วันที่ 31 ธันวาคม 2555		344,863,905	414,923,758	19,635,888	2,221,627	861,605	57,039,263	749,508,709	(1,242,764)	(1,242,764)	1,587,811,991

หมายเหตุประกอบงบการเงินเป็นส่วนหนึ่งของงบการเงินนี้

งบแสดงการเปลี่ยนแปลงส่วนของผู้ถือหุ้น

บริษัท กรูปลิส จำกัด (มหาชน) และบริษัทย่อย
สำหรับปีสิ้นสุดวันที่ 31 ธันวาคม 2556

(หน่วย: บาท)

หมายเหตุ	งบการเงินรวม										
	ทุนเรือนหุ้นที่ออก และชำระแล้ว	ส่วนเกิน มูลค่าหุ้นสามัญ	เงินรับล่วงหน้า ค่าหุ้น	ใบสำคัญแสดงสิทธิ ซื้อหุ้นสามัญ	ส่วนทุนจากการซื้อ จ่ายโดยใช้หุ้น เป็นเกณฑ์	กำไรสะสม		กำไรขาดทุนเบ็ดเสร็จอื่น	รวม องค์ประกอบอื่น ของส่วนของผู้ถือหุ้น	รวม ส่วนของผู้ถือหุ้น	
						จัดสรรแล้ว	ยังไม่ได้จัดสรร				
ยอดคงเหลือ ณ วันที่ 1 มกราคม 2556	344,863,905	414,923,758	19,635,888	2,221,627	861,605	57,039,263	749,508,709	(1,242,764)	(1,242,764)	1,587,811,991	
หุ้นสามัญที่ออกระหว่างงวดจากการใช้สิทธิ ตามใบสำคัญแสดงสิทธิ	21	95,168,783	518,756,270	(19,635,888)	(1,683,098)	-	-	-	-	592,606,067	
เงินรับล่วงหน้าค่าหุ้นจากการใช้สิทธิ ตามใบสำคัญแสดงสิทธิ	21	-	-	996,839	(2,840)	-	-	-	-	993,999	
ส่วนทุนจากการจ่ายโดยใช้หุ้นเป็นเกณฑ์	22	-	-	-	1,361,412	-	-	-	-	1,361,412	
กำไรขาดทุนเบ็ดเสร็จรวมสำหรับปี	-	-	-	-	-	-	240,313,379	25,044,037	25,044,037	265,357,416	
ออกหุ้นปันผล	23	72,320,791	-	-	-	-	(72,320,791)	-	-	-	
เงินปันผลจ่าย	23	-	-	-	-	-	(187,048,052)	-	-	(187,048,052)	
โอนกำไรสะสมยังไม่ได้จัดสรร เป็นสำรองตามกฎหมาย	24	-	-	-	-	15,053,351	(15,053,351)	-	-	-	
ยอดคงเหลือ ณ วันที่ 31 ธันวาคม 2556	512,353,479	933,680,028	996,839	535,689	2,223,017	72,092,614	715,399,894	23,801,273	23,801,273	2,261,082,833	

หมายเหตุประกอบงบการเงินเป็นส่วนหนึ่งของงบการเงินนี้

งบแสดงการเปลี่ยนแปลงส่วนของผู้ถือหุ้น

บริษัท กรู๊ปสตรี จำกัด (มหาชน) และบริษัทย่อย
สำหรับปีสิ้นสุดวันที่ 31 ธันวาคม 2556

(หน่วย: บาท)

งบการเงินเฉพาะกิจการ									
หมายเหตุ	ทุนเรือนหุ้นที่ออก และชำระแล้ว	ส่วนเกิน มูลค่าหุ้นสามัญ	เงินรับล่วงหน้า ค่าหุ้น	ใบสำคัญแสดงสิทธิ ซื้อหุ้นสามัญ	ส่วนทุนจากการ ซื้อขายโดยใช้หุ้น เป็นเกณฑ์	กำไรสะสม		รวม	
						จัดสรรแล้ว	ยังไม่ได้จัดสรร		
ยอดคงเหลือ ณ วันที่ 1 มกราคม 2555	311,605,980	293,657,127	149,500,452	2,013,904	-	43,150,000	549,549,324	1,349,476,787	
หุ้นสามัญที่ออกระหว่างปีจากการใช้สิทธิ ตามใบสำคัญแสดงสิทธิ	21	33,257,925	119,252,727	(149,500,452)	(55,943)	-	-	2,954,257	
เงินรับล่วงหน้าค่าหุ้นจากการใช้สิทธิ ตามใบสำคัญแสดงสิทธิ	21	-	-	19,635,888	-	-	-	19,635,888	
ใบสำคัญแสดงสิทธิที่ออกระหว่างปี	22	-	-	-	2,277,570	-	-	2,277,570	
โอนใบสำคัญแสดงสิทธิหมดอายุเป็นส่วนเกิน มูลค่าหุ้นสามัญ	22	-	2,013,904	-	(2,013,904)	-	-	-	
ส่วนทุนจากการจ่ายโดยใช้หุ้นเป็นเกณฑ์	22	-	-	-	-	861,605	-	861,605	
กำไรขาดทุนเบ็ดเสร็จรวมสำหรับปี		-	-	-	-	-	353,242,579	353,242,579	
เงินปันผลจ่าย	23	-	-	-	-	-	(143,532,720)	(143,532,720)	
โอนกำไรสะสมยังไม่ได้จัดสรรเป็นสำรอง ตามกฎหมาย	24	-	-	-	-	-	13,889,263	(13,889,263)	
ยอดคงเหลือ ณ วันที่ 31 ธันวาคม 2555		344,863,905	414,923,758	19,635,888	2,221,627	861,605	57,039,263	745,369,920	1,584,915,966

หมายเหตุประกอบงบการเงินเป็นส่วนหนึ่งของงบการเงินนี้

งบแสดงการเปลี่ยนแปลงส่วนของผู้ถือหุ้น

บริษัท กรู๊ปอีส จำกัด (มหาชน) และบริษัทย่อย
สำหรับปีสิ้นสุดวันที่ 31 ธันวาคม 2556

(หน่วย: บาท)

หมายเหตุ	งบการเงินเฉพาะกิจการ							
	ทุนเรือนหุ้นที่ออก และชำระแล้ว	ส่วนเกิน มูลค่าหุ้นสามัญ	เงินรับล่วงหน้า ค่าหุ้น	ใบสำคัญแสดง สิทธิ ซื้อหุ้นสามัญ	ส่วนทุนจากการ ซื้อจ่ายโดยใช้หุ้น เป็นเกณฑ์	กำไรสะสม		รวม
						จัดสรรแล้ว	ยังไม่ได้จัดสรร	
ยอดคงเหลือ ณ วันที่ 1 มกราคม 2556	344,863,905	414,923,758	19,635,888	2,221,627	861,605	57,039,263	745,369,920	1,584,915,966
หุ้นสามัญที่ออกระหว่างปีจากการใช้สิทธิ ตามใบสำคัญแสดงสิทธิ	21 95,168,783	518,756,270	(19,635,888)	(1,683,098)	-	-	-	592,606,067
เงินรับล่วงหน้าค่าหุ้นจากการใช้สิทธิ ตามใบสำคัญแสดงสิทธิ	21 -	-	996,839	(2,840)	-	-	-	993,999
ส่วนทุนจากการจ่ายโดยใช้หุ้นเป็นเกณฑ์	22 -	-	-	-	1,361,412	-	-	1,361,412
กำไรขาดทุนเบ็ดเสร็จรวมสำหรับปี	-	-	-	-	-	-	257,856,189	257,856,189
ออกหุ้นปันผล	23 72,320,791	-	-	-	-	-	(72,320,791)	-
เงินปันผลจ่าย	23 -	-	-	-	-	-	(187,048,052)	(187,048,052)
โอนกำไรสะสมยังไม่ได้จัดสรรเป็นสำรอง ตามกฎหมาย	24 -	-	-	-	-	15,053,351	(15,053,351)	-
ยอดคงเหลือ ณ วันที่ 31 ธันวาคม 2556	512,353,479	933,680,028	996,839	535,689	2,223,017	72,092,614	728,803,915	2,250,685,581

หมายเหตุประกอบงบการเงินเป็นส่วนหนึ่งของงบการเงินนี้

งบกระแสเงินสด

บริษัท กรู๊ปลีส จำกัด (มหาชน) และบริษัทย่อย
สำหรับปีสิ้นสุดวันที่ 31 ธันวาคม 2556

(หน่วย: บาท)

	งบการเงินรวม		งบการเงินเฉพาะกิจการ	
	2556	2555	2556	2555
กระแสเงินสดจากกิจกรรมดำเนินงาน				
กำไรก่อนภาษี	304,966,304	459,782,697	320,654,758	455,336,790
รายการปรับกระทบยอดกำไรก่อนภาษีเป็นเงินสดรับ (จ่าย)				
จากกิจกรรมดำเนินงาน				
ค่าเสื่อมราคา	10,601,083	8,475,774	9,028,159	8,475,774
ค่าตัดจำหน่าย	9,425,396	-	-	-
หนี้สูญและหนี้สงสัยจะสูญ	343,635,227	45,252,879	342,425,389	45,252,879
ขาดทุน (กำไร) จากการจำหน่ายอุปกรณ์	5,661	4,639	(14,824)	4,639
ขาดทุนจากการจำหน่ายสินทรัพย์รอการขาย	314,386,646	140,250,897	314,386,646	140,250,897
ขาดทุนจากการลดมูลค่าสินทรัพย์รอการขาย	8,992,268	4,909,128	8,992,268	4,909,128
ขาดทุนจากอัตราแลกเปลี่ยนที่เกิดขึ้นจากการโอนเงินให้กู้ยืม เป็นเงินลงทุนในบริษัทย่อย	-	-	2,586,094	-
ขาดทุน (กำไร) จากอัตราแลกเปลี่ยนที่ยังไม่เกิดขึ้น	4,233,760	52,843	(635,807)	462,192
ตัดจำหน่ายภาษีหัก ณ ที่จ่ายของดอกเบี้ยรับ	-	-	1,232,407	-
สำรองผลประโยชน์ระยะยาวของพนักงาน	1,742,656	2,356,554	1,742,656	2,356,554
ส่วนทุนจากการจ่ายโดยใช้หุ้นเป็นเกณฑ์	1,361,411	861,605	1,361,411	861,605
ค่าใช้จ่ายในการซื้อเงินลงทุนในบริษัทย่อย	-	207,882	-	-
รายได้เงินปันผล	-	-	(10,000,000)	-
รายได้ดอกเบี้ย	(4,092,585)	(7,305,931)	(10,853,382)	(1,946,212)
ค่าใช้จ่ายดอกเบี้ย	145,707,696	63,004,080	145,707,696	63,004,080
กำไรจากการดำเนินงานก่อนการเปลี่ยนแปลงในสินทรัพย์ และหนี้สินดำเนินงาน	1,140,965,523	717,853,047	1,126,613,471	718,968,326
สินทรัพย์ดำเนินงาน (เพิ่มขึ้น) ลดลง				
ลูกหนี้ตามสัญญาเช่าซื้อและขายผ่อนชำระ	(1,728,363,868)	(1,260,810,173)	(1,632,518,358)	(1,260,810,173)
สินทรัพย์รอการขาย	(325,906,599)	(148,368,227)	(325,906,599)	(148,368,227)
สินทรัพย์หมุนเวียนอื่น	(3,421,140)	(71,369,032)	2,349,046	(71,447,477)
สินทรัพย์ไม่หมุนเวียนอื่น	(89,128,924)	(4,737,071)	(12,647,521)	(634,587)
หนี้สินดำเนินงานเพิ่มขึ้น (ลดลง)				
เจ้าหนี้การค้า	(10,178,234)	11,117,085	(11,202,750)	11,117,085
เจ้าหนี้ค่าเบี้ยประกัน	(2,814,198)	5,405,314	(3,461,805)	5,405,314
ค่าใช้จ่ายค้างจ่าย	3,971,563	17,421,261	(1,488,363)	17,092,384
สำรองผลประโยชน์ระยะยาวของพนักงาน	(360,000)	(1,317,400)	(360,000)	(1,317,400)
หนี้สินหมุนเวียนอื่น	5,122,897	(4,237,176)	4,610,054	(4,386,487)
เงินประกันความเสียหายตามสัญญาเช่าซื้อ	(14,019)	(113,084)	(14,019)	(113,084)
เงินสดใช้ไปในกิจกรรมดำเนินงาน	(1,010,126,999)	(739,155,456)	(854,026,844)	(734,494,326)
จ่ายดอกเบี้ย	(145,404,829)	(62,897,907)	(145,306,517)	(62,897,907)
จ่ายภาษีเงินได้	(87,858,225)	(83,553,769)	(87,543,135)	(83,553,769)
เงินสดสุทธิใช้ไปในกิจกรรมดำเนินงาน	(1,243,390,053)	(885,607,132)	(1,086,876,496)	(880,946,002)

หมายเหตุประกอบงบการเงินเป็นส่วนหนึ่งของงบการเงินนี้

งบกระแสเงินสด (ต่อ)

บริษัท กรู๊ปลีส จำกัด (มหาชน) และบริษัทย่อย
สำหรับปีสิ้นสุดวันที่ 31 ธันวาคม 2556

(หน่วย: บาท)

	งบการเงินรวม		งบการเงินเฉพาะกิจการ	
	2556	2555	2556	2555
กระแสเงินสดจากกิจกรรมลงทุน				
เงินฝากประจำที่มีภาระค้ำประกันเพิ่มขึ้น	(7,267)	(3,958)	(7,267)	(3,958)
เงินสดและรายการเทียบเท่าเงินสด				
ณ วันที่ซื้อเงินลงทุนในบริษัทย่อย (หมายเหตุ 1.2)	6,955,301	-	-	-
เงินจ่ายล่วงหน้าค่าหุ้นก่อนวันซื้อเงินลงทุนในบริษัทย่อย	(65,366,910)	(34,143,984)	-	-
เงินสดจ่ายเพิ่มทุนเงินลงทุนในบริษัทย่อย	-	-	(92,012,690)	(18,441,049)
ซื้อเงินลงทุนในบริษัทย่อย	-	(243,921)	-	(243,921)
ลูกหนี้และเงินให้กู้ยืมแก่พนักงานเพิ่มขึ้น	(110,970)	(25,857)	(110,970)	(25,857)
เงินปันผลรับ	-	-	10,000,000	-
เงินสดรับจากการจำหน่ายอุปกรณ์	14,953	-	14,953	-
เงินสดจ่ายซื้ออุปกรณ์	(21,149,661)	(8,008,713)	(14,221,577)	(8,008,713)
เงินสดจ่ายซื้อสินทรัพย์ไม่มีตัวตน	(1,871,719)	-	-	-
เงินสดจ่ายเพื่อให้กู้ยืมระยะสั้นแก่กิจการที่เกี่ยวข้องกัน	(111,415,852)	(20,479,849)	(489,360,000)	(40,087,175)
เงินสดจ่ายเพื่อให้กู้ยืมระยะสั้น	(23,126,889)	(31,302,500)	-	(31,302,500)
รับชำระคืนจากเงินให้กู้ยืมระยะสั้น	-	31,304,924	-	31,304,924
ดอกเบี้ยรับ	1,749,755	7,186,912	2,181,096	1,718,587
เงินสดสุทธิใช้ไปในกิจกรรมลงทุน	(214,329,259)	(55,716,946)	(583,516,455)	(65,089,662)
กระแสเงินสดจากกิจกรรมจัดหาเงิน				
เงินเบิกเกินบัญชีและเงินกู้ยืมระยะสั้นจาก				
สถาบันการเงินเพิ่มขึ้น (ลดลง)	(36,450,122)	50,000,000	(36,450,122)	50,000,000
เงินสดรับจากการใช้สิทธิซื้อหุ้นสามัญตามใบสำคัญแสดงสิทธิ	592,606,067	3,010,200	592,606,067	3,010,200
เงินสดรับจากเงินรับล่วงหน้าค่าหุ้น	993,999	19,579,945	993,999	19,579,945
เงินสดรับจากการออกใบสำคัญแสดงสิทธิ	-	2,277,570	-	2,277,570
เงินสดรับจากเงินกู้ยืมระยะยาว	2,837,000,000	1,830,000,000	2,837,000,000	1,830,000,000
ชำระคืนเงินกู้ยืมระยะยาว	(1,461,436,664)	(992,363,333)	(1,461,436,664)	(992,363,333)
จ่ายเงินปันผล	(187,048,052)	(143,532,720)	(187,048,052)	(143,532,720)
เงินสดสุทธิจากกิจกรรมจัดหาเงิน	1,745,665,228	768,971,662	1,745,665,228	768,971,662
ผลต่างจากการแปลงค่างบการเงินเพิ่มขึ้น (ลดลง)	18,238,721	(1,242,764)	-	-
เงินสดและรายการเทียบเท่าเงินสดเพิ่มขึ้น (ลดลง) สุทธิ	306,184,637	(173,595,180)	75,272,277	(177,064,002)
เงินสดและรายการเทียบเท่าเงินสดต้นปี	14,360,790	187,955,970	10,891,968	187,955,970
เงินสดและรายการเทียบเท่าเงินสดปลายปี (หมายเหตุ 6)	320,545,427	14,360,790	86,164,245	10,891,968

หมายเหตุประกอบงบการเงินเป็นส่วนหนึ่งของการเงินนี้

งบกระแสเงินสด (ต่อ)

บริษัท กรู๊ปสตรี จำกัด (มหาชน) และบริษัทย่อย
สำหรับปีสิ้นสุดวันที่ 31 ธันวาคม 2556

(หน่วย: บาท)

	งบการเงินรวม		งบการเงินเฉพาะกิจการ	
	2556	2555	2556	2555
ข้อมูลประกอบกระแสเงินสดเพิ่มเติม				
รายการที่มีใช้เงินสด				
โอนเงินรับล่วงหน้าค่าหุ้นเป็นทุนที่ออกและชำระแล้ว และส่วนเกินมูลค่าหุ้นสามัญ	19,635,888	149,500,452	19,635,888	149,500,452
โอนใบสำคัญแสดงสิทธิที่ใช้สิทธิเป็นเงินรับล่วงหน้าค่าหุ้น	1,685,938	55,943	1,685,938	55,943
โอนใบสำคัญแสดงสิทธิที่หมดอายุเป็นส่วนเกินมูลค่าหุ้น	-	2,013,094	-	2,013,094
โอนเงินจ่ายล่วงหน้าค่าหุ้นเป็นเงินจ่ายเพื่อซื้อบริษัทย่อย	34,862,352	-	-	-
หุ้นปันผลจ่าย	72,320,791	-	72,320,791	-
แปลงเงินให้กู้ยืมระยะสั้นจากกิจการที่เกี่ยวข้องกัน เป็นเงินลงทุนในบริษัทย่อย	-	-	330,815,218	-

หมายเหตุประกอบงบการเงินเป็นส่วนหนึ่งของงบการเงินนี้

บริษัท กรู๊ปลีส จำกัด (มหาชน) และบริษัทย่อย

หมายเหตุประกอบงบการเงินรวม สำหรับปีสิ้นสุดวันที่ 31 ธันวาคม 2556

1. ข้อมูลทั่วไป

1.1 ข้อมูลทั่วไปของบริษัทฯ

บริษัท กรู๊ปลีส จำกัด (มหาชน) (“บริษัทฯ”) จัดตั้งขึ้นเป็นบริษัทมหาชนและมีภูมิลำเนาในประเทศไทยธุรกิจหลักของบริษัทฯ และบริษัทย่อยแห่งหนึ่งคือการให้บริการสินเชื่อเช่าซื้อรถจักรยานยนต์ นอกจากนี้ บริษัทย่อยในต่างประเทศอีกแห่งประกอบธุรกิจที่ปรึกษาด้านการเงิน และจัดการเงินลงทุนอื่น

ที่อยู่ตามที่จดทะเบียนของบริษัทฯอยู่ที่เลขที่ 63 ซอย 1 ถนนเทศบาลนิมิตรใต้ แขวงลาดยาว เขตจตุจักร กรุงเทพมหานคร บริษัทฯมีสำนักงานสาขา 5 แห่ง ที่จังหวัดพระนครศรีอยุธยา จังหวัดชลบุรี (2 สาขาย่อย) จังหวัดระยอง และจังหวัดนครราชสีมา

ผู้ถือหุ้นรายใหญ่ของบริษัทฯคือ Engine Holdings Asia Pte. Ltd. (จัดตั้งในประเทศสิงคโปร์) และบริษัท เอ.พี.เอฟ. โฮลดิ้งส์ จำกัด (จัดตั้งในประเทศไทย) ซึ่งถือหุ้นของบริษัทฯในอัตราร้อยละ 31.66% และ 17.98% ตามลำดับ โดยมี Wedge Holdings Co., Ltd. (จัดตั้งในประเทศญี่ปุ่น) เป็นบริษัทใหญ่ของบริษัทฯ

1.2 การซื้อหุ้นสามัญของ GL Finance Plc. โดยบริษัทย่อยของบริษัทฯ

เมื่อวันที่ 22 สิงหาคม 2555 ที่ประชุมคณะกรรมการของบริษัทฯมีมติอนุมัติให้ Group Lease Holdings Pte. Ltd. ซึ่งเป็นบริษัทย่อยของบริษัทฯ ทำการเข้าซื้อหุ้นสามัญของบริษัท GL Finance Plc. (GLF) จากกิจการที่เกี่ยวข้องกันแห่งหนึ่ง GLF เป็นบริษัทที่จดทะเบียนจัดตั้งในประเทศกัมพูชา ธุรกิจหลักคือ ให้บริการทางการเงินเกี่ยวกับการให้สินเชื่อเช่าซื้อรถจักรยานยนต์ โดยมีรายละเอียดการทำสัญญาซื้อขายดังนี้

1) บริษัทย่อย และผู้ขายได้ร่วมลงนามในสัญญาซื้อขายในวันที่ 25 สิงหาคม 2555 บริษัทย่อยมีวัตถุประสงค์ที่จะซื้อหุ้นสามัญ GLF จำนวน 998 หุ้น คิดเป็นร้อยละ 99.8 ของหุ้นที่ออกและชำระแล้ว ซึ่งคิดเป็นมูลค่ากิจการรวมทั้งสิ้น 1,120,000 เหรียญสหรัฐอเมริกา

2) บริษัทย่อยตกลงจ่ายชำระค่าหุ้นร้อยละ 80 ของ GLF ภายในห้าวันนับจากวันทำสัญญา คิดเป็นมูลค่า 896,000 เหรียญสหรัฐอเมริกา และจะชำระเงินในส่วนที่เหลือให้แก่ผู้ขายในวันที่ธุรกรรมเสร็จสิ้น

ณ วันที่ 31 ธันวาคม 2555 ยอดคงเหลือของเงินจ่ายล่วงหน้าค่าหุ้นที่แสดงในงบแสดงฐานะการเงินรวมคิดเป็นจำนวนเงิน 34.14 ล้านบาท

เมื่อวันที่ 25 เมษายน 2556 ธนาคารแห่งประเทศไทยได้อนุญาตให้กิจการที่เกี่ยวข้องกันโอนหุ้นของ GLF ให้กับบริษัทย่อย Group Lease Holdings Pte. Ltd. (GLH) และบริษัทย่อย GLH ได้รับอนุญาตให้ดำเนินการจดทะเบียนรับโอนหุ้นกับกระทรวงพาณิชย์ ในวันที่ 24 มิถุนายน 2556 นอกจากนี้บริษัทย่อย GLH ได้โอนเงินจ่ายล่วงหน้าค่าหุ้นเป็นเงินลงทุนใน GLF ในระหว่างปีปัจจุบัน งบการเงินรวมนี้ได้รวมงบแสดงฐานะการเงินของ GLF ณ วันที่ 31 ธันวาคม 2556 ซึ่งจัดทำโดยฝ่ายบริหารของ GLF ซึ่งผ่านการตรวจสอบโดยผู้สอบบัญชีของบริษัทดังกล่าว แต่ไม่ได้รวมกำไรหรือขาดทุนตั้งแต่วันที่โอนหุ้นจนถึงวันที่ 30 มิถุนายน 2556 เนื่องจากฝ่ายบริหารของบริษัทฯเห็นว่าผลการดำเนินงานในช่วงระยะเวลาดังกล่าวมีจำนวนเงินไม่เป็นสาระสำคัญ

ทั้งนี้ ราคาซื้อส่วนที่เกินกว่ามูลค่ายุติธรรมของสินทรัพย์สุทธิของ GLF จะถูกบันทึกไว้ในบัญชีค่าความนิยม อย่างไรก็ตามมูลค่าของสินทรัพย์บางรายการ ณ วันซื้อกิจการยังคงแสดงตามมูลค่าตามบัญชีซึ่งมิใช่มูลค่ายุติธรรมเนื่องจากยังอยู่ระหว่างการประเมินราคาจากบุคคลภายนอกเพื่อใช้ในการจัดสรรมูลค่ายุติธรรมของสินทรัพย์ดังกล่าว ในระหว่างไตรมาสที่สี่ของปีปัจจุบัน บริษัทฯได้รับหนังสือประเมินราคาสินทรัพย์และหนี้สินดังกล่าวจากบุคคลภายนอก บริษัทฯได้บันทึกหนี้สินภาษีเงินได้รอตัดบัญชีจากการปรับมูลค่ายุติธรรมของสินทรัพย์ไม่มีตัวตน โดยปรับปรุงเพิ่มมูลค่าความนิยมจากการซื้อกิจการ GLF และปรับเพิ่มมูลค่าหนี้สินภาษีเงินได้รอตัดบัญชีประมาณ 0.08 ล้านดอลลาร์สหรัฐหรือประมาณ 2.57 ล้านบาท

มูลค่ายุติธรรมและมูลค่าตามบัญชีของสินทรัพย์สุทธิของ GLF ณ วันที่ลงทุนมีดังต่อไปนี้

(หน่วย: พันบาท)

	มูลค่ายุติธรรม	มูลค่าตามบัญชี
สินทรัพย์		
เงินสดและรายการเทียบเท่าเงินสด	6,955	6,955
ลูกหนี้ตามสัญญาเช่าซื้อและขายผ่อนชำระ	15,559	15,559
ที่ดิน อาคารและอุปกรณ์	4,975	4,975
สินทรัพย์ไม่มีตัวตน	106,245	93,285
สินทรัพย์อื่น	6,361	6,361
รวมสินทรัพย์	140,095	127,135
หนี้สิน		
เจ้าหนี้การค้า	73	73
เงินกู้ยืมระยะยาวและดอกเบี้ยค้างจ่าย	77,349	77,349
หนี้สินอื่น	71,495	68,922
รวมหนี้สิน	148,917	146,344
รวมสินทรัพย์สุทธิ	(8,822)	(19,209)
สัดส่วนการลงทุน (ร้อยละ)	100	
สินทรัพย์สุทธิจากการซื้อบริษัทย่อย GLF	(8,822)	
ส่วนของราคาซื้อที่สูงกว่าสินทรัพย์สุทธิ	43,684	
เงินสดจ่ายเพื่อซื้อบริษัทย่อย GLF	34,862	

2. เกณฑ์ในการจัดทำการเงิน

2.1 งบการเงินนี้จัดทำขึ้นตามมาตรฐานการรายงานทางการเงินที่กำหนดในพระราชบัญญัติวิชาชีพบัญชี พ.ศ. 2547 โดยการแสดงรายการในงบการเงินเป็นไปตามข้อกำหนดในประกาศกรมพัศชนธุรกิจการคลังวันที่ 28 กันยายน 2554 ออกตามความในพระราชบัญญัติการบัญชี พ.ศ. 2543

งบการเงินฉบับภาษาไทยเป็นงบการเงินฉบับที่บริษัทฯ ใช้เป็นทางการตามกฎหมาย งบการเงินฉบับภาษาอังกฤษแปลมาจากงบการเงินฉบับภาษาไทยนี้

งบการเงินนี้ได้จัดทำขึ้นโดยใช้เกณฑ์ราคาทุนเดิมวันแต่จะได้เปิดเผยเป็นอย่างอื่นในนโยบายการบัญชี

2.2 เกณฑ์ในการจัดทำการเงินรวม

ก) งบการเงินรวมนี้ได้จัดทำขึ้นโดยรวมงบการเงินของบริษัทฯ และบริษัทย่อย (ซึ่งต่อไปนี้จะเรียกว่า “บริษัทย่อย”) ดังต่อไปนี้

ชื่อบริษัท	สถานที่จดทะเบียน	อัตราร้อยละของการถือหุ้นโดยบริษัทฯ		ลักษณะของธุรกิจ
		2556	2555	
Group Lease Holdings Pte. Ltd.	ประเทศสิงคโปร์	100	100	ธุรกิจที่ปรึกษาด้านการเงิน และจัดการเงินลงทุนอื่น
GL Finance Plc. (ถือหุ้นโดย Group Lease Holdings Pte. Ltd.)	ประเทศกัมพูชา	100	-	ธุรกิจเช่าซื้อรถจักรยานยนต์

ข) บริษัทฯ นำงบการเงินของบริษัทย่อยมารวมในการจัดทำงบการเงินรวมตั้งแต่วันที่บริษัทฯ มีอำนาจในการควบคุมบริษัทย่อยจนถึงวันที่บริษัทฯ สิ้นสุดการควบคุมบริษัทย่อยนั้น

ค) งบการเงินของบริษัทย่อยได้จัดทำขึ้นโดยใช้นโยบายการบัญชีที่สำคัญเช่นเดียวกับของบริษัทฯ

ง) สินทรัพย์และหนี้สินตามงบการเงินของบริษัทย่อยซึ่งจัดตั้งในต่างประเทศแปลงค่าเป็นเงินบาทโดยใช้อัตราแลกเปลี่ยน ณ วันสิ้นรอบระยะเวลารายงาน ส่วนรายได้และค่าใช้จ่ายแปลงค่าเป็นเงินบาทโดยใช้อัตราแลกเปลี่ยนถัวเฉลี่ยรายเดือน ผลต่างซึ่งเกิดขึ้นจากการแปลงค่าดังกล่าวได้แสดงไว้เป็นรายการ “ผลต่างจากการแปลงค่างบการเงินที่เป็นเงินตราต่างประเทศ” ในงบแสดงการเปลี่ยนแปลงส่วนของผู้ถือหุ้น

จ) ยอดคงค้างระหว่างบริษัทฯ และบริษัทย่อย รายการค้าระหว่างกันที่มีสาระสำคัญได้ถูกตัดออกจากงบการเงินรวมนี้แล้ว ราคาตามบัญชีของเงินลงทุนในบริษัทย่อยในงบการเงินของบริษัทฯ กับส่วนของผู้ถือหุ้นของบริษัทย่อยได้ตัดออกจากงบการเงินรวมแล้ว

ฉ) ส่วนของผู้มีส่วนได้เสียที่ไม่มีอำนาจควบคุม คือ จำนวนกำไรหรือขาดทุนและสินทรัพย์สุทธิของบริษัทย่อยส่วนที่ไม่ได้เป็นของบริษัทฯ และแสดงเป็นรายการแยกต่างหากในส่วนของกำไรหรือขาดทุนรวมและส่วนของผู้ถือหุ้นในงบแสดงฐานะการเงินรวม

2.3 บริษัทฯ จัดทำงบการเงินเฉพาะกิจการเพื่อประโยชน์ต่อสาธารณะ โดยแสดงเงินลงทุนในบริษัทย่อย ตามวิธีราคาทุน

3. มาตรฐานการบัญชีใหม่

มาตรฐานการบัญชีที่เริ่มมีผลบังคับในปีบัญชีปัจจุบันและที่จะมีผลบังคับในอนาคตมีรายละเอียดดังนี้

ก. มาตรฐานการบัญชีที่เริ่มมีผลบังคับในปีบัญชีปัจจุบัน

มาตรฐานการบัญชี	
ฉบับที่ 12	ภาษีเงินได้
ฉบับที่ 20 (ปรับปรุง 2552)	การบัญชีสำหรับเงินอุดหนุนจากรัฐบาล และการเปิดเผยข้อมูลเกี่ยวกับความช่วยเหลือจากรัฐบาล
ฉบับที่ 21 (ปรับปรุง 2552)	ผลกระทบจากการเปลี่ยนแปลงของอัตราแลกเปลี่ยนเงินตราต่างประเทศ
มาตรฐานการรายงานทางการเงิน	
ฉบับที่ 8	ส่วนงานดำเนินงาน
การตีความมาตรฐานการบัญชี	
ฉบับที่ 10	ความช่วยเหลือจากรัฐบาล - กรณีที่ไม่มีความเกี่ยวข้องอย่างเฉพาะเจาะจงกับกิจกรรมดำเนินงาน
ฉบับที่ 21	ภาษีเงินได้ - การได้รับประโยชน์จากสินทรัพย์ที่ไม่ได้คิดค่าเสื่อมราคาใหม่ที่ราคาใหม่
ฉบับที่ 25	ภาษีเงินได้ - การเปลี่ยนแปลงสถานภาพทางภาษีของกิจการหรือของผู้ถือหุ้น

แนวปฏิบัติทางบัญชีเกี่ยวกับการโอนและการรับโอนสินทรัพย์ทางการเงิน

มาตรฐานการบัญชี มาตรฐานการรายงานทางการเงิน การตีความมาตรฐานการบัญชีและแนวปฏิบัติ ทางบัญชีข้างต้นไม่มีผลกระทบอย่างเป็นสาระสำคัญต่องบการเงินนี้

ข. มาตรฐานการบัญชีที่จะมีผลบังคับใช้ในอนาคต

มาตรฐานการบัญชี		วันที่มีผลบังคับใช้
ฉบับที่ 1 (ปรับปรุง 2555)	การนำเสนองบการเงิน	1 มกราคม 2557
ฉบับที่ 7 (ปรับปรุง 2555)	งบกระแสเงินสด	1 มกราคม 2557
ฉบับที่ 12 (ปรับปรุง 2555)	ภาษีเงินได้	1 มกราคม 2557
ฉบับที่ 17 (ปรับปรุง 2555)	สัญญาเช่า	1 มกราคม 2557
ฉบับที่ 18 (ปรับปรุง 2555)	รายได้	1 มกราคม 2557
ฉบับที่ 19 (ปรับปรุง 2555)	ผลประโยชน์ของพนักงาน	1 มกราคม 2557
ฉบับที่ 21 (ปรับปรุง 2555)	ผลกระทบจากการเปลี่ยนอัตราแลกเปลี่ยนของอัตราแลกเปลี่ยนเงินตราต่างประเทศ	1 มกราคม 2557
ฉบับที่ 24 (ปรับปรุง 2555)	การเปิดเผยข้อมูลเกี่ยวกับบุคคลหรือกิจการที่เกี่ยวข้องกัน	1 มกราคม 2557
ฉบับที่ 28 (ปรับปรุง 2555)	เงินลงทุนในบริษัทร่วม	1 มกราคม 2557
ฉบับที่ 31 (ปรับปรุง 2555)	ส่วนได้เสียในการร่วมค้า	1 มกราคม 2557
ฉบับที่ 34 (ปรับปรุง 2555)	งบการเงินระหว่างกาล	1 มกราคม 2557
ฉบับที่ 36 (ปรับปรุง 2555)	การด้อยค่าของสินทรัพย์	1 มกราคม 2557
ฉบับที่ 38 (ปรับปรุง 2555)	สินทรัพย์ไม่มีตัวตน	1 มกราคม 2557
มาตรฐานการรายงานทางการเงิน		
ฉบับที่ 2 (ปรับปรุง 2555)	การจ่ายโดยใช้หุ้นเป็นเกณฑ์	1 มกราคม 2557
ฉบับที่ 3 (ปรับปรุง 2555)	การรวมธุรกิจ	1 มกราคม 2557
ฉบับที่ 4	สัญญาประกันภัย	1 มกราคม 2559
ฉบับที่ 5 (ปรับปรุง 2555)	สินทรัพย์ไม่หมุนเวียนที่ถือไว้เพื่อขายและการดำเนินงานที่ยกเลิก	1 มกราคม 2557
ฉบับที่ 8 (ปรับปรุง 2555)	ส่วนงานดำเนินงาน	1 มกราคม 2557
การตีความมาตรฐานการบัญชี		
ฉบับที่ 15	สัญญาเช่าดำเนินงาน - สิ่งจูงใจที่ให้แก่ผู้เช่า	1 มกราคม 2557
ฉบับที่ 27	การประเมินเนื้อหาสัญญาเช่าที่เพิ่มขึ้นตามรูปแบบกฎหมาย	1 มกราคม 2557
ฉบับที่ 29	การเปิดเผยข้อมูลของข้อตกลงสัมปทานบริการ	1 มกราคม 2557
ฉบับที่ 32	สินทรัพย์ไม่มีตัวตน - ต้นทุนเว็บไซต์	1 มกราคม 2557
การตีความมาตรฐานการรายงานทางการเงิน		
ฉบับที่ 1	การเปลี่ยนแปลงในหนี้สินที่เกิดขึ้นจากการรีดถอน การบูรณะ และหนี้สินที่มีลักษณะคล้ายคลึงกัน	1 มกราคม 2557
ฉบับที่ 4	การประเมินว่าข้อตกลงประกอบด้วยสัญญาเช่าหรือไม่	1 มกราคม 2557
ฉบับที่ 5	สิทธิในส่วนได้เสียจากกองทุนการ รีดถอน การบูรณะและการปรับปรุงสภาพแวดล้อม	1 มกราคม 2557
ฉบับที่ 7	การปรับปรุงย้อนหลังภายใต้มาตรฐาน การบัญชี ฉบับที่ 29 เรื่องการรายงานทางการเงินในสภาพเศรษฐกิจที่มีภาวะเงินเฟ้อรุนแรง	1 มกราคม 2557
ฉบับที่ 10	งบการเงินระหว่างกาลและการด้อยค่า	1 มกราคม 2557
ฉบับที่ 12	ข้อตกลงสัมปทานบริการ	1 มกราคม 2557
ฉบับที่ 13	โปรแกรมสิทธิพิเศษแก่ลูกค้า	1 มกราคม 2557
ฉบับที่ 17	การจ่ายสินทรัพย์ที่ไม่ใช่เงินสดให้แก่เจ้าของ	1 มกราคม 2557
ฉบับที่ 18	การโอนสินทรัพย์จากลูกค้า	1 มกราคม 2557

ฝ่ายบริหารของบริษัทฯ เชื่อว่ามาตรฐานการบัญชี มาตรฐานการรายงานทางการเงิน การตีความมาตรฐานการบัญชีและการตีความมาตรฐานการรายงานทางการเงินข้างต้นจะไม่มีผลกระทบต่ออย่างเป็นทางการเป็นสาระสำคัญต่องบการเงินเมื่อนำมาถือปฏิบัติ

4. นโยบายการบัญชีที่สำคัญ

4.1 การรับรู้รายได้

ก) รายได้ดอกผลเช่าซื้อ

บริษัทฯ รับรู้รายได้ดอกผลเช่าซื้อโดยการปันส่วนดอกผลเช่าซื้อตลอดระยะเวลาของสัญญาตามวิธีอัตราดอกเบี้ยที่แท้จริง โดยจะรับรู้ในวันที่ถึงกำหนดชำระค่างวด ไม่ว่าจะเก็บเงินได้หรือไม่ อย่างไรก็ตาม บริษัทฯ จะหยุดรับรู้รายได้เมื่อลูกหนี้ค้างชำระค่างวดเกินกว่า 4 งวด

ข) รายได้จากค่าปรับล่าช้า

รายได้จากค่าปรับล่าช้ารับรู้เป็นรายได้ตามจำนวนที่ได้รับจริง

ค) รายได้ค่าธรรมเนียมอื่น

ค่าธรรมเนียมที่เกี่ยวข้องกับสัญญาเช่าซื้อรับรู้เป็นรายได้ตามเกณฑ์คงค้าง

ง) ดอกเบี้ยรับ

ดอกเบี้ยรับถือเป็นรายได้ตามเกณฑ์คงค้างโดยคำนึงถึงอัตราผลตอบแทนที่แท้จริง

จ) เงินปันผลรับ

เงินปันผลรับถือเป็นรายได้เมื่อบริษัทฯ มีสิทธิในการรับเงินปันผล

4.2 การรับรู้ค่าใช้จ่าย

ก) ดอกเบี้ยจ่าย

ดอกเบี้ยจ่ายถือเป็นค่าใช้จ่ายตามเกณฑ์คงค้าง ในกรณีที่ดอกเบี้ยได้คิดรวมอยู่ในตัวเงินจ่ายแล้ว ดอกเบี้ยนั้นจะตัดจำหน่ายเป็นค่าใช้จ่ายเฉลี่ยเท่า ๆ กันตลอดอายุของตัวเงินนั้น

ข) ค่านายหน้าและค่าใช้จ่ายทางตรงจากการให้เช่าซื้อ

บริษัทฯ บันทึกบัญชีการรับรู้ค่านายหน้าและค่าใช้จ่ายทางตรงเมื่อเริ่มแรกที่เกิดขึ้นจากการให้เช่าซื้อสำหรับสัญญาเช่าซื้อ โดยการปันส่วนทยอยรับรู้ตามวิธีอัตราดอกเบี้ยที่แท้จริงและแสดงหักจากรายได้ดอกเบี้ยตลอดอายุของสัญญาเช่าซื้อ

รายได้ดอกเบี้ยจากการให้เช่าซื้อรอดตัดบัญชีแสดงสุทธิจากค่านายหน้าและค่าใช้จ่ายทางตรงที่เกิดขึ้นเมื่อเริ่มแรกจากการให้เช่าซื้อ

4.3 เงินสดและรายการเทียบเท่าเงินสด

เงินสดและรายการเทียบเท่าเงินสด หมายถึง เงินสดและเงินฝากธนาคาร และเงินลงทุนระยะสั้นที่มีสภาพคล่องสูง ซึ่งถึงกำหนดจ่ายคืนภายในระยะเวลาไม่เกิน 3 เดือน นับจากวันที่ได้มาและไม่มีข้อจำกัดในการเบิกใช้

4.4 ลูกหนี้และค่าเผื่อนีสงสัยจะสูญ

ลูกหนี้ตามสัญญาเช่าซื้อและขายผ่อนชำระแสดงด้วยจำนวนหนี้คงเหลือตามสัญญาหักด้วยดอกผลเช่าซื้อและดอกเบี้ยที่ยังไม่ถือเป็นรายได้และค่าเผื่อนีสงสัยจะสูญ

บริษัทฯ ตั้งค่าเผื่อนีสงสัยจะสูญสำหรับลูกหนี้เช่าซื้อและขายผ่อนชำระตามผลขาดทุน โดยประมาณที่อาจจะเก็บเงินจากลูกหนี้ไม่ได้ โดยพิจารณาจากสถานะปัจจุบันของลูกหนี้คงค้าง ความสามารถในการชำระหนี้ของลูกหนี้ ประสบการณ์และข้อมูลความเสี่ยงภัยที่เกิดขึ้นจริงในอดีต

4.5 สินทรัพย์รอการขาย

สินทรัพย์รอการขายเป็นสินทรัพย์ซึ่งได้ยึดมาจากลูกหนี้เช่าซื้อและขายผ่อนชำระ และได้แสดงไว้ในราคาทุน (ซึ่งส่วนใหญ่ประกอบด้วยค่างวดที่ค้างชำระสุทธิ) หรือมูลค่าสุทธิที่คาดว่าจะขายได้แล้วแต่ราคาใดจะต่ำกว่า โดยการตั้งค่าเผื่อการลดมูลค่าสำหรับสินทรัพย์ที่ยึดคืน

4.6 เงินลงทุนในบริษัทย่อย

เงินลงทุนในบริษัทย่อยที่แสดงอยู่ในงบการเงินเฉพาะกิจการแสดงมูลค่าตามวิธีราคาทุน บริษัทฯจะบันทึกขาดทุนจากการด้อยค่า (ถ้ามี) ของเงินลงทุนในบริษัทย่อยในงบกำไรขาดทุนเบ็ดเสร็จ

4.7 ที่ดิน อาคารและอุปกรณ์ / ค่าเสื่อมราคา

ที่ดินแสดงมูลค่าตามราคาทุน อาคารและอุปกรณ์แสดงมูลค่าตามราคาทุนหลังหักค่าเสื่อมราคาสะสมและค่าเผื่อการด้อยค่าของสินทรัพย์ (ถ้ามี) ราคาทุนดังกล่าวประกอบด้วย ราคาซื้อและต้นทุนที่เกี่ยวข้องอื่นเพื่อให้สินทรัพย์อยู่ในสภาพพร้อมที่จะใช้งานได้ ต้นทุนในการต่อเติมหรือปรับปรุงถือเป็นราคาทุนของสินทรัพย์ ค่าใช้จ่ายในการซ่อมแซมถือเป็นค่าใช้จ่ายในส่วนของกำไรหรือขาดทุน

ค่าเสื่อมราคาของอาคารและอุปกรณ์คำนวณจากราคาทุนของสินทรัพย์โดยวิธีเส้นตรงตามอายุ การให้ประโยชน์โดยประมาณของสินทรัพย์ดังต่อไปนี้

อาคาร	20	ปี
ส่วนปรับปรุงอาคาร	5, 10	ปี
เครื่องตกแต่งและเครื่องใช้สำนักงาน	5, 10	ปี

ส่วนปรับปรุงอาคารและสถานที่เช่าตัดจำหน่ายด้วยวิธีเส้นตรงตามอายุสัญญาเช่า

คอมพิวเตอร์และอุปกรณ์ และยานพาหนะคำนวณค่าเสื่อมราคาตามวิธีผลรวมจำนวนปีตามระยะเวลา 3 - 5 ปี

ค่าเสื่อมราคารวมอยู่ในการคำนวณผลการดำเนินงาน

ไม่มีการคิดค่าเสื่อมราคาสำหรับที่ดิน

บริษัทฯและบริษัทย่อยตัดรายการที่ดิน อาคาร และอุปกรณ์ ออกจากบัญชี เมื่อจำหน่ายสินทรัพย์หรือคาดว่าจะไม่ได้รับประโยชน์เชิงเศรษฐกิจในอนาคตจากการใช้หรือการจำหน่ายสินทรัพย์ รายการผลกำไรหรือขาดทุนจากการจำหน่ายสินทรัพย์ (ผลต่างระหว่างสิ่งตอบแทนสุทธิที่ได้รับจากการจำหน่ายสินทรัพย์กับมูลค่าตามบัญชีของสินทรัพย์นั้น) จะรับรู้ในส่วนของกำไรหรือขาดทุนเมื่อบริษัทฯและบริษัทย่อยตัดรายการสินทรัพย์นั้นออกจากบัญชี

4.8 สินทรัพย์ไม่มีตัวตน

บริษัทย่อยบันทึกต้นทุนเริ่มแรกของสินทรัพย์ไม่มีตัวตนที่ได้มาตามมูลค่ายุติธรรมของสินทรัพย์นั้น ภายหลังจากรับรู้รายการเริ่มแรก สินทรัพย์ไม่มีตัวตนแสดงมูลค่าตามราคาทุนหักค่าตัดจำหน่ายสะสมและค่าเผื่อการด้อยค่าสะสม (ถ้ามี) ของสินทรัพย์นั้น

บริษัทย่อยตัดจำหน่ายสินทรัพย์ไม่มีตัวตนที่มีอายุการให้ประโยชน์จำกัดอย่างมีระบบตลอดอายุการให้ประโยชน์เชิงเศรษฐกิจของสินทรัพย์นั้น และจะประเมินการด้อยค่าของสินทรัพย์ดังกล่าวเมื่อมีข้อบ่งชี้ว่าสินทรัพย์นั้นอาจเกิดการด้อยค่า บริษัทย่อยจะทบทวนระยะเวลาการตัดจำหน่ายและวิธีการตัดจำหน่ายของสินทรัพย์ไม่มีตัวตนดังกล่าวทุกสิ้นปีเป็นอย่างน้อย ค่าตัดจำหน่ายรับรู้เป็นค่าใช้จ่ายในส่วนของกำไรหรือขาดทุน

สินทรัพย์ไม่มีตัวตนมีอายุการให้ประโยชน์จำกัดมีดังนี้

	อายุการให้ประโยชน์
สัญญาสิทธิพิเศษ	5 ปี 10 เดือน
คอมพิวเตอร์ซอฟต์แวร์	5 ปี

4.9 ค่าความนิยม

บริษัทฯและบริษัทย่อยบันทึกมูลค่าเริ่มแรกของค่าความนิยมในราคาทุน ซึ่งเท่ากับต้นทุนการรวมธุรกิจส่วนที่สูงกว่ามูลค่ายุติธรรมของสินทรัพย์สุทธิที่ได้มา หากมูลค่ายุติธรรมของสินทรัพย์ที่ได้มาสูงกว่าต้นทุนการรวมธุรกิจ บริษัทฯและบริษัทย่อยจะรับรู้ส่วนที่สูงกว่านี้เป็นกำไรในส่วนของกำไรหรือขาดทุนทันที

บริษัทฯและบริษัทย่อยแสดงค่าความนิยมตามราคาทุนหักค่าเผื่อการด้อยค่าสะสม และจะทดสอบการด้อยค่าของค่าความนิยมทุกปีหรือเมื่อใดก็ตามที่มีข้อบ่งชี้ของการด้อยค่าเกิดขึ้น

เพื่อวัตถุประสงค์ในการทดสอบการด้อยค่า บริษัทฯและบริษัทย่อยจะปันส่วนค่าความนิยมที่เกิดขึ้นจากการรวมกิจการให้กับหน่วยสินทรัพย์ที่ก่อให้เกิดเงินสด (หรือกลุ่มของหน่วยสินทรัพย์ที่ก่อให้เกิดเงินสด) ที่คาดว่าจะได้รับประโยชน์เพิ่มขึ้นจากการรวมกิจการ และบริษัทฯและบริษัทย่อยจะทำการประเมินมูลค่าที่คาดว่าจะได้รับคืนของหน่วยของสินทรัพย์ที่ก่อให้เกิดเงินสดแต่ละรายการ (หรือกลุ่มของหน่วยของสินทรัพย์ที่ก่อให้เกิดเงินสด) หากมูลค่าที่คาดว่าจะได้รับคืนของหน่วยของสินทรัพย์ที่ก่อให้เกิดเงินสดต่ำกว่ามูลค่าตามบัญชี บริษัทฯและบริษัทย่อยจะรับรู้ขาดทุนจากการด้อยค่าในส่วนของการกำไรหรือขาดทุน และบริษัทฯและบริษัทย่อยไม่สามารถกลับบัญชีขาดทุนจากการด้อยค่าได้ในอนาคต

4.10 รายการธุรกิจกับบุคคลหรือกิจการที่เกี่ยวข้องกัน

บุคคลหรือกิจการที่เกี่ยวข้องกันกับบริษัทฯ หมายถึง บุคคลหรือกิจการที่มีอำนาจควบคุมบริษัทฯ หรือถูกบริษัทฯ ควบคุมไม่ว่าจะเป็นโดยทางตรงหรือทางอ้อม หรืออยู่ภายใต้การควบคุมเดียวกันกับบริษัทฯ

นอกจากนี้ บุคคลหรือกิจการที่เกี่ยวข้องกันยังหมายรวมถึงบริษัทร่วมและบุคคลที่มีสิทธิออกเสียงโดยทางตรงหรือทางอ้อม ซึ่งทำให้มีอิทธิพลอย่างเป็นสาระสำคัญต่อบริษัทฯ ผู้บริหารสำคัญ กรรมการหรือพนักงานของบริษัทฯที่มีอำนาจในการวางแผนและควบคุมการดำเนินงานของบริษัทฯ

4.11 การด้อยค่าของสินทรัพย์

ทุกวันสิ้นรอบระยะเวลารายงาน บริษัทฯและบริษัทย่อยจะทำการประเมินว่ามีข้อบ่งชี้ของการด้อยค่าของที่ดิน อาคารและอุปกรณ์หรือสินทรัพย์ที่ไม่มีตัวตนอื่นของบริษัทฯหรือไม่ หากมีข้อบ่งชี้ของการด้อยค่า บริษัทฯและบริษัทย่อยจะทำการประมาณมูลค่าที่คาดว่าจะได้รับคืนของสินทรัพย์ หากพบว่าราคาตามบัญชีของสินทรัพย์นั้นมีมูลค่าสูงกว่ามูลค่าที่คาดว่าจะได้รับคืน แสดงว่าสินทรัพย์ดังกล่าวเกิดการด้อยค่า บริษัทฯจะลดมูลค่าของสินทรัพย์ลงให้เท่ากับมูลค่าที่คาดว่าจะได้รับคืน ทั้งนี้ มูลค่าที่คาดว่าจะได้รับคืนหมายถึงมูลค่ายุติธรรมหักต้นทุนในการขายของสินทรัพย์หรือมูลค่าจากการใช้สินทรัพย์แล้วแต่ราคาใดจะสูงกว่า ในการประเมินมูลค่าจากการใช้สินทรัพย์ บริษัทฯประมาณการกระแสเงินสดในอนาคตที่กิจการคาดว่าจะได้รับจากสินทรัพย์และคำนวณคิดลดเป็นมูลค่าปัจจุบันโดยใช้อัตราคิดลดก่อนภาษีที่สะท้อนถึงการประเมินความเสี่ยงในสภาพตลาดปัจจุบันของเงินสดตามระยะเวลาและความเสี่ยงซึ่งเป็นลักษณะเฉพาะของสินทรัพย์ที่กำลังพิจารณาอยู่ ในการประเมินมูลค่ายุติธรรมหักต้นทุนในการขาย บริษัทฯและบริษัทย่อยใช้แบบจำลองการประเมินมูลค่าที่ดีที่สุดซึ่งเหมาะสมกับสินทรัพย์ ซึ่งสะท้อนถึงจำนวนเงินที่กิจการสามารถจะได้มาจากการจำหน่ายสินทรัพย์หักด้วยต้นทุนในการจำหน่าย โดยการจำหน่ายนั้นผู้ซื้อและผู้ขายมีความรอบรู้และเต็มใจในการแลกเปลี่ยนและสามารถต่อรองราคากันได้อย่างเป็นอิสระในลักษณะของผู้ที่ไม่มีความเกี่ยวข้องกัน

บริษัทฯและบริษัทย่อยจะรับรู้รายการขาดทุนจากการด้อยค่าในงบกำไรขาดทุนเบ็ดเสร็จ

4.12 waประโยชน์พนักงาน

ผลประโยชน์ระยะสั้นของพนักงาน

บริษัทฯรับรู้ เงินเดือน ค่าจ้าง โบนัส และเงินสมทบกองทุนประกันสังคมเป็นค่าใช้จ่ายเมื่อเกิดรายการผลประโยชน์หลังออกจากงานของพนักงาน

โครงการสมทบเงิน

บริษัทฯและพนักงานได้ร่วมกันจัดตั้งกองทุนสำรองเลี้ยงชีพ ซึ่งประกอบด้วยเงินที่พนักงานจ่ายสะสมและเงินที่บริษัทฯจ่ายสมทบให้เป็นรายเดือน สินทรัพย์ของกองทุนสำรองเลี้ยงชีพได้แยกออกจากสินทรัพย์ของบริษัทฯ เงินที่บริษัทฯจ่ายสมทบกองทุนสำรองเลี้ยงชีพบันทึกเป็นค่าใช้จ่ายในปีที่เกิดรายการ

โครงการผลประโยชน์หลังออกจากงานของพนักงาน

บริษัทฯมีภาระสำหรับเงินชดเชยที่ต้องจ่ายให้แก่พนักงานเมื่อออกจากงานตามกฎหมายแรงงาน ซึ่งบริษัทฯถือว่าเงินชดเชยดังกล่าวเป็นโครงการผลประโยชน์หลังออกจากงานสำหรับพนักงาน

บริษัทฯคำนวณหนี้สินตามโครงการผลประโยชน์หลังออกจากงานของพนักงาน โดยใช้วิธีคิดลดแต่ละหน่วยที่ประมาณการไว้ (Projected Unit Credit Method) โดยฝ่ายบริหารได้ทำการประเมินภาระผูกพันดังกล่าวตามหลักคณิตศาสตร์ประกันภัย

ผลกำไรหรือขาดทุนจากการประมาณการตามหลักคณิตศาสตร์ประกันภัย (Actuarial gains and losses) สำหรับโครงการผลประโยชน์หลังออกจากงานของพนักงานจะรับรู้ทันทีในกำไรหรือขาดทุน

หนี้สินของโครงการผลประโยชน์หลังออกจากงานของพนักงาน ประกอบด้วย มูลค่าปัจจุบันของภาระผูกพันตามโครงการผลประโยชน์ ทักด้วย ต้นทุนบริการในอดีตที่ยังไม่ได้รับรู้ และผลกำไรขาดทุนจากการประมาณการตามหลักคณิตศาสตร์ประกันภัยที่ยังไม่ได้รับรู้

4.13 การจ่ายโดยใช้หุ้นเป็นเกณฑ์ที่ชำระด้วยตราสารทุน

บริษัทฯบันทึกโครงการจ่ายโดยใช้หุ้นเป็นเกณฑ์ ณ วันที่ให้สิทธิ ตามมูลค่ายุติธรรมของสิทธิซื้อหุ้น โดยบันทึกเป็นค่าใช้จ่ายตามอายุของสิทธิซื้อหุ้น และแสดงบัญชีส่วนทุนจากการจ่ายโดยใช้หุ้นเป็นเกณฑ์ในส่วนของผู้ถือหุ้น

ในการประมาณมูลค่ายุติธรรมของการจ่ายโดยใช้หุ้นเป็นเกณฑ์ดังกล่าว ต้องใช้ดุลพินิจในการวัดมูลค่า รวมทั้งสมมติฐานต่าง ๆ ที่เหมาะสม เช่น อายุของสิทธิซื้อหุ้น ความผันผวนของราคาหุ้น และอัตราเงินปันผล เป็นต้น

4.14 ภาษีเงินได้

ภาษีเงินได้ประกอบด้วยภาษีเงินได้ปัจจุบันและภาษีเงินได้รอการตัดบัญชี

ภาษีเงินได้ปัจจุบัน

บริษัทฯและบริษัทย่อยบันทึกภาษีเงินได้ปัจจุบันตามจำนวนที่คาดว่าจะจ่ายให้กับหน่วยงานจัดเก็บภาษีของรัฐ โดยคำนวณจากกำไรทางภาษีตามหลักเกณฑ์ที่กำหนดในกฎหมายภาษีอากร

ภาษีเงินได้รอการตัดบัญชี

บริษัทฯและบริษัทย่อยบันทึกภาษีเงินได้รอการตัดบัญชีของผลแตกต่างชั่วคราวระหว่างราคาตามบัญชีของสินทรัพย์และหนี้สิน ณ วันสิ้นรอบระยะเวลารายงานกับฐานภาษีของสินทรัพย์และหนี้สินที่เกี่ยวข้องนั้น โดยใช้อัตราภาษีที่มีผลบังคับใช้ ณ วันสิ้นรอบระยะเวลารายงาน

บริษัทฯและบริษัทย่อยรับรู้หนี้สินภาษีเงินได้รอการตัดบัญชีของผลแตกต่างชั่วคราวที่ต้องเสียภาษีทุกรายการ แต่รับรู้สินทรัพย์ภาษีเงินได้รอการตัดบัญชีสำหรับผลแตกต่างชั่วคราวที่ใช้หักภาษี รวมทั้งผลขาดทุนทางภาษีที่ยังไม่ได้ใช้ในจำนวนเท่าที่มีความเป็นไปได้ค่อนข้างแน่ที่บริษัทฯจะมีกำไรทางภาษีในอนาคตเพียงพอที่จะใช้ประโยชน์จากผลแตกต่างชั่วคราวที่ใช้หักภาษีและผลขาดทุนทางภาษีที่ยังไม่ได้ใช้นั้น

บริษัทฯจะทบทวนมูลค่าตามบัญชีของสินทรัพย์ภาษีเงินได้รอการตัดบัญชี ณ ทุกสิ้นรอบระยะเวลารายงานและจะทำการปรับลดมูลค่าตามบัญชีดังกล่าว หากมีความเป็นไปได้ค่อนข้างแน่ว่าบริษัทฯจะไม่มีกำไรทางภาษีเพียงพอต่อการนำสินทรัพย์ภาษีเงินได้รอการตัดบัญชีทั้งหมดหรือบางส่วนมาใช้ประโยชน์

บริษัทฯจะบันทึกภาษีเงินได้รอการตัดบัญชีโดยตรงไปยังส่วนของผู้ถือหุ้นหากภาษีที่เกิดขึ้นเกี่ยวข้องกับรายการที่ได้บันทึกโดยตรงไปยังส่วนของผู้ถือหุ้น

4.15 เงินตราต่างประเทศ

บริษัทฯแสดงงบการเงินรวมและงบการเงินเฉพาะกิจการเป็นสกุลเงินบาท ซึ่งเป็นสกุลเงินที่ใช้ในการดำเนินงานของบริษัทฯ รายการต่าง ๆ ของแต่ละกิจการที่รวมอยู่ในงบการเงินรวมวัดมูลค่าด้วยสกุลเงินที่ใช้ในการดำเนินงานของแต่ละกิจการนั้น

รายการที่เป็นเงินตราต่างประเทศแปลงค่าเป็นเงินบาทโดยใช้อัตราแลกเปลี่ยน ณ วันที่เกิดรายการ สินทรัพย์และหนี้สินที่เป็นตัวเงินซึ่งอยู่ในสกุลเงินตราต่างประเทศได้แปลงค่าเป็นเงินบาทโดยใช้อัตราแลกเปลี่ยน ณ วันสิ้นรอบระยะเวลารายงาน

กำไรและขาดทุนที่เกิดจากการเปลี่ยนแปลงในอัตราแลกเปลี่ยนได้รวมอยู่ในการคำนวณผลการดำเนินงาน

4.16 ต้นทุนการกู้ยืม

ต้นทุนการกู้ยืมของเงินกู้ถือเป็นค่าใช้จ่ายในงวดที่เกิดรายการ ต้นทุนการกู้ยืมประกอบด้วยดอกเบี้ยและต้นทุนอื่นที่เกิดขึ้นจากการกู้ยืมนั้น

4.17 สัญญาแลกเปลี่ยนอัตราดอกเบี้ย

บริษัทฯ รับรู้จำนวนสุทธิของดอกเบี้ยที่ได้รับจาก/จ่ายให้แก่คู่สัญญาตามสัญญาแลกเปลี่ยนอัตราดอกเบี้ยเป็นรายได้/ค่าใช้จ่ายตามเกณฑ์คงค้าง

4.18 ประมาณการหนี้สิน

บริษัทฯ และบริษัทย่อยจะบันทึกประมาณการหนี้สินไว้ในบัญชีเมื่อภาระผูกพันซึ่งเป็นผลมาจากเหตุการณ์ในอดีตได้เกิดขึ้นแล้ว และมีความเป็นไปได้ค่อนข้างแน่นอนว่าบริษัทฯ จะเสียทรัพยากรเชิงเศรษฐกิจไปเพื่อปลดปล่อยภาระผูกพันนั้น และบริษัทฯ สามารถประมาณมูลค่าภาระผูกพันนั้นได้อย่างน่าเชื่อถือ

5. การใช้ดุลยพินิจและประมาณการทางบัญชีที่สำคัญ

ในการจัดทำงบการเงินตามมาตรฐานการรายงานทางการเงิน ฝ่ายบริหารจำเป็นต้องใช้ดุลยพินิจและการประมาณในเรื่องที่มีความไม่แน่นอนเสมอ การใช้ดุลยพินิจและการประมาณการดังกล่าวนี้ส่งผลกระทบต่อจำนวนเงินที่แสดงในงบการเงินและต่อข้อมูลที่แสดงในหมายเหตุประกอบงบการเงิน ผลที่เกิดขึ้นจริงจึงอาจแตกต่างไปจากจำนวนที่ประมาณการไว้ การใช้ดุลยพินิจและการประมาณการทางบัญชีที่สำคัญดังนี้

5.1 สัญญาเช่า

ในการพิจารณาประเภทของสัญญาเช่าว่าเป็นสัญญาเช่าดำเนินงานหรือสัญญาเช่าทางการเงิน ฝ่ายบริหารได้ใช้ดุลยพินิจในการประเมินเงื่อนไขและรายละเอียดของสัญญาเพื่อพิจารณาว่า บริษัทฯ ได้โอนหรือรับโอนความเสี่ยงและผลประโยชน์ในสินทรัพย์ที่เช่าดังกล่าวแล้วหรือไม่

5.2 ค่าเพื่อหนีงสังสัจจะสูญของลูกหนี้

ในการประมาณค่าเพื่อหนีงสังสัจจะสูญของลูกหนี้ ฝ่ายบริหารจะประมาณอัตราค่าเพื่อหนีงสังสัจจะสูญของลูกหนี้แต่ละอายุ โดยพิจารณาข้อมูลสถิติต่าง ๆ ในอดีตประกอบกับการประเมินความเสี่ยงของลูกหนี้ ลักษณะของหลักประกัน และผลเสียหายที่เกิดขึ้นจริงจากลูกหนี้ในอดีต โดยยึดหลักความระมัดระวังเป็นสำคัญ

5.3 ค่าเพื่อการลดมูลค่าสินทรัพย์รอการขาย

ในการประมาณค่าเพื่อการลดมูลค่าสินทรัพย์รอการขาย ฝ่ายบริหารจำเป็นต้องใช้ดุลยพินิจในการประมาณการผลขาดทุนที่คาดว่าจะเกิดขึ้นจากสินทรัพย์รอการขายแต่ละรายการ โดยคำนึงถึงการวิเคราะห์มูลค่ายุติธรรมของสินทรัพย์ที่คาดว่าจะขายได้ การใช้ประมาณการจากข้อมูลสถิติการขายในอดีต อายุของสินทรัพย์รอการขายคงค้างและสถานะเศรษฐกิจที่เป็นอยู่ในขณะนั้น

5.4 สินทรัพย์ภาษีเงินได้รอการตัดบัญชี

บริษัทฯ และบริษัทย่อยจะรับรู้สินทรัพย์ภาษีเงินได้รอการตัดบัญชีสำหรับผลแตกต่างชั่วคราวที่ใช้ทักภาษีเมื่อมีความเป็นไปได้ค่อนข้างแน่นอนว่าบริษัทฯ และบริษัทย่อยจะมีกำไรทางภาษีในอนาคตเพียงพอที่จะใช้ประโยชน์จากผลแตกต่างชั่วคราว ในการนี้ฝ่ายบริหารจำเป็นต้องประมาณการว่าบริษัทฯ และบริษัทย่อยควรรับรู้จำนวนสินทรัพย์ภาษีเงินได้รอตัดบัญชีเป็นจำนวนเท่าใด โดยพิจารณาถึงจำนวนกำไรทางภาษีที่คาดว่าจะเกิดในอนาคตในแต่ละช่วงเวลา

5.5 ที่ดิน อาคารและอุปกรณ์ และค่าเสื่อมราคา

ในการคำนวณค่าเสื่อมราคาของอาคารและอุปกรณ์ ฝ่ายบริหารจำเป็นต้องทำการประมาณอายุการให้ประโยชน์และมูลค่าคงเหลือเมื่อเลิกใช้งานของอาคารและอุปกรณ์ และต้องทบทวนอายุการให้ประโยชน์และมูลค่าคงเหลือใหม่หากมีการเปลี่ยนแปลงเช่นนั้นเกิดขึ้น

นอกจากนี้ฝ่ายบริหารจำเป็นต้องสอบทานการด้อยค่าของที่ดิน อาคารและอุปกรณ์ในแต่ละช่วงเวลาและบันทึกขาดทุนจากการด้อยค่าหากคาดว่ามูลค่าที่คาดว่าจะได้รับคืนต่ำกว่ามูลค่าตามบัญชีของสินทรัพย์นั้น ในการนี้ฝ่ายบริหารจำเป็นต้องใช้ดุลยพินิจที่เกี่ยวข้องกับการคาดการณ์รายได้และค่าใช้จ่ายในอนาคตซึ่งเกี่ยวข้องกับสินทรัพย์นั้น

5.6 ค่าความนิยมและสินทรัพย์ไม่มีตัวตน

ในการบันทึกและวัดมูลค่าของค่าความนิยมและสินทรัพย์ไม่มีตัวตน ณ วันที่ได้มา ตลอดจนการทดสอบการด้อยค่าในภายหลัง ฝ่ายบริหารจำเป็นต้องประมาณการกระแสเงินสดที่คาดว่าจะได้รับในอนาคตจากสินทรัพย์ หรือ หน่วยของสินทรัพย์ที่ก่อให้เกิดเงินสด รวมทั้งการเลือกอัตราคิดลดที่เหมาะสมในการคำนวณหามูลค่าปัจจุบันของกระแสเงินสดนั้น ๆ

5.7 พลประโยชน์ที่ล้งออกจากงานของพนักงานตามโครงการพลประโยชน์

หนี้สินตามโครงการผลประโยชน์ที่ล้งออกจากงานของพนักงาน ประมาณขึ้นตามหลักคณิตศาสตร์ประกันภัย ซึ่งต้องอาศัยข้อสมมติฐานต่าง ๆ ในการประมาณการนั้น เช่น อัตราคิดลด อัตราการขึ้นเงินเดือนในอนาคต อัตราภาระ และอัตราการเปลี่ยนแปลงในจำนวนพนักงาน เป็นต้น

6. เงินสดและรายการเทียบเท่าเงินสด

(หน่วย: พันบาท)

	งบการเงินรวม		งบการเงินเฉพาะกิจการ	
	2556	2555	2556	2555
เงินสด	1,470	283	469	283
เงินฝากธนาคาร	319,075	14,078	85,695	10,609
รวม	320,545	14,361	86,164	10,892

ณ วันที่ 31 ธันวาคม 2556 เงินฝากออมทรัพย์มีอัตราดอกเบี้ยร้อยละ 0.50 ต่อปี (2555: ร้อยละ 0.62 ต่อปี)

7. ลูกหนี้ตามสัญญาเช่าซื้อและขายผ่อนชำระ:

7.1 ณ วันที่ 31 ธันวาคม 2556 และ 2555 ลูกหนี้ตามสัญญาเช่าซื้อและขายผ่อนชำระประกอบด้วย

(หน่วย: พันบาท)

	งบการเงินรวม					
	ลูกหนี้ตามสัญญาเช่าซื้อและขายผ่อนชำระที่ถึงกำหนดชำระภายในหนึ่งปี		ลูกหนี้ตามสัญญาเช่าซื้อและขายผ่อนชำระที่ถึงกำหนดชำระเกินกว่าหนึ่งปี		รวม	
	2556	2555	2556	2555	2556	2555
ลูกหนี้ปกติ						
ลูกหนี้ตามสัญญาเช่าซื้อและขายผ่อนชำระ	3,261,920	2,346,899	2,940,518	2,161,708	6,202,438	4,508,607
ดอกผลเช่าซื้อและขายผ่อนชำระค้างรับ	134,312	103,451	-	-	134,312	103,451
หัก: ดอกผลเช่าซื้อและขายผ่อนชำระที่ยังไม่ถึงเป็นรายได้ - สุทธิ	(1,218,699)	(909,441)	(669,478)	(513,540)	(1,888,177)	(1,422,981)
รวมลูกหนี้ปกติ	2,177,533	1,540,909	2,271,040	1,648,168	4,448,573	3,189,077
ลูกหนี้นอกลูกหนี้สัญญา						
ลูกหนี้เช่าซื้อและขายผ่อนชำระ	316,571	90,961	327,661	64,312	644,232	155,273
ดอกผลเช่าซื้อและขายผ่อนชำระค้างรับ	48,037	9,181	-	-	48,037	9,181
หัก: ดอกผลเช่าซื้อและขายผ่อนชำระที่ยังไม่ถึงเป็นรายได้ - สุทธิ	(131,353)	(30,559)	(87,207)	(17,120)	(218,560)	(47,679)
รวมลูกหนี้นอกลูกหนี้สัญญา	233,255	69,583	240,454	47,192	473,709	116,775
รวมลูกหนี้	2,410,788	1,610,492	2,511,494	1,695,360	4,922,282	3,305,852
หัก: ค่าเผื่อหนี้สงสัยจะสูญ	(202,419)	(117,123)	(188,268)	(57,421)	(390,687)	(174,544)
ลูกหนี้ตามสัญญาเช่าซื้อและขายผ่อนชำระ - สุทธิ	2,208,369	1,493,369	2,323,226	1,637,939	4,531,595	3,131,308

(หน่วย: พันบาท)

	งบการเงินเฉพาะกิจการ					
	ลูกหนี้ตามสัญญาเช่าซื้อและขายผ่อนชำระที่ถึงกำหนดชำระภายในหนึ่งปี		ลูกหนี้ตามสัญญาเช่าซื้อและขายผ่อนชำระที่ถึงกำหนดชำระเกินกว่าหนึ่งปี		รวม	
	2556	2555	2556	2555	2556	2555
ลูกหนี้ปกติ						
ลูกหนี้ตามสัญญาเช่าซื้อและขายผ่อนชำระ	3,183,459	2,346,899	2,863,467	2,161,708	6,046,926	4,508,607
ดอกผลเช่าซื้อและขายผ่อนชำระค้างรับ	132,083	103,451	-	-	132,083	103,451
หัก: ดอกผลเช่าซื้อและขายผ่อนชำระที่ยังไม่ถึงเป็นรายได้ - สุทธิ	(1,202,291)	(909,441)	(639,736)	(513,540)	(1,842,027)	(1,422,981)
รวมลูกหนี้ปกติ	2,113,251	1,540,909	2,223,731	1,648,168	4,336,982	3,189,077
ลูกหนี้นอกลูกหนี้สัญญา						
ลูกหนี้เช่าซื้อและขายผ่อนชำระ	316,571	90,961	327,661	64,312	644,232	155,273
ดอกผลเช่าซื้อและขายผ่อนชำระค้างรับ	48,037	9,181	-	-	48,037	9,181
หัก: ดอกผลเช่าซื้อและขายผ่อนชำระที่ยังไม่ถึงเป็นรายได้ - สุทธิ	(131,353)	(30,559)	(87,207)	(17,120)	(218,560)	(47,679)
รวมลูกหนี้นอกลูกหนี้สัญญา	233,255	69,583	240,454	47,192	473,709	116,775
รวมลูกหนี้	2,346,506	1,610,492	2,464,185	1,695,360	4,810,691	3,305,852
หัก: ค่าเผื่อหนี้สงสัยจะสูญ	(201,022)	(117,123)	(188,268)	(57,421)	(389,290)	(174,544)
ลูกหนี้ตามสัญญาเช่าซื้อและขายผ่อนชำระ - สุทธิ	2,145,484	1,493,369	2,275,917	1,637,939	4,421,401	3,131,308

7.2 ณ วันที่ 31 ธันวาคม 2556 และ 2555 ลูกหนี้ตามสัญญาเช่าซื้อและขายผ่อนชำระ:
(สุทธจากดอกผลเช่าซื้อที่ยังไม่ถือเป็นรายได้) และค่าเพื่อหนี้สงสัยจะสูญจำแนกตามอายุหนี้ค้างชำระได้ดังนี้

(หน่วย: พันบาท)

งบการเงินรวม								
ระยะเวลาค้างชำระ	มูลค่าลูกหนี้ตามสัญญาเช่าซื้อและขายผ่อนชำระ		อัตราร้อยละที่บริษัทฯ ตั้งค่าเพื่อหนี้สงสัยจะสูญ		ค่าเพื่อหนี้สงสัยจะสูญ		มูลค่าลูกหนี้ตามสัญญาเช่าซื้อและขายผ่อนชำระ	
	2556	2555	2556	2555	2556	2555	2556	2555
ลูกหนี้ตามสัญญาเช่าซื้อและขายผ่อนชำระ								
ยังไม่ถึงกำหนดชำระ	3,854,884	2,736,069	1	1	37,479	26,044	3,817,405	2,710,025
ค้างชำระ								
1 เดือน	300,868	189,368	10	10	29,454	18,549	271,414	170,819
2 - 3 เดือน	295,720	200,121	20	20	58,047	39,395	237,673	160,726
4 - 6 เดือน	207,533	119,086	40	40	81,661	47,109	125,872	71,977
7 - 9 เดือน	142,983	37,948	60	60	84,554	22,617	58,429	15,331
10 - 12 เดือน	97,591	10,575	80	80	77,108	8,441	20,483	2,134
มากกว่า 12 เดือนขึ้นไป	22,703	12,685	100	100	22,384	12,389	319	296
รวม	4,922,282	3,305,852			390,687	174,544	4,531,595	3,131,308

(หน่วย: พันบาท)

งบการเงินเฉพาะกิจการ								
ระยะเวลาค้างชำระ	มูลค่าลูกหนี้ตามสัญญาเช่าซื้อและขายผ่อนชำระ		อัตราร้อยละที่บริษัทฯ ตั้งค่าเพื่อหนี้สงสัยจะสูญ		ค่าเพื่อหนี้สงสัยจะสูญ		มูลค่าลูกหนี้ตามสัญญาเช่าซื้อและขายผ่อนชำระ	
	2556	2555	2556	2555	2556	2555	2556	2555
ลูกหนี้ตามสัญญาเช่าซื้อและขายผ่อนชำระ								
ยังไม่ถึงกำหนดชำระ	3,746,064	2,736,069	1	1	36,441	26,044	3,709,623	2,710,025
ค้างชำระ								
1 เดือน	298,632	189,368	10	10	29,231	18,549	269,401	170,819
2 - 3 เดือน	295,325	200,121	20	20	57,967	39,395	237,358	160,726
4 - 6 เดือน	207,394	119,086	40	40	81,605	47,109	125,789	71,977
7 - 9 เดือน	142,983	37,948	60	60	84,554	22,617	58,429	15,331
10 - 12 เดือน	97,591	10,575	80	80	77,108	8,441	20,483	2,134
มากกว่า 12 เดือนขึ้นไป	22,702	12,685	100	100	22,384	12,389	318	296
รวม	4,810,691	3,305,852			389,290	174,544	4,421,401	3,131,308

7.3 ณ วันที่ 31 ธันวาคม 2556 และ 2555 ประกอบของเงินลงทุนขั้นต้นตามสัญญาเช่าซื้อและมูลค่าปัจจุบันของจำนวนเงินขั้นต่ำที่ลูกหนี้ต้องจ่ายตามสัญญาเช่าซื้อแสดงได้ดังนี้

(หน่วย: พันบาท)

	งบการเงินรวม			
	2556		2555	
	เงินลงทุนขั้นต้นตามสัญญาเช่าซื้อ	มูลค่าปัจจุบันของจำนวนเงินขั้นต่ำที่ต้องจ่าย	เงินลงทุนขั้นต้นตามสัญญาเช่าซื้อ	มูลค่าปัจจุบันของจำนวนเงินขั้นต่ำที่ต้องจ่าย
ระยะเวลาไม่เกินหนึ่งปี	3,760,840	2,410,788	2,550,492	1,610,492
ระยะเวลาที่เกินหนึ่งปีแต่ไม่เกินห้าปี	3,268,179	2,511,494	2,226,020	1,695,360
รวม	7,029,019	4,922,282	4,776,512	3,305,852
หัก: ดอกผลเช่าซื้อที่ยังไม่ถึงเป็นรายได้	(2,106,737)		(1,470,660)	
มูลค่าปัจจุบันของจำนวนเงินขั้นต่ำที่ต้องจ่าย	4,922,282		3,305,852	

(หน่วย: พันบาท)

	งบการเงินเฉพาะกิจการ			
	2556		2555	
	เงินลงทุนขั้นต้นตามสัญญาเช่าซื้อ	มูลค่าปัจจุบันของจำนวนเงินขั้นต่ำที่ต้องจ่าย	เงินลงทุนขั้นต้นตามสัญญาเช่าซื้อ	มูลค่าปัจจุบันของจำนวนเงินขั้นต่ำที่ต้องจ่าย
ระยะเวลาไม่เกินหนึ่งปี	3,680,150	2,346,506	2,550,492	1,610,492
ระยะเวลาที่เกินหนึ่งปีแต่ไม่เกินห้าปี	3,191,128	2,464,185	2,226,020	1,695,360
รวม	6,871,278	4,810,691	4,776,512	3,305,852
หัก: ดอกผลเช่าซื้อที่ยังไม่ถึงเป็นรายได้	(2,060,587)		(1,470,660)	
มูลค่าปัจจุบันของจำนวนเงินขั้นต่ำที่ต้องจ่าย	4,810,691		3,305,852	

7.4 เมื่อวันที่ 30 เมษายน 2547 สมาคมนักบัญชีและผู้สอบบัญชีรับอนุญาตแห่งประเทศไทยโดยความเห็นชอบของสำนักงานคณะกรรมการกำกับหลักทรัพย์และตลาดหลักทรัพย์ได้กำหนดแนวปฏิบัติทางการบัญชีสำหรับธุรกิจสินเชื่อเพื่อการอุปโภคบริโภค (Consumer Finance) โดยให้หยุดรับรู้รายได้สำหรับลูกหนี้ที่ค้างชำระค่างวดเกินกว่า 3 งวด อย่างไรก็ตาม แนวปฏิบัติดังกล่าวได้ให้ทางเลือกไว้โดยหากบริษัทใดเห็นว่าแนวทางปฏิบัตินี้ไม่เหมาะสมให้เปิดเผยแนวทางที่บริษัทใช้ ทั้งนี้ บริษัทฯมีนโยบายในการหยุดรับรู้รายได้สำหรับลูกหนี้ตามสัญญาเช่าซื้อที่ค้างชำระค่างวดเกินกว่า 4 งวด ณ วันที่ 31 ธันวาคม 2556 บริษัทฯมียอดลูกหนี้คงเหลือของลูกหนี้เช่าซื้อและที่ค้างชำระเกินกว่า 3 งวดแต่บริษัทฯยังคงรับรู้รายได้เป็นจำนวนเงินประมาณ 497.4 ล้านบาท (2555: 219.6 ล้านบาท)

นอกจากนี้หากบริษัทฯต้องหยุดรับรู้รายได้ตามแนวทางปฏิบัติดังกล่าว จะมีผลทำให้รายได้สำหรับปีสิ้นสุดวันที่ 31 ธันวาคม 2556 และ 2555 ลดลงเป็นจำนวนเงินประมาณ 7.3 ล้านบาท และ 7.2 ล้านบาท ตามลำดับ

7.5 สัญญาเช่าซื้อของบริษัทฯมีระยะเวลาในการเช่าตามสัญญาโดยประมาณ 1 - 3 ปี และค่าเช่ากำหนดในอัตราคงที่ตลอดอายุสัญญาเช่า

7.6 ณ วันที่ 31 ธันวาคม 2556 บริษัทฯได้ออกลิสทริเรียกรองในลูกหนี้ตามสัญญาเช่าซื้อ (ก่อนหักดอกผลเช่าซื้อที่ยังไม่ถึงเป็นรายได้) จำนวน 4,845 ล้านบาท (2555: 2,988 ล้านบาท) เพื่อกำประกันวงเงินสินเชื่อที่ได้รับจากธนาคารพาณิชย์ตามที่กล่าวไว้ในหมายเหตุ 17 และ 19

8. สินทรัพย์รอการขาย

ณ วันที่ 31 ธันวาคม 2556 และ 2555 สินทรัพย์รอการขายของบริษัทฯแสดงได้ดังนี้

(หน่วย: พันบาท)

	งบการเงินรวม / งบการเงินเฉพาะกิจการ	
	2556	2555
สินทรัพย์ยึดคืน	42,990	31,470
หัก: ค่าเผื่อการลดมูลค่า	(21,838)	(12,846)
สินทรัพย์รอการขาย - สุทธิ	21,152	18,624

9. เงินให้กู้ยืมระยะสั้นและดอกเบี้ยค้างรับ

ในระหว่างไตรมาสที่สามของปี 2556 บริษัทย่อยเข้าทำสัญญาให้กู้ยืมเงินแก่บริษัทต่างประเทศแห่งหนึ่งเป็นจำนวนเงิน 10.3 ล้านดอลลาร์ และ 0.6 ล้านดอลลาร์สหรัฐอเมริกา เงินให้กู้ยืมดังกล่าวมีอายุ 1 ปี โดยคิดอัตราดอกเบี้ยร้อยละ 7.5 ณ วันที่ 31 ธันวาคม 2556 ยอดคงเหลือของเงินให้กู้ยืมระยะสั้นและดอกเบี้ยค้างรับดังกล่าวคิดเป็นจำนวนเงิน 10.6 ล้านดอลลาร์ และ 0.6 ล้านดอลลาร์สหรัฐอเมริกา

10. สินทรัพย์หมุนเวียนอื่น

(หน่วย: พันบาท)

	งบการเงินรวม		งบการเงินเฉพาะกิจการ	
	2556	2555	2556	2555
ภาษีมูลค่าเพิ่มรอเรียกคืน (ลูกหนี้กรมสรรพากร)	-	42,653	-	42,653
รายได้ค้างรับ	7,797	2,894	3,357	2,894
ค่าใช้จ่ายจ่ายล่วงหน้า	98,323	72,271	96,191	72,271
ลูกหนี้อื่น - ขายสินทรัพย์รอการขาย	17,539	6,124	17,539	6,124
ภาษีซื้อที่ยังไม่ถึงกำหนดชำระ	2,272	2,802	2,272	2,802
อื่น ๆ	9,727	1,704	6,740	1,704
รวม	135,658	128,448	126,099	128,448
หัก: ค่าเผื่อนี้สงสัยจะสูญ	(2,526)	(2,526)	(2,526)	(2,526)
สินทรัพย์หมุนเวียนอื่น - สุทธิ	133,132	125,922	123,573	125,922

11. เงินฝากประจำที่มีภาระกำกับ

ยอดคงเหลือนี้คือเงินฝากประจำซึ่งบริษัทฯได้นำไปวางไว้กับธนาคารเพื่อค้ำประกันการออกหนังสือค้ำประกันจากธนาคารตามที่กล่าวไว้ในหมายเหตุ 28.4

12. เงินลงทุนในบริษัทย่อย

เงินลงทุนในบริษัทย่อยตามที่แสดงอยู่ในงบการเงินเฉพาะกิจการ มีรายละเอียดดังต่อไปนี้

(หน่วย: พันบาท)

งบการเงินเฉพาะกิจการ								
ชื่อบริษัท	ทุนชำระแล้ว		สัดส่วนเงินลงทุน		ราคาทุน		เงินปันผลระหว่างปี	
	2556	2555	2556 (ร้อยละ)	2555 (ร้อยละ)	2556	2555	2556	2555
Group Lease Holding Pte. Ltd. และบริษัทย่อย	110,698	18,685	100	100	110,698	18,685	10,000	-

เมื่อวันที่ 23 เมษายน 2556 บริษัทย่อย GLH เรียกทุนจดทะเบียนเพิ่มจำนวน 3.85 ล้านเหรียญสิงคโปร์ โดยบริษัทฯ ได้ลงทุนเพิ่มในหุ้นสามัญของบริษัทย่อยดังกล่าวจำนวน 3.85 ล้านหุ้น (คิดเป็นร้อยละ 100 ของหุ้นที่ออกจำหน่ายทั้งหมด) ราคาตามมูลค่าตราไว้ 1 เหรียญสิงคโปร์ต่อหุ้น รวมจำนวนเงินทั้งสิ้น 3.85 ล้านเหรียญสิงคโปร์ บริษัทย่อย GLH จดทะเบียนเพิ่มทุนดังกล่าวต่อกรมทะเบียนการค้าและธุรกิจที่ประเทศสิงคโปร์แล้วเมื่อวันที่ 22 พฤษภาคม 2556

เมื่อวันที่ 16 ธันวาคม 2556 ที่ประชุมคณะกรรมการของบริษัทฯ มีมติอนุมัติเพิ่มทุนในหุ้นสามัญของบริษัทย่อย GLH จำนวน 13.09 ล้านหุ้น (คิดเป็นร้อยละ 100 ของหุ้นที่ออกจำหน่ายทั้งหมด) ราคาตามมูลค่าตราไว้ 1 เหรียญสิงคโปร์ต่อหุ้น รวมจำนวนเงินทั้งสิ้น จำนวนเงิน 13.09 ล้านเหรียญสิงคโปร์หรือประมาณ 330.82 ล้านบาท โดยบริษัทฯ มีมติอนุมัติแปลงเงินให้กู้ยืมดอกเบี้ยค้างรับจาก GLH จำนวน 308.77 ล้านบาทและ 0.79 ล้านเหรียญสหรัฐอเมริกา เป็นเงินลงทุนดังกล่าวตามสัญญาแปลงหนี้เป็นทุน บริษัทย่อย GLH จดทะเบียนเพิ่มทุนดังกล่าวต่อกรมทะเบียนการค้าและธุรกิจที่ประเทศสิงคโปร์แล้วเมื่อวันที่ 27 มกราคม 2557

ณ วันที่ 31 ธันวาคม 2556 เงินลงทุนในบริษัทย่อย GLH และเงินจ่ายล่วงหน้าค่าหุ้นที่แสดงในงบการเงินเฉพาะกิจการคิดเป็นจำนวนเงิน 4.61 ล้านเหรียญสิงคโปร์ และ 13.09 ล้านเหรียญสิงคโปร์ ตามลำดับ (2555: เงินลงทุนในบริษัทย่อย 0.76 ล้านเหรียญสิงคโปร์)

ในระหว่างไตรมาสที่สองของปีปัจจุบัน GLH เข้าซื้อหุ้นสามัญของบริษัท GL Finance Plc. (GLF) จากกิจการที่เกี่ยวข้องกันแห่งหนึ่ง GLF เป็นบริษัทที่จดทะเบียนในประเทศกัมพูชา ธุรกิจหลักคือ ให้บริการทางการเงินเกี่ยวกับการให้สินเชื่อเช่าซื้อรถจักรยานยนต์ บริษัทย่อย GLH ถือหุ้น GLF จำนวน 998 หุ้น (คิดเป็นร้อยละ 100 ของหุ้นที่ออกจำหน่ายทั้งหมดจำนวน 1,000 หุ้น) ราคาตามมูลค่าที่ตราไว้ 200 เหรียญสหรัฐอเมริกาต่อหุ้น ซึ่งได้เรียกชำระเต็มจำนวนแล้ว รวมเป็นจำนวนเงินทั้งสิ้น 0.2 ล้านเหรียญสหรัฐอเมริกา

ในเดือนพฤษภาคม 2556 บริษัทย่อย GLH ทำสัญญาให้เงินกู้ยืมแก่ GLF จำนวน 2.1 ล้านเหรียญสหรัฐอเมริกา มีกำหนดจ่ายเงินคืนเมื่อทางถามโดยไม่คิดดอกเบี้ย จากนั้นในวันที่ 19 มิถุนายน 2556 ที่ประชุมคณะกรรมการของบริษัทย่อย GLH มีมติอนุมัติการเพิ่มทุนของ GLF จำนวนเงิน 3.1 ล้านเหรียญสหรัฐอเมริกาหรือประมาณ 96.49 ล้านบาท และมีมติอนุมัติแปลงเงินให้กู้ยืมดังกล่าวเป็นเงินลงทุน พร้อมกับจ่ายเงินเพิ่มทุนส่วนที่เหลือ อย่างไรก็ตาม ปัจจุบันอยู่ระหว่างดำเนินการจดทะเบียนเพิ่มทุนกับกระทรวงพาณิชย์ ฝ่ายบริหารของบริษัทย่อย GLH คาดว่าธุรกรรมเสร็จสิ้นในไตรมาสแรกของปี 2557

13. ที่ดิน อาคารและอุปกรณ์

(หน่วย: พันบาท)

	งบการเงินรวม							รวม
	ที่ดิน	อาคาร	ส่วนปรับปรุง อาคารและ สถานที่เช่า	เครื่องตกแต่ง และเครื่องใช้ สำนักงาน	คอมพิวเตอร์ และอุปกรณ์	ยานพาหนะ	งาน ระหว่างทำ	
ราคาทุน								
1 มกราคม 2555	35,983	45,553	5,033	20,879	11,080	13,912	-	132,440
ซื้อเพิ่ม	-	-	1,176	1,078	2,107	3,648	-	8,009
จำหน่าย	-	-	-	(1,430)	(757)	-	-	(2,187)
31 ธันวาคม 2555	35,983	45,553	6,209	20,527	12,430	17,560	-	138,262
ซื้อเพิ่ม	-	-	6,938	4,298	4,900	5,014	-	21,150
จำหน่าย/บริจาด	-	-	-	(610)	(582)	(55)	-	(1,247)
โอนออก	-	-	-	-	-	-	(863)	(863)
เพิ่มขึ้นจากการซื้อบริษัทย่อย GLF	-	-	-	906	1,671	2,910	863	6,350
ผลต่างจากการแปลงค่างบการเงิน ที่เป็นเงินตราต่างประเทศ	-	-	7	82	150	300	-	539
31 ธันวาคม 2556	35,983	45,553	13,154	25,203	18,569	25,729	-	164,191
ค่าเสื่อมราคาสะสม								
1 มกราคม 2555	-	35,417	4,781	19,474	10,314	6,158	-	76,144
ค่าเสื่อมราคาสำหรับปี	-	2,278	139	578	1,200	4,281	-	8,476
ค่าเสื่อมราคาสำหรับ ส่วนที่จำหน่าย	-	-	-	(1,426)	(756)	-	-	(2,182)
31 ธันวาคม 2555	-	37,695	4,920	18,626	10,758	10,439	-	82,438
ค่าเสื่อมราคาสำหรับปี	-	2,075	486	958	2,721	4,361	-	10,601
ค่าเสื่อมราคาสำหรับ ส่วนที่จำหน่าย/บริจาด	-	-	-	(610)	(582)	(34)	-	(1,226)
เพิ่มขึ้นจากการซื้อบริษัทย่อย GLF	-	-	-	142	612	621	-	1,375
ผลต่างจากการแปลงค่างบการเงิน ที่เป็นเงินตราต่างประเทศ	-	-	-	12	52	64	-	128
31 ธันวาคม 2556	-	39,770	5,406	19,128	13,561	15,451	-	93,316
มูลค่าสุทธิตามบัญชี								
31 ธันวาคม 2555	35,983	7,858	1,289	1,901	1,672	7,121	-	55,824
31 ธันวาคม 2556	35,983	5,783	7,748	6,075	5,008	10,278	-	70,875
ค่าเสื่อมราคาสำหรับปี								
2556								10,601
2555								8,476

(หน่วย: พันบาท)

	งบการเงินเฉพาะกิจการ						
	ที่ดิน	อาคาร	ส่วนปรับปรุง อาคารและ สถานที่เช่า	เครื่องตกแต่ง และเครื่องใช้ สำนักงาน	คอมพิวเตอร์ และอุปกรณ์	ยานพาหนะ	รวม
ราคาทุน							
1 มกราคม 2555	35,983	45,553	5,033	20,879	11,080	13,912	132,440
ซื้อเพิ่ม	-	-	1,176	1,078	2,107	3,648	8,009
จำหน่าย	-	-	-	(1,430)	(757)	-	(2,187)
31 ธันวาคม 2555	35,983	45,553	6,209	20,527	12,430	17,560	138,262
ซื้อเพิ่ม	-	-	6,794	3,447	3,401	579	14,221
จำหน่าย	-	-	-	(610)	(582)	-	(1,192)
31 ธันวาคม 2556	35,983	45,553	13,003	23,364	15,249	18,139	151,291
ค่าเสื่อมราคาสะสม							
1 มกราคม 2555	-	35,417	4,781	19,474	10,314	6,158	76,144
ค่าเสื่อมราคาสำหรับปี	-	2,278	139	578	1,200	4,281	8,476
ค่าเสื่อมราคาสำหรับส่วนที่จำหน่าย	-	-	-	(1,426)	(756)	-	(2,182)
31 ธันวาคม 2555	-	37,695	4,920	18,626	10,758	10,439	82,438
ค่าเสื่อมราคาสำหรับปี	-	2,075	476	827	2,197	3,453	9,028
ค่าเสื่อมราคาสำหรับส่วนที่จำหน่าย	-	-	-	(610)	(582)	-	(1,192)
31 ธันวาคม 2556	-	39,770	5,396	18,843	12,373	13,892	90,274
มูลค่าสุทธิตามบัญชี							
31 ธันวาคม 2555	35,983	7,858	1,289	1,901	1,672	7,121	55,824
31 ธันวาคม 2556	35,983	5,783	7,607	4,521	2,876	4,247	61,017
ค่าเสื่อมราคาสำหรับปี							
2556							9,028
2555							8,476

ณ วันที่ 31 ธันวาคม 2556 บริษัทฯมีอุปกรณ์จำนวนหนึ่งซึ่งตัดค่าเสื่อมราคาหมดแล้วแต่ยังใช้งานอยู่ มูลค่าตามบัญชีก่อนหักค่าเสื่อมราคาสะสมของอาคารและอุปกรณ์ดังกล่าวมีจำนวนเงินประมาณ 32.9 ล้านบาท (2555: 31.0 ล้านบาท)

บริษัทฯได้นำที่ดินพร้อมสิ่งปลูกสร้างมูลค่าสุทธิตามบัญชี ณ วันที่ 31 ธันวาคม 2556 จำนวน 21.4 ล้านบาท (2555: 23.2 ล้านบาท) ไปค้ำประกันเงินเบิกเกินบัญชีและเงินกู้ยืมระยะสั้นจากสถาบันการเงิน และเงินกู้ยืมระยะยาวตามที่กล่าวในหมายเหตุ 17 และ 19

14. สินทรัพย์ไม่มีตัวตนอื่น

มูลค่าตามบัญชีของสินทรัพย์ไม่มีตัวตน ณ วันที่ 31 ธันวาคม 2556 แสดงได้ดังนี้

(หน่วย: พันบาท)

	งบการเงินรวม			
	สัญญาสิทธิพิเศษ	คอมพิวเตอรื ซอฟต์แวร์	ซอฟต์แวร์ ระหว่างพัฒนา	รวม
ณ วันที่ 31 ธันวาคม 2556:				
ราคาทุน	115,202	1,515	1,338	118,055
หัก: ค่าตัดจำหน่ายสะสม	(12,800)	(185)	-	(12,985)
มูลค่าตามบัญชี - สุทธิ	102,402	1,330	1,338	105,070

การกระทบยอดมูลค่าตามบัญชีของสินทรัพย์ไม่มีตัวตนสำหรับปี 2556 แสดงได้ดังนี้

(หน่วย: พันบาท)

	งบการเงินรวม			
	สัญญาสิทธิพิเศษ	คอมพิวเตอรื ซอฟต์แวร์	ซอฟต์แวร์ ระหว่างพัฒนา	รวม
มูลค่าสุทธิตามบัญชี ณ วันที่ 1 มกราคม 2556	-	-	-	-
ซื้อเพิ่มระหว่างปี - ราคาทุน	-	582	1,290	1,872
เพิ่มขึ้นจากการซื้อบริษัทย่อย GLF	106,245	-	-	106,245
โอนเข้าระหว่างปี	-	863	-	863
ค่าตัดจำหน่ายสำหรับปี	(9,246)	(179)	-	(9,425)
ผลต่างจากการแปลงค่างบการเงินที่เป็น เงินตราต่างประเทศ	5,403	64	48	5,515
มูลค่าสุทธิตามบัญชี ณ วันที่ 31 ธันวาคม 2556	102,402	1,330	1,338	105,070

สัญญาสิทธิพิเศษ

กิจการที่เกี่ยวข้องกันแห่งหนึ่งได้ทำสัญญาสิทธิพิเศษ (Exclusive right agreement) เป็นระยะเวลา 5 ปี (สามารถต่ออายุสัญญาได้โดยอัตโนมัติอีกสองปี เว้นแต่ทั้งสองฝ่ายยินยอมร่วมกันเป็นลายลักษณ์อักษรที่จะไม่ดำเนินการต่ออายุสัญญาภายในหกเดือนก่อนวันหมดอายุสัญญา) กับบริษัทตัวแทนจำหน่ายรถจักรยานยนต์ยี่ห้อฮอนด้าแห่งหนึ่งในประเทศกัมพูชา โดยสัญญาดังกล่าวระบุให้สิทธิพิเศษแก่กิจการที่เกี่ยวข้องกันในการได้รับอนุญาตเป็นตัวแทนให้บริการสินเชื่อเช่าซื้อรถจักรยานยนต์ฮอนด้าแต่เพียงผู้เดียว เมื่อวันที่ 2 พฤษภาคม 2555 กิจการที่เกี่ยวข้องกันได้มอบสิทธิดังกล่าวแก่ GLF โดยคิดค่าธรรมเนียม 100,000 เหรียญสหรัฐอเมริกา และทำสัญญา Deposit agreement มูลค่า 2.9 ล้านดอลลาร์สหรัฐอเมริกาในการที่กิจการที่เกี่ยวข้องกันทำหน้าที่เป็นตัวแทนติดต่อกับบริษัทตัวแทนจำหน่ายรถจักรยานยนต์ฮอนด้า โดยมีเงื่อนไขว่าหาก GLF ไม่สามารถทำยอดขายขั้นต่ำต่อปีตามที่ตกลงไว้ กิจการที่เกี่ยวข้องกันแห่งนั้นจะทำการยึดเงินมัดจำตามสัดส่วนระยะเวลาทุกปีตั้งแต่ปี 2013 - ปี 2018

ณ วันที่ 31 ธันวาคม 2556 มูลค่ายุติธรรมของสิทธิพิเศษดังกล่าวคิดเป็นจำนวนเงิน 3.12 ล้านดอลลาร์สหรัฐอเมริกาซึ่งแสดงอยู่ในงบการเงินรวม

15. ค่าใช้จ่ายภาษีเงินได้/ภาษีเงินได้รอตัดบัญชี

เงินลงทุนในบริษัทย่อยตามที่แสดงอยู่ในงบการเงินเฉพาะกิจการ มีรายละเอียดดังต่อไปนี้

(หน่วย: พันบาท)

	งบการเงินรวม		งบการเงินเฉพาะกิจการ	
	2556	2555	2556	2555
ภาษีเงินได้ปัจจุบัน:				
ภาษีเงินได้นิติบุคคลสำหรับปี	104,060	68,063	102,803	67,756
ภาษีเงินได้รอการตัดบัญชี:				
ภาษีเงินได้รอการตัดบัญชีจากการเกิดผลแตกต่างชั่วคราวและ				
การกลับรายการผลแตกต่างชั่วคราว	(39,351)	37,129	(40,004)	37,129
ผลแตกต่างชั่วคราวจากการซื้อบริษัทย่อย GLF	(56)	-	-	-
ผลกระทบต่อภาษีเงินได้รอการตัดบัญชีจาก				
การเปลี่ยนแปลงอัตราภาษี	-	(2,791)	-	(2,791)
ค่าใช้จ่ายภาษีเงินได้ที่แสดงอยู่ในงบกำไรขาดทุนเบ็ดเสร็จ	64,653	102,401	62,799	102,094

รายการกระทบยอดจำนวนเงินระหว่างค่าใช้จ่ายภาษีเงินได้กับผลคูณของกำไรทางบัญชีกับอัตราภาษีที่ใช้สำหรับปีสิ้นสุดวันที่ 31 ธันวาคม 2556 และ 2555 สามารถแสดงได้ดังนี้

(หน่วย: พันบาท)

	งบการเงินรวม		งบการเงินเฉพาะกิจการ	
	2556	2555	2556	2555
กำไรทางบัญชีก่อนภาษีเงินได้นิติบุคคล	304,966	459,783	320,655	455,337
อัตราภาษีเงินได้นิติบุคคล	ร้อยละ 20 และ 17	ร้อยละ 23 และ 17	ร้อยละ 20	ร้อยละ 23
กำไรทางบัญชีก่อนภาษีเงินได้นิติบุคคลคูณอัตราภาษี	69,329	105,338	64,131	104,728
ผลกระทบต่อภาษีของค่าใช้จ่ายและรายได้ที่				
ไม่สามารถนำมาบวก (หัก) ทางภาษีได้	(2,827)	(146)	(1,332)	157
ผลแตกต่างชั่วคราวจากการตีมูลค่ายุติธรรม	(1,849)	-	-	-
ของสัญญาสิทธิพิเศษ				
ผลกระทบต่อภาษีเงินได้รอการตัดบัญชีจากการ				
เปลี่ยนแปลงอัตราภาษี	-	(2,791)	-	(2,791)
รวมค่าใช้จ่ายภาษีเงินได้ที่แสดงอยู่ในงบกำไรขาดทุนเบ็ดเสร็จ	64,653	102,401	62,799	102,094

ส่วนประกอบของสินทรัพย์ภาษีเงินได้รอการตัดบัญชีและหนี้สินภาษีเงินได้รอการตัดบัญชี ณ วันที่ 31 ธันวาคม 2556 และ 2555 ประกอบด้วยรายการดังต่อไปนี้

(หน่วย: พันบาท)

	งบการเงินรวม		งบการเงินเฉพาะกิจการ	
	2556	2555	2556	2555
สินทรัพย์ภาษีเงินได้รอตัดบัญชี				
ค่าเผื่อหนี้สงสัยจะสูญ	80,083	37,134	80,083	37,134
ค่าเผื่อมูลค่าลดลงของสินทรัพย์รอการขาย	4,368	2,569	4,368	2,569
สำรองผลประโยชน์ของพนักงาน	831	555	831	555
ค่านายหน้ารอตัดบัญชี	(24,304)	(19,284)	(24,304)	(19,284)
รวม	60,978	20,974	60,978	20,974
หนี้สินภาษีเงินได้รอตัดบัญชี				
มูลค่ายุติธรรมของสัญญาสิทธิพิเศษ	653	-	-	-
รวม	653	-	-	-

จำนวนหนี้สินภาษีเงินได้รอการตัดบัญชีข้างต้นได้รวมหนี้สินภาษีเงินได้รอการตัดบัญชีจำนวน 0.02 ล้านเหรียญสหรัฐอเมริกาจากการประเมินมูลค่ายุติธรรมของสินทรัพย์ไม่มีตัวตน ณ วันที่รวมธุรกิจ

ในเดือนตุลาคม 2554 คณะรัฐมนตรีได้มีมติให้ปรับลดอัตราภาษีเงินได้นิติบุคคลจากอัตราร้อยละ 30 เป็น ร้อยละ 23 ในปี 2555 และเป็นร้อยละ 20 ตั้งแต่ปี 2556 เป็นต้นไป และในเดือนธันวาคม 2554 ได้มีพระราชกฤษฎีกาประกาศลดอัตราภาษีเงินได้นิติบุคคลเพื่อให้เป็นไปตามมติคณะรัฐมนตรีดังกล่าวสำหรับปี 2555 - 2557 บริษัทฯได้สะท้อนผลกระทบของการเปลี่ยนแปลงอัตราภาษีดังกล่าวในการคำนวณภาษีเงินได้รอการตัดบัญชีตามที่แสดงไว้ข้างต้นแล้ว

16. สินทรัพย์ไม่หมุนเวียนอื่น

(หน่วย: พันบาท)

	งบการเงินรวม		งบการเงินเฉพาะกิจการ	
	2556	2555	2556	2555
ภาษีเงินได้และภาษีมูลค่าเพิ่มรอเรียกคืน	48,995	36,621	48,995	36,621
เงินมัดจำ	80,863	4,355	709	252
อื่น ๆ	770	830	770	830
รวม	130,628	41,806	50,474	37,703

17. เงินเบิกเกินบัญชีและเงินกู้ยืมระยะสั้นจากสถาบันการเงิน

(หน่วย: พันบาท)

	อัตราดอกเบี้ย (ร้อยละต่อปี)	งบการเงินรวม / งบการเงินเฉพาะกิจการ	
		31 ธันวาคม 2556	31 ธันวาคม 2555
เงินเบิกเกินบัญชี	MOR	13,550	-
เงินกู้ยืมระยะสั้นจากสถาบันการเงิน	MLR, MOR	-	50,000
รวม		13,550	50,000

วงเงินเบิกเกินบัญชีและวงเงินกู้ยืมระยะสั้นจากสถาบันการเงินของบริษัทฯ ด้่าประกันโดยการโอนสิทธิเรียกร้องตามสัญญาเช่าซื้อ และการจดจำนองที่ดินพร้อมสิ่งปลูกสร้างที่มีอยู่ในปัจจุบันและที่จะมีขึ้นในภายหน้า และทะเบียนรถจักรยานยนต์ตามหนังสือแจ้งจากผู้ให้กู้ บริษัทฯ ได้ชำระคืนเงินกู้ยืมระยะสั้น ณ วันที่ 31 ธันวาคม 2555 แล้วทั้งจำนวนในระหว่างปีปัจจุบัน

18. รายการธุรกิจกับกิจการที่เกี่ยวข้องกัน

ในระหว่างปี บริษัทฯ และบริษัทย่อยมีรายการธุรกิจที่สำคัญกับบุคคลและกิจการที่เกี่ยวข้องกัน รายการธุรกิจดังกล่าวเป็นไปตามเงื่อนไขขบวนการค้าและเกณฑ์ตามที่ตกลงกันระหว่างบริษัทฯ บริษัทย่อยและบริษัทเหล่านั้น ซึ่งเป็นไปตามปกติธุรกิจโดยสามารถสรุปได้ดังนี้

(หน่วย: พันบาท)

	งบการเงินรวม		งบการเงินเฉพาะกิจการ		นโยบายการกำหนดราคา
	2556	2555	2556	2555	
รายการธุรกิจกับบริษัทย่อย (ตัดออกจากงบการเงินรวมแล้ว)					
รายได้ดอกผลเช่าซื้อ	-	-	28	-	ราคาตามสัญญา
ดอกเบี้ยรับ	-	-	10,750	601	อัตราร้อยละ 7 ต่อปี
เงินปันผลรับ	-	-	10,000	-	ตามที่ประกาศจ่าย
รายการธุรกิจกับกิจการที่เกี่ยวข้องกัน					
ดอกเบี้ยรับ	3,628	250	103	57	อัตราร้อยละ 6-9 ต่อปี
จ่ายเงินสดซื้อเงินลงทุนในบริษัทย่อย	-	35,106	-	244	ราคาตามสัญญา
รายได้ค่าเช่า	-	20	-	20	ราคาตามสัญญา

ลักษณะความสัมพันธ์ระหว่างบริษัทกับบุคคลหรือกิจการที่เกี่ยวข้องกันสามารถสรุปได้ดังนี้

รายชื่อบริษัทที่เกี่ยวข้องกับ	ความสัมพันธ์กับบริษัทฯ
Group Lease Holdings Pte Ltd.	บริษัทย่อย
GL Finance Plc.	บริษัทย่อย (ถือหุ้นโดยบริษัทย่อย)
Asia Partnership Fund Pte. Ltd.	กรรมการของบริษัทฯเป็นผู้ถือหุ้นรายใหญ่ / กรรมการร่วมกัน
A.P.F. Group Co., Ltd.	กรรมการของบริษัทฯเป็นผู้ถือหุ้นรายใหญ่ / กรรมการร่วมกัน
Devenco Management and Consulting Co., Ltd.	กรรมการร่วมกันกับ GLF
Tennis Federation of Cambodia	กรรมการของ GLF เป็นเลขาธิการสมาคม

ณ วันที่ 31 ธันวาคม 2556 และ 2555 บริษัทฯ และบริษัทย่อยมียอดคงเหลือที่มีสาระสำคัญของสินทรัพย์และหนี้สินที่เกี่ยวข้องกับบุคคลหรือกิจการที่เกี่ยวข้องกันดังนี้

(หน่วย: พันบาท)

	งบการเงินรวม		งบการเงินเฉพาะกิจการ	
	2556	2555	2556	2555
เงินให้กู้ยืมระยะสั้นและดอกเบี้ยค้างรับจากกิจการที่เกี่ยวข้องกัน				
บริษัทย่อย	-	-	200,499	36,783
Group Lease Holding Pte. Ltd.	-	20,544	3,383	3,067
GL Finance Plc.				
บริษัทที่เกี่ยวข้องกัน	51,341	-	-	-
Devenco Management and Consulting Co., Ltd.	3,821	-	-	-
Tennis Federation of Cambodia	55,162	20,544	203,882	39,850
รวม				
เงินจ่ายล่วงหน้าค่าหุ้น - กิจการที่เกี่ยวข้องกัน				
GL Finance Plc.	-	-	330,815	-
Group Lease Holdings Pte. Ltd.	-	34,144	330,815	-
รวม				
เงินมัดจำ - กิจการที่เกี่ยวข้องกัน (แสดงเป็นส่วนหนึ่งของสินทรัพย์ไม่หมุนเวียนอื่น)				
A.P.F. Group Co., Ltd.	65,627	-	-	-
รวม				

เงินมัดจำดังกล่าวที่แสดงเป็นส่วนหนึ่งของสินทรัพย์ไม่หมุนเวียนอื่นในงบการเงินรวมคิดเป็นจำนวนเงิน 2.0 ล้านดอลลาร์สหรัฐเป็นเงินมัดจำของ GLH ที่วางเป็นหลักประกันกับกิจการที่เกี่ยวข้องกันเพื่อช่วยในการเตรียมการกู้ยืมเงินกับสถาบันการเงินแห่งหนึ่ง ปัจจุบันอยู่ระหว่างการดำเนินการ

รายการเคลื่อนไหวของเงินให้กู้ยืมระยะสั้นและดอกเบี้ยค้างรับแก่กิจการที่เกี่ยวข้องกันในช่วงปีปัจจุบันแสดงได้ดังนี้

(หน่วย: พันบาท)

	งบการเงินรวม						ยอดคงเหลือ ณ วันที่ 31 ธันวาคม 2556
	ยอดคงเหลือ ณ วันที่ 1 มกราคม 2556	ในระหว่างปี		กำไร (ขาดทุน) จากอัตราแลกเปลี่ยน	ผลแตกต่างจากการแปลงค่างบการเงิน	ตัดรายการเงินกู้ยืมจากการซื้อบริษัทย่อย GLF	
		เพิ่มขึ้น	ลดลง				
เงินให้กู้ยืมระยะสั้นและดอกเบี้ยค้างรับแก่กิจการที่เกี่ยวข้องกัน							
GL Finance Plc.	20,544	56,636	(317)	52	434	(77,349)	-
Devenco Management and Consulting Co., Ltd.	-	52,312	-	(3,294)	2,323	-	51,341
Tennis Federation of Cambodia	-	3,708	(30)	-	143	-	3,821
รวม	20,544	112,656	(347)	(3,242)	2,900	(77,349)	55,162

(หน่วย: พันบาท)

	งบการเงินเฉพาะกิจการ				
	ยอดคงเหลือ ณ วันที่ 1 มกราคม 2556	ในระหว่างปี		กำไรจากอัตราแลกเปลี่ยน	ยอดคงเหลือ ณ วันที่ 31 ธันวาคม 2556
		เพิ่มขึ้น	ลดลง		
เงินให้กู้ยืมระยะสั้นและดอกเบี้ยค้างรับแก่กิจการที่เกี่ยวข้องกัน					
Group Lease Holdings Pte. Ltd.	36,783	499,999	(336,283)	-	200,499
GL Finance Plc.	3,067	215	(121)	222	3,383
รวม	39,850	500,214	(336,404)	222	203,882

ค่าตอบแทนกรรมการและผู้บริหาร

ในระหว่างปีสิ้นสุดวันที่ 31 ธันวาคม 2556 และ 2555 บริษัทฯและบริษัทย่อยมีค่าใช้จ่ายผลประโยชน์พนักงานของกรรมการและผู้บริหารดังต่อไปนี้

(หน่วย: พันบาท)

	งบการเงินรวม / งบการเงินเฉพาะกิจการ	
	2556	2555
ผลประโยชน์ระยะสั้น	37,386	37,418
ผลประโยชน์หลังออกจากงาน	1,076	802
รวม	38,462	38,220

ใบสำคัญแสดงสิทธิซื้อหุ้นสามัญสำหรับกรรมการและผู้บริหาร

เมื่อวันที่ 10 พฤษภาคม 2552 บริษัทฯได้ออกใบสำคัญแสดงสิทธิซื้อหุ้นสามัญ (GL-WB) ให้แก่กรรมการและผู้บริหารจำนวน 11 ท่าน จำนวน 118,100 หน่วย คิดเป็นร้อยละ 23.6 ของจำนวนใบสำคัญแสดงสิทธิที่จะซื้อหุ้นสามัญทั้งหมดที่ออกในครั้งนั้น

เมื่อวันที่ 10 พฤษภาคม 2553 บริษัทฯได้ออกใบสำคัญแสดงสิทธิซื้อหุ้นสามัญ (GL-WC) ให้แก่กรรมการและผู้บริหารจำนวน 10 ท่าน จำนวน 104,700 หน่วย คิดเป็นร้อยละ 20.9 ของจำนวนใบสำคัญแสดงสิทธิที่จะซื้อหุ้นสามัญทั้งหมดที่ออกในครั้งนั้น

เมื่อวันที่ 15 พฤษภาคม 2555 บริษัทฯได้ออกใบสำคัญแสดงสิทธิซื้อหุ้นสามัญ (GL-WD) ให้แก่กรรมการและผู้บริหารจำนวน 16 ท่าน จำนวน 255,500 หน่วย คิดเป็นร้อยละ 25.55 ของจำนวนใบสำคัญแสดงสิทธิที่จะซื้อหุ้นสามัญทั้งหมดที่ออกในครั้งนั้น

เมื่อวันที่ 1 พฤศจิกายน 2555 บริษัทฯได้ออกใบสำคัญแสดงสิทธิซื้อหุ้นสามัญ (GL-W2) ให้แก่ ผู้ถือหุ้นเดิมที่เป็นกรรมการและผู้บริหารจำนวน 5 ท่าน จำนวน 18,731 หน่วย คิดเป็นร้อยละ 0.04 ของจำนวนใบสำคัญแสดงสิทธิที่จะซื้อหุ้นสามัญทั้งหมดที่ออกในครั้งนั้น

เมื่อวันที่ 2 ธันวาคม 2556 บริษัทฯได้ออกใบสำคัญแสดงสิทธิซื้อหุ้นสามัญ (GL-W3) ให้แก่ ผู้ถือหุ้นเดิมที่เป็นกรรมการและผู้บริหารจำนวน 9 ท่าน จำนวน 731,151 หน่วย คิดเป็นร้อยละ 0.22 ของจำนวนใบสำคัญแสดงสิทธิที่จะซื้อหุ้นสามัญทั้งหมดที่ออกในครั้งนั้น

ณ วันที่ 31 ธันวาคม 2556 ยอดคงเหลือของใบสำคัญแสดงสิทธิที่จะซื้อหุ้นสามัญ (GL-WD, GL-W2 และ GL-W3) ซึ่งบริษัทฯ ได้ออกให้แก่กรรมการและผู้บริหารปัจจุบันเป็นจำนวน 219,500 หน่วย 6,199 หน่วยและ 731,151 หน่วย ตามลำดับ

19. เงินกู้ยืมระยะยาว

เงินกู้ยืมระยะยาวซึ่งบริษัทฯ ได้รับจากสถาบันการเงินในประเทศ มีรายละเอียดดังนี้

(หน่วย: พันบาท)

	งบการเงินรวม / งบการเงินเฉพาะกิจการ			
	ยอดคงเหลือ		อัตราดอกเบี้ยต่อปี	เงื่อนไขการชำระคืนเงินต้น
	2556	2555		
สัญญาเงินกู้ลงวันที่ 22 ตุลาคม 2552 วงเงินสินเชื่อที่ 1	-	5,333	อัตราร้อยละ MLR - 0.75 ต่อปี	ผ่อนชำระเป็นงวด ๆ ในจำนวนที่เท่ากัน รวมทั้งหมดสามสิบงวด โดยเริ่มชำระงวด แรกในวันชำระดอกเบี้ยครั้งแรกหลังจาก วันที่เบิกเงินกู้ตามวงเงินสินเชื่อ
สัญญาเงินกู้ลงวันที่ 25 สิงหาคม 2553 วงเงินสินเชื่อที่ 1	-	148,834	อัตราร้อยละ MLR - 1.0 ต่อปี	ผ่อนชำระเป็นงวด ๆ ในจำนวนที่เท่ากัน รวมทั้งหมดสามสิบงวด โดยเริ่มชำระงวด แรกในวันชำระดอกเบี้ยครั้งแรกหลังจาก วันที่เบิกเงินกู้ตามวงเงินสินเชื่อ
สัญญาเงินกู้ลงวันที่ 26 พฤษภาคม 2554 วงเงินสินเชื่อที่ 1	2,184,260	1,567,790	อัตราร้อยละ MLR - 1.0 ต่อปี	ผ่อนชำระเป็นงวด ๆ ในจำนวนที่เท่ากัน รวมทั้งหมดสามสิบงวด โดยเริ่มชำระงวด แรกในวันชำระดอกเบี้ยครั้งแรกหลังจาก วันที่เบิกเงินกู้ตามวงเงินสินเชื่อ
สัญญาเงินกู้ลงวันที่ 21 มิถุนายน 2556 วงเงินสินเชื่อที่ 1	433,270	-	อัตราดอกเบี้ย THBFIX1M + 1.50 ต่อปี	ผ่อนชำระเป็นงวด ๆ ในจำนวนที่เท่ากัน รวมทั้งหมดสามสิบงวด โดยเริ่มชำระงวด แรกในวันชำระดอกเบี้ยครั้งแรกหลังจาก วันที่เบิกเงินกู้ตามวงเงินสินเชื่อ
สัญญาเงินกู้ลงวันที่ 17 กันยายน 2556 วงเงินสินเชื่อที่ 1	479,990	-	อัตราดอกเบี้ย THBFIX1M + 1.50 ต่อปี	ผ่อนชำระเป็นงวด ๆ ในจำนวนที่เท่ากัน รวมทั้งหมดสามสิบงวด โดยเริ่มชำระงวด แรกในวันชำระดอกเบี้ยครั้งแรกหลังจาก วันที่เบิกเงินกู้ตามวงเงินสินเชื่อ
รวม	3,097,520	1,721,957		
หัก: ส่วนที่ถึงกำหนดชำระภายในหนึ่งปี	(1,808,590)	(887,947)		
เงินกู้ยืมระยะยาว - สุทธิ	1,288,930	834,010		

การเปลี่ยนแปลงของบัญชีเงินกู้ยืมระยะยาวสำหรับปี สิ้นสุดวันที่ 31 ธันวาคม 2556 มีรายละเอียดดังนี้

(หน่วย: พันบาท)

	งบการเงินรวม / งบการเงินเฉพาะกิจการ
ยอดคงเหลือ ณ วันที่ 1 มกราคม 2556	1,721,957
บวก: กู้เพิ่ม	2,837,000
หัก: จ่ายคืนเงินกู้	(1,461,437)
ยอดคงเหลือ ณ วันที่ 31 ธันวาคม 2556	3,097,520

เมื่อวันที่ 22 ตุลาคม 2552 บริษัทฯได้ลงนามในสัญญาเงินกู้ยืมกับธนาคารพาณิชย์สามแห่ง (ผู้ให้กู้ร่วม) เพื่อขอวงเงินกู้ระยะยาวจำนวน 1,000 ล้านบาท โดยมีวัตถุประสงค์เพื่อนำไปชำระคืนเงินกู้ยืมภายใต้สัญญาเงินกู้ฉบับเดิมและใช้ในการขยายธุรกิจของบริษัทฯ

เมื่อวันที่ 25 สิงหาคม 2553 บริษัทฯได้ลงนามในสัญญาเงินกู้ยืมกับธนาคารพาณิชย์สามแห่ง (ผู้ให้กู้ร่วม) เพื่อขอวงเงินกู้ระยะยาวจำนวน 1,000 ล้านบาท โดยมีวัตถุประสงค์เพื่อนำไปชำระคืนเงินกู้ยืมภายใต้สัญญาเงินกู้ฉบับเดิมและใช้ในการขยายธุรกิจของบริษัทฯ

เมื่อวันที่ 26 พฤษภาคม 2554 บริษัทฯได้ลงนามในสัญญาเงินกู้ยืมกับธนาคารพาณิชย์แห่งหนึ่งเพื่อขอวงเงินกู้ระยะยาวจำนวน 500 ล้านบาท โดยมีวัตถุประสงค์เพื่อนำไปชำระคืนเงินกู้ยืมภายใต้สัญญาเงินกู้ฉบับเดิมและใช้ในการขยายธุรกิจของบริษัทฯ

ในระหว่างปี 2555 ถึงไตรมาสหนึ่ง 2556 บริษัทฯได้ขอเพิ่มวงเงินกู้ระยะยาวกับธนาคารพาณิชย์แห่งหนึ่งตามสัญญาเงินกู้ยืมลงวันที่ 26 พฤษภาคม 2554 เป็นจำนวน 2,500 ล้านบาท โดยมีวัตถุประสงค์เพื่อนำไปชำระคืนเงินกู้ยืมภายใต้สัญญาเงินกู้ฉบับเดิมและใช้ในการขยายธุรกิจของบริษัทฯ

เมื่อวันที่ 21 มิถุนายน 2556 บริษัทฯได้ลงนามในสัญญาเงินกู้ยืมกับธนาคารพาณิชย์แห่งหนึ่งเพื่อขอวงเงินกู้ระยะยาวจำนวน 500 ล้านบาท โดยมีวัตถุประสงค์เพื่อนำไปชำระคืนเงินกู้ยืมภายใต้สัญญาเงินกู้ฉบับเดิมและใช้ในการขยายธุรกิจของบริษัทฯ เพื่อป้องกันความเสี่ยงจากอัตราดอกเบี้ย บริษัทฯได้ทำสัญญาแลกเปลี่ยนอัตราดอกเบี้ยของเงินกู้ยืมดังกล่าวเพื่อแลกเปลี่ยนอัตราดอกเบี้ยลอยตัวเป็นอัตราดอกเบี้ยคงที่ร้อยละ 6.00 ต่อปี

เมื่อวันที่ 17 กันยายน 2556 บริษัทฯได้ลงนามในสัญญาเงินกู้ยืมกับธนาคารพาณิชย์แห่งหนึ่งเพื่อขอวงเงินกู้ระยะยาวจำนวน 500 ล้านบาท โดยมีวัตถุประสงค์เพื่อนำไปชำระคืนเงินกู้ยืมภายใต้สัญญาเงินกู้ฉบับเดิมและใช้ในการขยายธุรกิจของบริษัทฯ เพื่อป้องกันความเสี่ยงจากอัตราดอกเบี้ย บริษัทฯได้ทำสัญญาแลกเปลี่ยนอัตราดอกเบี้ยของเงินกู้ยืมดังกล่าวเพื่อแลกเปลี่ยนอัตราดอกเบี้ยลอยตัวเป็นอัตราดอกเบี้ยคงที่ร้อยละ 6.00 ต่อปี

ภายใต้สัญญาเงินกู้ยืม บริษัทฯต้องปฏิบัติตามเงื่อนไขทางการเงินบางประการ เช่น การดำรงสัดส่วนการถือหุ้นของผู้ถือหุ้นรายใหญ่ การจ่ายเงินปันผล การดำรงอัตราส่วนหนี้สินต่อส่วนของผู้ถือหุ้น การดำรงอัตราส่วนของลูกหนี้เข้าซื้อที่ค้างชำระมากกว่า 3 เดือนขึ้นไปต่อลูกหนี้เข้าซื้อทั้งหมด การดำรงอัตราส่วนของลูกหนี้เข้าซื้อต่อหนี้เงินกู้ การไม่จำหน่ายสินทรัพย์หรือสิทธิในรายได้ และในกรณีก่อหนี้ใหม่ กลุ่มเจ้าหนี้ปัจจุบันต้องมีเงื่อนไขทางการเงินและหลักประกันไม่ต่ำกว่าวงเงินสินเชื่อที่บริษัทฯได้ทำใหม่ เป็นต้น

เงินกู้ยืมภายใต้สัญญาเงินกู้ดังกล่าวค้ำประกันโดยการโอนสิทธิเรียกร้องตามสัญญาเข้าซื้อ และการจดจำนองที่ดินพร้อมสิ่งปลูกสร้างที่มีอยู่ในขณะนี้ และ/หรือจะมีต่อไปในภายหน้า และทะเบียนรถจักรยานยนต์ตามหนังสือแจ้งจากธนาคารพาณิชย์

ณ วันที่ 31 ธันวาคม 2556 บริษัทฯ มีวงเงินกู้ยืมระยะยาวตามสัญญาเงินกู้ที่ยังมิได้เบิกใช้ จำนวน 315.7 ล้านบาท (2555: 432.0 ล้านบาท)

20. สำรองผลประโยชน์ระยะยาวของพนักงาน

จำนวนเงินสำรองผลประโยชน์ระยะยาวของพนักงานซึ่งเป็นเงินชดเชยพนักงานเมื่อออกจากงานแสดงได้ดังนี้

(หน่วย: พันบาท)

	งบการเงินรวม / งบการเงินเฉพาะกิจการ	
	2556	2555
ภาวะผูกพันตามโครงการผลประโยชน์ต้นปี	2,774	1,735
ต้นทุนบริการในปัจจุบัน	1,081	2,673
ต้นทุนดอกเบี้ย	117	67
ผลประโยชน์ที่จ่ายในระหว่างปี	(360)	(1,317)
ขาดทุน (กำไร) จากการประมาณการตามหลักคณิตศาสตร์ประกันภัย	545	(384)
สำรองผลประโยชน์ระยะยาวของพนักงานปลายปี	4,157	2,774

ค่าใช้จ่ายเกี่ยวกับผลประโยชน์ระยะยาวของพนักงานรวมอยู่ในส่วนของกำไรหรือขาดทุนแสดงได้ดังนี้

(หน่วย: พันบาท)

	งบการเงินรวม / งบการเงินเฉพาะกิจการ	
	2556	2555
ต้นทุนบริการในปัจจุบัน	1,081	2,673
ต้นทุนดอกเบี้ย	117	67
ผลขาดทุน (กำไร) จากการประมาณการตามหลักคณิตศาสตร์ประกันภัยที่รับรู้ในปี	545	(384)
รวมค่าใช้จ่ายที่รับรู้ในส่วนของกำไรหรือขาดทุน	1,743	2,356
ค่าใช้จ่ายดังกล่าวรับรู้ในรายการต่อไปในส่วนของกำไรหรือขาดทุน:		
ค่าใช้จ่ายในการบริการและการบริหาร	1,743	2,356

สมมติฐานที่สำคัญในการประมาณการตามหลักคณิตศาสตร์ประกันภัย ณ วันประเมินสรุปได้ดังนี้

	งบการเงินรวม / งบการเงินเฉพาะกิจการ	
	2556	2555
	(ร้อยละต่อปี)	(ร้อยละต่อปี)
อัตราคิดลด	4.4	4.2
อัตราการขึ้นเงินเดือนในอนาคต (ขึ้นกับช่วงอายุ)	7.0	7.0
อัตราการเปลี่ยนแปลงในจำนวนพนักงาน	15.88	14.92

จำนวนเงินภาวะผูกพันตามโครงการผลประโยชน์สำหรับปีปัจจุบันและสองปีย้อนหลังแสดงได้ดังนี้

(หน่วย: พันบาท)

	ภาวะผูกพันตามโครงการผลประโยชน์	การปรับปรุงตามประสบการณ์ที่เกิดจากหนี้สินโครงการ
	งบการเงินรวม / งบการเงินเฉพาะกิจการ	งบการเงินรวม / งบการเงินเฉพาะกิจการ
ปี 2556	4,157	510
ปี 2555	2,774	(104)
ปี 2554	1,735	(1,127)

21. ทุนเรือนหุ้น

21.1 มติอนุมัติที่ประชุมสามัญผู้ถือหุ้น

เมื่อวันที่ 26 เมษายน 2556 ที่ประชุมสามัญประจำปีผู้ถือหุ้นของบริษัทฯ ได้มีมติอนุมัติเรื่องต่าง ๆ ที่สำคัญดังนี้

- 1) อนุมัติการจัดสรรสำรองตามกฎหมายและการจ่ายปันผลจากผลการดำเนินงานปี 2555 โดยมีรายละเอียดดังนี้
จัดสรรเป็นสำรองตามกฎหมายในอัตราร้อยละ 10 ของทุนจดทะเบียน คิดเป็นจำนวน 57.01 ล้านบาท
 - จ่ายปันผลเป็นหุ้นสามัญของบริษัทฯ จำนวนไม่เกิน 14.464 ล้านหุ้น มูลค่าที่ตราไว้หุ้นละ 5 บาท ให้แก่ผู้ถือหุ้นของบริษัทฯ ในอัตรา 5.4466230936 หุ้นเดิมต่อ 1 หุ้นปันผล รวมมูลค่าทั้งสิ้นไม่เกินจำนวน 72.32 ล้านบาท หรือคิดเป็นอัตรากำไรจ่ายปันผล 0.918 บาทต่อหุ้น ทั้งนี้ในกรณีที่ผู้ถือหุ้นรายใดมีเศษของหุ้นเดิมหลังการจัดสรรหุ้นปันผลแล้ว ให้จ่ายปันผลเป็นเงินสดแทนในอัตราหุ้นละ 0.918 บาท
 - จ่ายปันผลเป็นเงินสดในอัตราหุ้นละ 0.102 บาท หรือคิดเป็นจำนวนเงินไม่เกิน 8.03 ล้านบาท รวมเป็นการจ่ายปันผลในอัตราหุ้นละ 1.02 บาท (ก่อนการเปลี่ยนแปลงมูลค่าหุ้น) โดยมีกำหนดจ่ายหุ้นปันผลและเงินปันผลจำนวนดังกล่าวภายในวันที่ 23 พฤษภาคม 2556
 - 2) อนุมัติลดทุนจดทะเบียนของบริษัทฯ จากทุนจดทะเบียนเดิมจำนวน 570.4 ล้านบาท เป็นทุนจดทะเบียนใหม่จำนวน 470.1 ล้านบาท โดยยกเลิกหุ้นสามัญจดทะเบียนเพื่อให้เท่ากับทุนจดทะเบียนเรียกชำระแล้วหลังจากสำรองไว้เพื่อรองรับใบสำคัญแสดงสิทธิที่ยังไม่หมดอายุ จำนวน 24.5 ล้านหุ้น
 - 3) อนุมัติเพิ่มทุนจดทะเบียนของบริษัทฯ จากทุนจดทะเบียนเดิมจำนวน 470.1 ล้านบาท เป็นทุนจดทะเบียนใหม่จำนวน 675.0 ล้านบาท โดยการออกหุ้นสามัญใหม่จำนวนทั้งหมด 40.9 ล้านหุ้น มูลค่าที่ตราไว้หุ้นละ 5 บาท รองรับการจ่ายหุ้นปันผลและการปรับสิทธิการใช้สิทธิใบสำคัญแสดงสิทธิ จำนวน 20.1 ล้านหุ้นและรองรับการเพิ่มทุนแบบมอบอำนาจทั่วไป (General mandate) แบ่งเป็นหุ้นสามัญ 20.8 ล้านหุ้น
- เมื่อวันที่ 3 พฤษภาคม 2556 บริษัทฯ ได้จดทะเบียนเพิ่มทุนกับกระทรวงพาณิชย์เป็นทุนจดทะเบียน 675.0 ล้านบาท แบ่งเป็นหุ้นสามัญ 135.0 ล้านหุ้น มูลค่าที่ตราไว้หุ้นละ 5 บาท
- 4) อนุมัติให้บริษัทฯ เปลี่ยนแปลงมูลค่าที่ตราไว้ของหุ้นของบริษัทฯ จากเดิมจำนวน 135.0 ล้านหุ้น มูลค่าหุ้นละ 5 บาท เป็นจำนวน 1,350.0 ล้านหุ้น มูลค่าหุ้นละ 0.50 บาท ซึ่งบริษัทฯ ได้จดทะเบียนการเปลี่ยนแปลงมูลค่าหุ้นกับกระทรวงพาณิชย์ เมื่อวันที่ 7 พฤษภาคม 2556 โดยมีทุนออกจำหน่ายและชำระแล้ว 393.9 ล้านบาท
 - 5) อนุมัติให้แก้ไขเพิ่มเติมหนังสือบริคณห์สนธิของบริษัทฯ โดยเพิ่มทุนจดทะเบียนเป็น 675.0 ล้านบาท แบ่งเป็นหุ้นสามัญ 1,350.0 ล้านหุ้น มูลค่าหุ้นละ 0.50 บาท

เมื่อวันที่ 10 พฤษภาคม 2556 บริษัทฯ ได้รายงานผลจำนวนหุ้นสามัญที่จัดสรรเป็นหุ้นปันผลจริงจำนวน 144.6 ล้านหุ้น (หลังการเปลี่ยนแปลงมูลค่าหุ้น) แก่ตลาดหลักทรัพย์แห่งประเทศไทย

เมื่อวันที่ 27 พฤษภาคม 2556 บริษัทฯ ได้จดทะเบียนเพิ่มทุนกับกระทรวงพาณิชย์เป็นทุน จดทะเบียน 675.0 ล้านบาท

21.2 มติอนุมัติที่ประชุมวิสามัญผู้ถือหุ้น

เมื่อวันที่ 8 พฤศจิกายน 2556 ที่ประชุมวิสามัญผู้ถือหุ้นของบริษัทฯ ได้มีมติอนุมัติดังนี้

- 1) อนุมัติให้ออกและเสนอขายหุ้นกู้ วงเงินไม่เกิน 2,000 ล้านบาท โดยมอบอำนาจให้กรรมการผู้มีอำนาจกระทำการแทน และ/หรือ บุคคลที่ได้รับมอบหมายจากกรรมการผู้มีอำนาจกระทำการแทนบริษัทฯ สามารถพิจารณารายละเอียดต่าง ๆ ที่เกี่ยวข้องกับการแต่งตั้งที่ปรึกษาหรือบุคคลที่เกี่ยวข้องกับการออกและเสนอขาย การเข้าเจรจา ตกลง ลงนามในเอกสารสัญญาต่าง ๆ ที่เกี่ยวข้อง และการดำเนินการใด ๆ ตามที่จำเป็นและเกี่ยวเนื่องกับการออกและเสนอขายหุ้นกู้ของบริษัทฯ
- 2) อนุมัติให้ออกและเสนอขายใบสำคัญแสดงสิทธิ (GL-W3) โดยมีรายละเอียดดังต่อไปนี้

การเสนอขาย/การจัดสรร	:	จัดสรรให้ผู้ถือหุ้นเดิมในอัตราส่วน 3 ทุนเดิม ต่อใบสำคัญแสดงสิทธิ 1 หน่วย
จำนวนใบสำคัญแสดงสิทธิ	:	341,568,986 หน่วย
ราคาเสนอขาย	:	ศูนย์บาท
อายุของใบสำคัญแสดงสิทธิ	:	ไม่เกิน 2 ปี นับแต่วันที่ออกใบสำคัญแสดงสิทธิ
อัตราการใช้สิทธิซื้อหุ้นสามัญ	:	ใบสำคัญแสดงสิทธิ 1 หน่วยต่อหุ้นสามัญ 1 ทุน
ราคาใช้สิทธิ	:	10.00 บาท
ระยะเวลาการใช้สิทธิ	:	วันทำการสุดท้ายของทุกสิ้นเดือน จนครบอายุของใบสำคัญแสดงสิทธิ
ระยะเวลาในการเสนอขาย	:	ภายใน 1 ปีนับตั้งแต่วันที่ประชุมผู้ถือหุ้นมีมติอนุมัติ
ตลาดรอง	:	ใบสำคัญแสดงสิทธิจะได้รับการจดทะเบียนเพื่อซื้อขายในตลาดหลักทรัพย์แห่งประเทศไทย
- 3) อนุมัติให้ยกเลิกการเพิ่มทุนแบบมอบอำนาจทั่วไป (General Mandate) รวมทั้งยกเลิกการจัดสรรหุ้นเพิ่มทุนเพื่อรองรับการเพิ่มทุนจดทะเบียนดังกล่าว จำนวน 20.9 ล้านหุ้น คิดเป็นจำนวนเงิน 104.3 ล้านบาท
- 4) อนุมัติลดทุนจดทะเบียนของบริษัทฯ จำนวน 124.9 ล้านบาท (249.7 ล้านหุ้น มูลค่าหุ้นละ 0.50 บาท) ให้เท่ากับทุนจดทะเบียนของบริษัทฯ หลังจากสำรองไว้เพื่อรองรับการใช้สิทธิของใบสำคัญแสดงสิทธิที่ยังไม่หมดอายุ
- 5) อนุมัติเพิ่มทุนจดทะเบียนของบริษัทฯ โดยการออกหุ้นสามัญใหม่จำนวน 170.8 ล้านบาท (341.6 ล้านหุ้น มูลค่าหุ้นละ 0.50 บาท) เพื่อรองรับการใช้สิทธิตามใบสำคัญแสดงสิทธิ (GL-W3)
- 6) อนุมัติให้แก้ไขเพิ่มเติมหนังสือบริคณห์สนธิของบริษัทฯ โดยลดทุน/เพิ่มทุนจดทะเบียนเป็น 720.9 ล้านบาท (1,441.9 ล้านหุ้น มูลค่าหุ้นละ 0.50 บาท)

เมื่อวันที่ 15 พฤศจิกายน 2556 บริษัทฯ ได้จดทะเบียนเพิ่มทุนกับกระทรวงพาณิชย์เป็นทุนจดทะเบียน 720.9 ล้านบาท ณ วันที่ 31 ธันวาคม 2556 บริษัทฯ มีทุนออกจำหน่ายและชำระแล้ว 512.4 ล้านบาท

21.3 การเพิ่มทุนจากการใช้สิทธิตามใบสำคัญแสดงสิทธิ

ในระหว่างปีปัจจุบัน บริษัทฯได้รับเงินจากการใช้สิทธิตามใบสำคัญแสดงสิทธิที่จะซื้อหุ้นสามัญจำนวนรวม 612.19 ล้านบาท ตามรายละเอียดดังนี้

	จำนวนใบสำคัญแสดงสิทธิ (หน่วย)	จำนวนหุ้นสามัญ (หุ้น)	ราคาใช้สิทธิ (บาทต่อหุ้น)	จำนวนเงิน (ล้านบาท)
GL-W2 (ก่อนการเปลี่ยนแปลงราคาหุ้น)	9,808,255	9,808,255	35	343.29
GL-WC (หลังการเปลี่ยนแปลงราคาหุ้น)	212,300	2,512,744	1.40166	3.52
GL-W2 (หลังการเปลี่ยนแปลงราคาหุ้น)	7,582,146	89,742,271	2.95708	265.38

ณ วันที่ 31 ธันวาคม 2556 บริษัทฯมีส่วนเกินมูลค่าหุ้นเป็นจำนวนเงินรวม 933.68 ล้านบาท (2555: 414.9 ล้านบาท)

ณ วันที่ 31 ธันวาคม 2556 บริษัทฯมีเงินรับล่วงหน้าค่าหุ้นเป็นจำนวนเงินรวม 1.0 ล้านบาท จากการใช้สิทธิตามใบสำคัญแสดงสิทธิ GL-W2 จำนวน 28,400 หน่วย บริษัทฯได้จดทะเบียนเพิ่มทุนจากการใช้สิทธิตามใบสำคัญแสดงสิทธิดังกล่าวกับกระทรวงพาณิชย์เป็นทุนชำระแล้ว เมื่อวันที่ 3 มกราคม 2557 นอกจากนี้ บริษัทฯโอนเงินรับล่วงหน้าค่าหุ้นเป็นทุนเรือนหุ้นในระหว่างปีปัจจุบันจำนวน 19.6 ล้านบาท

21.4 รายการระบอบยอดจำนวนหุ้นสามัญ

จำนวนหุ้นสามัญ ทุนชำระแล้วและส่วนเกินมูลค่าหุ้นสามัญของบริษัทฯมีการเปลี่ยนแปลงดังนี้

	จำนวนหุ้น (พันหุ้น)	จำนวนเงิน (ล้านบาท)
หุ้นสามัญจดทะเบียน		
ณ วันต้นปี	114,078	570,393
เพิ่มขึ้นจากการเปลี่ยนแปลงมูลค่าหุ้น	1,026,707	-
หุ้นสามัญหลังจากการเปลี่ยนแปลงมูลค่าหุ้น	1,140,785	570,393
เพิ่มขึ้นระหว่างปี	751,338	375,668
ลดลงระหว่างปี	(450,271)	(225,135)
ณ วันสิ้นปี	1,441,852	720,926

	จำนวนหุ้น (พันหุ้น)	ทุนชำระแล้ว (ล้านบาท)	ส่วนเกินมูลค่าหุ้นสามัญ (ล้านบาท)
หุ้นสามัญที่ออกและชำระแล้ว			
ณ วันต้นปี	68,973	344,864	414,924
เพิ่มทุนจากการเปลี่ยนแปลงมูลค่าหุ้น	620,755	-	-
เพิ่มทุนจากการใช้สิทธิของใบสำคัญแสดงสิทธิ	190,337	95,168	518,756
เพิ่มทุนจากการจ่ายหุ้นปันผล	144,642	72,321	-
ณ วันสิ้นปี	1,024,707	512,353	933,680

22. ไบโอสัญญาแสดงสิทธิ/ส่วนทุนจากการจ่ายโดยใช้หุ้นเป็นเกณฑ์

ณ วันที่ 31 ธันวาคม 2556 ยอดคงเหลือของไบโอสัญญาแสดงสิทธิซื้อหุ้นสามัญซึ่งออกโดยบริษัทฯมีรายละเอียดดังนี้

ประเภท ไบโอสัญญาแสดงสิทธิ	ออกให้แก่	วันที่ออก ไบโอสัญญาแสดงสิทธิ	จำนวนไบโอสัญญาแสดงสิทธิที่ออกในครั้งแรก	ราคา เสนอขาย	อายุไบโอสัญญาแสดงสิทธิ	ราคาใช้สิทธิ ต่อ 1 หุ้นสามัญ	อัตราการใช้สิทธิ ต่อ 1 หน่วยไบโอสัญญาแสดงสิทธิ
GL-W2	ผู้ถือหุ้นเดิม	1 พฤศจิกายน 2555	22,775,694	0.10 บาท	2 ปี	35 บาท	1 หุ้นสามัญ
GL-W3	ผู้ถือหุ้นเดิม	2 ธันวาคม 2556	332,783,154	-	2 ปี	10 บาท	1 หุ้นสามัญ
GL-WC	กรรมการและพนักงาน	10 พฤษภาคม 2553	500,000	-	3 ปี	16.59 บาท	1 หุ้นสามัญ
GL-WD	กรรมการและพนักงาน	15 พฤษภาคม 2555	1,000,000	-	3 ปี	19.62 บาท	1 หุ้นสามัญ

การออกและเสนอขายไบโอสัญญาแสดงสิทธิซื้อหุ้นสามัญในระหว่างปี

GL-W3

เมื่อวันที่ 2 ธันวาคม 2556 บริษัทฯได้ออกและเสนอขายไบโอสัญญาแสดงสิทธิซื้อหุ้นสามัญของบริษัทฯ (GL-W3) ให้แก่ผู้ถือหุ้นเดิม จำนวน 332.78 ล้านหน่วย ในราคาหน่วยละศูนย์บาท ไบโอสัญญาแสดงสิทธิดังกล่าวมีอายุ 2 ปี โดยมีอัตราการใช้สิทธิคือ ไบโอสัญญาแสดงสิทธิ 1 หน่วยมีสิทธิซื้อหุ้นสามัญได้ 1 หุ้น ในราคาใช้สิทธิ 10 บาทต่อ 1 หุ้นสามัญ และมีระยะเวลาการใช้สิทธิวันทำการสุดท้ายของทุกสิ้นเดือน

เมื่อวันที่ 16 ธันวาคม 2556 ไบโอสัญญาแสดงสิทธิดังกล่าวได้รับการจดทะเบียนเพื่อซื้อขายในตลาดหลักทรัพย์แห่งประเทศไทย โดยเริ่มทำการซื้อขายในตลาดหลักทรัพย์ได้ตั้งแต่วันที่ 16 ธันวาคม 2556

ในระหว่างระยะเวลาของการใช้สิทธิไบโอสัญญาแสดงสิทธิดังกล่าว บริษัทฯได้มีการจ่ายเงินปันผลและหุ้นปันผลให้แก่ผู้ถือหุ้นของบริษัทฯจำนวน 144.6 ล้านหุ้น (หลังการเปลี่ยนแปลงมูลค่าหุ้น) และการเปลี่ยนแปลงมูลค่าหุ้นสามัญดังที่กล่าวในหมายเหตุ 21.1 บริษัทฯจึงต้องปรับราคาใช้สิทธิและอัตราการใช้สิทธิของไบโอสัญญาแสดงสิทธิดังนี้

	อัตราการใช้สิทธิ (ต่อ 1 หน่วยไบโอสัญญาแสดงสิทธิ)		ราคาใช้สิทธิ (บาท/หุ้น)	
	เดิม	ใหม่	เดิม	ใหม่
GL-W2	1.0000	11.8360	35.0000	2.95708
GL-WC	1.0000	11.8360	16.5900	1.40166
GL-WD	1.0000	11.8360	19.6200	1.65766

การเปลี่ยนแปลงราคาและอัตราการใช้สิทธิใหม่นี้มีผลบังคับตั้งแต่วันที่ 15 พฤษภาคม 2556 จำนวนไบโอสัญญาแสดงสิทธิที่จะซื้อหุ้นสามัญของบริษัทฯในระหว่างปีมีการเปลี่ยนแปลงดังนี้

ประเภท ไบโอสัญญาแสดงสิทธิ	จำนวนไบโอสัญญาแสดงสิทธิคงเหลือ ณ วันที่ 1 มกราคม 2556	จำนวนไบโอสัญญาแสดงสิทธิที่มีการออกในระหว่างปี	จำนวนไบโอสัญญาแสดงสิทธิที่มีการใช้สิทธิในระหว่างปี	จำนวนไบโอสัญญาแสดงสิทธิที่หมดอายุ/ยกเลิกในระหว่างปี	จำนวนไบโอสัญญาแสดงสิทธิคงเหลือ ณ วันที่ 31 ธันวาคม 2556
GL-W2	22,216,267	-	(16,859,374)	-	5,356,893
GL-W3	-	332,783,154	-	-	332,783,154
GL-WC	219,500	-	(212,300)	(7,200)	-
GL-WD	934,500	-	-	(62,100)	872,400

บริษัทฯ ได้ยกเลิกการออกใบสำคัญแสดงสิทธิที่จะซื้อหุ้นสามัญของบริษัทฯ ที่จัดสรรให้แก่กรรมการและพนักงานของบริษัทฯ (GL-WC และ GL-WD) สะสมจนถึงวันที่ 31 ธันวาคม 2556 จำนวน 424,300 หน่วย เนื่องจากพนักงานผู้ได้รับใบสำคัญแสดงสิทธิดังกล่าวลาออก ซึ่งไม่เป็นตามเงื่อนไขของการได้รับใบสำคัญแสดงสิทธิข้างต้น

เมื่อวันที่ 15 พฤษภาคม 2555 ที่ประชุมวิสามัญผู้ถือหุ้นของบริษัทฯ ได้มีอนุมัติการออกใบสำคัญแสดงสิทธิที่จะซื้อหุ้นสามัญจำนวน 1,000,000 หน่วย (GL-WD) เพื่อจัดสรรแก่กรรมการและพนักงานของบริษัทฯ ในราคาเสนอขายหุ้นย่อบาทต่อหน่วย ใบสำคัญแสดงสิทธิมีอายุ 3 ปี นับตั้งแต่วันที่ออกใบสำคัญแสดงสิทธิ โดยมีอัตราการใช้สิทธิหลังปรับคือใบสำคัญแสดงสิทธิ 1 หน่วย มีสิทธิซื้อหุ้นสามัญใหม่ได้ 11.8360 หุ้น ในราคาใช้สิทธิ 1.65766 บาทต่อ 1 หุ้นสามัญ มูลค่ายุติธรรมโดยประมาณของสิทธิซื้อหุ้นแต่ละสิทธิที่ออกเท่ากับ 4.08 บาท คำนวณโดยใช้แบบจำลองการกำหนดราคาสิทธิตามแบบจำลองของ Black-Scholes Merton ข้อมูลนำเข้าแบบจำลอง ได้แก่ ราคาหุ้น ณ วันที่กำหนดราคา ซึ่งเท่ากับ 24.9 บาท ราคาใช้สิทธิเท่ากับ 19.62 บาท ความผันผวนที่คาดหวังร้อยละ 32.85 ความคาดหวังอัตราดอกเบี้ยร้อยละ 8.62 อายุสัญญา 3 ปี และอัตราดอกเบี้ยปลอดภัยร้อยละ 3.44

การจ่ายปันผลหุ้นสามัญและการเปลี่ยนแปลงมูลค่าหุ้นสามัญไม่ได้เป็นการปรับปรุงเงื่อนไขหรือข้อตกลงของโครงการ จึงไม่ส่งผลให้เกิดการเปลี่ยนแปลงในมูลค่ายุติธรรมของสิทธิซื้อหุ้น GL-WD

ในระหว่างปีสิ้นสุดวันที่ 31 ธันวาคม 2556 บริษัทฯ บันทึกค่าใช้จ่ายสำหรับโครงการ GL-WD เป็นจำนวน 1.36 ล้านบาท ซึ่งรวมอยู่ในค่าใช้จ่ายเกี่ยวกับพนักงาน (2555: 0.86 ล้านบาท)

23. เงินปันผล/หุ้นปันผล

เงินปันผลและหุ้นปันผลที่ประกาศจ่ายในปี 2556 ประกอบด้วย

เงินปันผล/หุ้นปันผล	อนุมัติโดย	ปันผลจ่าย (พันบาท)	ปันผลจ่ายต่อหุ้น (บาท)
เงินปันผลระหว่างกาลคงเหลือจากผลการดำเนินงานระหว่างวันที่ 1 มกราคม 2555 ถึง 30 กันยายน 2555	ที่ประชุมคณะกรรมการบริษัทฯ เมื่อวันที่ 12 มีนาคม 2556	69,532	1.00
เงินปันผลคงเหลือจากผลการดำเนินงานปี 2555	ที่ประชุมสามัญผู้ถือหุ้นเมื่อวันที่ 26 เมษายน 2556	8,036	0.10
หุ้นปันผลประจำปี 2555 การดำเนินงานปี 2555	ที่ประชุมสามัญผู้ถือหุ้นเมื่อวันที่ 26 เมษายน 2556	72,321	0.92
เงินปันผลประกาศจ่ายจากกำไรสำหรับครึ่งปีแรก	ที่ประชุมคณะกรรมการบริษัทฯ เมื่อวันที่ 27 สิงหาคม 2556	109,480	0.11
รวมเงินปันผลและหุ้นปันผลสำหรับปี 2556		259,369	2.13

เงินปันผลที่ประกาศจ่ายในปี 2555 ประกอบด้วย

(หน่วย: พันบาท)

เงินปันผล/หุ้นปันผล	อนุมัติโดย	จำนวนเงินปันผลจ่าย	ปันผลจ่ายต่อหุ้น
เงินปันผลประกาศจ่ายจากกำไรสุทธิสำหรับครึ่งปีแรก ปี 2555	ที่ประชุมคณะกรรมการบริษัทฯ เมื่อวันที่ 22 สิงหาคม 2555	99,523	1.45
เงินปันผลประกาศจ่ายจากกำไรสุทธิของไตรมาสที่สามปี 2554	ที่ประชุมสามัญผู้ถือหุ้น เมื่อวันที่ 13 กุมภาพันธ์ 2555	44,010	0.64
รวมเงินปันผลสำหรับปี 2555		143,533	2.09

24. สำรองตามกฎหมาย

ภายใต้บทบัญญัติของมาตรา 116 แห่งพระราชบัญญัติบริษัทมหาชนจำกัด พ.ศ. 2535 บริษัทฯต้องจัดสรรกำไรสุทธิประจำปี ส่วนหนึ่งไว้เป็นทุนสำรองไม่น้อยกว่าร้อยละ 5 ของกำไรสุทธิประจำปี หักด้วยยอดขาดทุนสะสมยกมา (ถ้ามี) จนกว่าทุนสำรองนี้จะมีจำนวนไม่น้อยกว่าร้อยละ 10 ของทุนจดทะเบียน สำรองตามกฎหมายดังกล่าวไม่สามารถนำไปจ่ายเงินปันผลได้

25. ค่าใช้จ่ายตามลักษณะ

รายการค่าใช้จ่ายแบ่งตามลักษณะประกอบด้วยรายการค่าใช้จ่ายที่สำคัญดังต่อไปนี้

(หน่วย: พันบาท)

	งบการเงินรวม		งบการเงินเฉพาะกิจการ	
	2556	2555	2556	2555
เงินเดือนและค่าแรงและผลประโยชน์อื่นของพนักงาน	181,166	130,203	166,646	130,203
ค่าบริการทำสัญญา	40,904	29,112	40,825	29,112
ค่าใช้จ่ายในการติดตามหนี้	21,136	19,567	21,136	19,567
ค่าเสื่อมราคา	10,601	8,476	9,028	8,476
ค่าตัดจำหน่าย	9,425	-	-	-
ค่าธรรมเนียมงานทะเบียน	7,785	7,772	7,785	7,772
ค่าธรรมเนียมวิชาชีพ	4,816	7,374	2,427	6,928

26. กำไรต่อหุ้น

กำไรต่อหุ้นขั้นพื้นฐานคำนวณโดยหารกำไรสำหรับปีที่เป็นของผู้ถือหุ้นของบริษัทฯ (ไม่รวมกำไรขาดทุนเบ็ดเสร็จอื่น) ด้วยจำนวนถัวเฉลี่ยถ่วงน้ำหนักของหุ้นสามัญที่ออกอยู่ในระหว่างปี และได้ปรับปรุงจำนวนหุ้นสามัญที่ใช้ในการคำนวณกำไรต่อหุ้นของปีก่อนหน้านำมาเปรียบเทียบ โดยได้ปรับจำนวนหุ้นตามสัดส่วนที่เปลี่ยนไปของจำนวนหุ้นสามัญที่เปลี่ยนแปลงจากการออกหุ้นปันผล ณ วันที่ 23 พฤษภาคม 2556 จำนวน 144.6 ล้านหุ้น และการเปลี่ยนแปลงมูลค่าหุ้นสามัญที่ตราไว้จากมูลค่าหุ้นละ 5 บาท เป็นมูลค่าหุ้นละ 0.50 บาท โดยถือเสมือนว่าการออกหุ้นปันผลและการเปลี่ยนแปลงมูลค่าหุ้นได้เกิดขึ้นตั้งแต่วันที่เริ่มต้นของงวดแรกที่เสนอรายงาน

กำไรต่อหุ้นปรับลดคำนวณโดยหารกำไรสำหรับปีที่เป็นของผู้ถือหุ้นของบริษัทฯ (ไม่รวมกำไรขาดทุนเบ็ดเสร็จอื่น) ด้วยผลรวมของจำนวนถัวเฉลี่ยถ่วงน้ำหนักของหุ้นสามัญที่ออกอยู่ในระหว่างปีตามที่กล่าวข้างต้นกับจำนวนถัวเฉลี่ยถ่วงน้ำหนักของหุ้นสามัญที่บริษัทฯอาจต้องออกเพื่อแปลงหุ้นสามัญเทียบเท่าปรับลดทั้งสิ้นให้เป็นหุ้นสามัญ โดยสมมติว่าได้มีการแปลงเป็นหุ้นสามัญ ณ วันต้นปี หรือ ณ วันออกหุ้นสามัญเทียบเท่า

กำไรต่อหุ้นชั้นพื้นฐานและกำไรต่อหุ้นปรับลด แสดงการคำนวณได้ดังนี้

	งบการเงินรวม					
	กำไรสำหรับปี		จำนวนหุ้นสามัญ ถัวเฉลี่ยถ่วงน้ำหนัก		กำไรต่อหุ้น	
	2556 พันบาท	2555 พันบาท	2556 พันหุ้น	2555 พันหุ้น (ปรับปรุงใหม่)	2556 บาท	2555 บาท (ปรับปรุงใหม่)
กำไรต่อหุ้นชั้นพื้นฐาน						
กำไรสำหรับปี	240,313	357,381	953,579	815,568	0.25	0.44
ผลกระทบของหุ้นสามัญเทียบเท่าปรับลด						
GL-W1	-	-	-	2,605		
GL-W2	-	-	91,829	27,717		
GL-WB	-	-	-	500		
GL-WC	-	-	771	1,867		
GL-WD	-	-	9,241	5,809		
กำไรต่อหุ้นปรับลด						
กำไรที่เป็นของผู้ถือหุ้นสามัญสมมติว่า มีการใช้สิทธิซื้อหุ้นสามัญ	240,313	357,381	1,055,420	854,066	0.23	0.42

	งบการเงินเฉพาะกิจการ					
	กำไรสำหรับปี		จำนวนหุ้นสามัญ ถัวเฉลี่ยถ่วงน้ำหนัก		กำไรต่อหุ้น	
	2556 พันบาท	2555 พันบาท	2556 พันหุ้น	2555 พันหุ้น (ปรับปรุงใหม่)	2556 บาท	2555 บาท (ปรับปรุงใหม่)
กำไรต่อหุ้นชั้นพื้นฐาน						
กำไรสำหรับปี	257,856	353,243	953,579	815,568	0.27	0.43
ผลกระทบของหุ้นสามัญเทียบเท่าปรับลด						
GL-W1	-	-	-	2,605		
GL-W2	-	-	91,829	27,717		
GL-WB	-	-	-	500		
GL-WC	-	-	771	1,867		
GL-WD	-	-	9,241	5,809		
กำไรต่อหุ้นปรับลด						
กำไรที่เป็นของผู้ถือหุ้นสามัญสมมติว่า มีการใช้สิทธิซื้อหุ้นสามัญ	257,856	353,243	1,055,420	854,066	0.24	0.41

อย่างไรก็ตาม ไม่มีการคำนวณกำไรต่อหุ้นปรับลดสำหรับใบสำคัญแสดงสิทธิที่จะซื้อหุ้นสามัญ (GL-W3) ตามที่กล่าวไว้ในหมายเหตุ 22 สำหรับปีสิ้นสุดวันที่ 31 ธันวาคม 2556 เนื่องจากราคาใช้สิทธิรวมกับมูลค่ายุติธรรมต่อหน่วยของใบสำคัญแสดงสิทธิที่จะซื้อหุ้นสามัญมีราคาสูงกว่าราคาตลาดถัวเฉลี่ยของหุ้นสามัญของบริษัทฯ

27. กองทุนสำรองเลี้ยงชีพ

บริษัทฯ และพนักงานได้ร่วมกันจัดตั้งกองทุนสำรองเลี้ยงชีพขึ้นตามพระราชบัญญัติกองทุนสำรองเลี้ยงชีพ พ.ศ. 2530 โดยบริษัทฯ และพนักงานจะจ่ายสมทบเข้ากองทุนเป็นรายเดือนในอัตราร้อยละ 3 ของเงินเดือน กองทุนสำรองเลี้ยงชีพนี้บริหารโดยบริษัทหลักทรัพย์จัดการกองทุน อยู่ยง จำกัด และจะจ่ายให้แก่พนักงานเมื่อพนักงานนั้นออกจากงานตามระเบียบว่าด้วยกองทุนของบริษัทฯ ในระหว่างปี 2556 และ 2555 บริษัทฯ ได้จ่ายเงินสมทบกองทุนเป็นจำนวนเงิน 2.6 ล้านบาท และ 1.8 ล้านบาท ตามลำดับ

28. ภาวะผูกพัน

28.1 ภาวะผูกพันเกี่ยวกับรายจ่ายฟ้ายกุน

ณ วันที่ 31 ธันวาคม 2556 บริษัทฯ มีรายจ่ายฟ้ายกุนจำนวนเงิน 16.55 ล้านบาท ที่เกี่ยวข้องกับการจัดซื้อระบบคอมพิวเตอร์

28.2 ภาวะผูกพันเกี่ยวกับสัญญาเช่าดำเนินงาน

บริษัทฯ ได้เช่าทำสัญญาเช่าดำเนินงานที่เกี่ยวข้องกับการเช่าที่ดินและพื้นที่ในอาคาร อายุของสัญญามีระยะเวลาตั้งแต่ 1 ถึง 5 ปี บริษัทฯ มีจำนวนเงินขั้นต่ำที่ต้องจ่ายในอนาคตทั้งสิ้นภายใต้สัญญาเช่าดำเนินงานที่บอกเลิกไม่ได้ ดังนี้

	ณ วันที่ 31 ธันวาคม			
	2556		2555	
	พันบาท	พันเหรียญสหรัฐอเมริกา	พันบาท	พันเหรียญสหรัฐอเมริกา
จ่ายชำระ				
ภายใน 1 ปี	3,586	11	1,255	9
มากกว่า 1 ปี แต่ไม่เกิน 5 ปี	2,075	-	40	-

ณ วันที่ 31 ธันวาคม 2556 บริษัทฯ มีภาวะผูกพันตามสัญญาเช่าและบริการซึ่งจะต้องจ่ายค่าบริการภายใน 1 ปี จำนวน 3.6 ล้านบาทและ 0.01 ล้านเหรียญสหรัฐอเมริกา (2555: 1.3 ล้านบาทและ 0.01 ล้านเหรียญสหรัฐอเมริกา)

28.3 ภาวะผูกพันเกี่ยวกับสัญญาบริการ

ณ วันที่ 31 ธันวาคม 2556 บริษัทฯ มีภาวะที่ต้องจ่ายค่าธรรมเนียมที่ปรึกษาการลงทุนในต่างประเทศให้กับบุคคลที่เป็นพนักงานของกิจการที่เกี่ยวข้องกันเป็นจำนวนเงิน 0.04 ล้านเหรียญสหรัฐอเมริกาต่อเดือน 0.20 ล้านเยน และ 0.90 ล้านบาท (2555: 0.02 ล้านเหรียญสหรัฐอเมริกาต่อเดือน)

28.4 การค้าประกัน

ณ วันที่ 31 ธันวาคม 2556 และ 2555 บริษัทฯ มีหนังสือค้าประกันซึ่งออกโดยธนาคารในนามบริษัทฯ เหลืออยู่เป็นจำนวน 0.3 ล้านบาท ซึ่งเกี่ยวเนื่องกับการค้าประกันการใช้ไฟฟ้าและการใช้บริการไปรษณีย์

29. การเสนอข้อมูลทางการเงินจำแนกตามส่วนงาน

ข้อมูลส่วนงานดำเนินงานที่นำเสนอนี้สอดคล้องกับรายงานภายในของบริษัทฯ ที่ผู้มีอำนาจตัดสินใจสูงสุดด้านการดำเนินงานได้รับและสอบทานอย่างสม่ำเสมอเพื่อใช้ในการตัดสินใจในการจัดสรรทรัพยากรให้กับส่วนงานและประเมินผลการดำเนินงานของส่วนงาน ทั้งนี้ผู้มีอำนาจตัดสินใจสูงสุดด้านการดำเนินงานของบริษัทฯ คือคณะกรรมการบริษัท

เพื่อวัตถุประสงค์ในการบริหารงาน บริษัทฯ และบริษัทย่อยจัดโครงสร้างองค์กรเป็นหน่วยธุรกิจตามประเภทของบริการ บริษัทฯ และบริษัทย่อยมีส่วนงานที่รายงานทั้งสิ้น 2 ส่วนงาน

- ส่วนงานธุรกิจให้บริการสินเชื่อเช่าซื้อรถจักรยานยนต์
- ส่วนงานธุรกิจบริการที่ปรึกษาด้านการเงิน และจัดการเงินลงทุนอื่น

บริษัทฯ และบริษัทย่อยไม่มีกิจการร่วมส่วนงานดำเนินงานเป็นส่วนงานที่รายงานข้างต้น

ผู้มีอำนาจตัดสินใจสูงสุดสอบทานผลการดำเนินงานของแต่ละหน่วยธุรกิจแยกจากกันเพื่อวัตถุประสงค์ในการตัดสินใจเกี่ยวกับการจัดสรรทรัพยากรและการประเมินผลการปฏิบัติงาน บริษัทฯ ประเมินผลการปฏิบัติงานของส่วนงานโดยพิจารณาจากกำไรหรือขาดทุนจากการดำเนินงานและสินทรัพย์รวมซึ่งวัดมูลค่าโดยใช้เกณฑ์เดียวกับที่ใช้ในการวัดกำไรหรือขาดทุนจากการดำเนินงานและสินทรัพย์รวมในงบการเงิน

การบันทึกบัญชีสำหรับรายการระหว่างส่วนงานที่รายงานเป็นไปในลักษณะเดียวกับการบันทึกบัญชีสำหรับรายการธุรกิจกับบุคคลภายนอก

ข้อมูลรายได้ กำไร และสินทรัพย์รวมของส่วนงานของบริษัทฯ และบริษัทย่อยสำหรับปีสิ้นสุดวันที่ 31 ธันวาคม 2556 และ 2555 มีดังต่อไปนี้

(หน่วย: พันบาท)

	ส่วนงานธุรกิจ ให้บริการ สินเชื่อเช่าซื้อ	ส่วนงานธุรกิจ บริการที่ปรึกษา ด้านการเงิน	รวมส่วนงาน ที่รายงาน	รายการปรับปรุง และตัดรายการ ระหว่างกัน	งบการเงินรวม
สำหรับปีสิ้นสุดวันที่ 31 ธันวาคม 2556					
รายได้ดอกเบี้ยเช่าซื้อ	1,258,308	-	1,258,308	(28)	1,258,280
รายได้อื่น	183,044	35,621	218,665	(10,015)	208,650
ดอกเบี้ยรับ	11,252	9,842	21,094	(16,483)	4,611
ดอกเบี้ยจ่าย	151,576	10,565	162,141	(16,433)	145,708
ค่าเสื่อมราคาและตัดจำหน่าย	11,043	-	11,043	8,984	20,027
หนี้สูญและหนี้สงสัยจะสูญ	343,635	-	343,635	-	343,635
ขาดทุนจากการจำหน่ายทรัพย์สินรอการขาย	314,387	-	314,387	-	314,387
ค่าใช้จ่ายในการบริการและบริหาร	330,328	5,864	336,192	6,626	342,818
ค่าใช้จ่ายหรือรายได้ภาษีเงินได้	62,888	3,614	66,502	(1,849)	64,653
กำไรของส่วนงาน	238,747	25,420	264,167	(23,854)	240,313
สินทรัพย์รวมของส่วนงาน					
การเพิ่มขึ้นของสินทรัพย์ไม่หมุนเวียน ที่ไม่รวมเครื่องมือทางการเงินและสินทรัพย์ภาษีเงินได้รอตัดบัญชี	116,124	-	116,124	47,682	163,806

(หน่วย: พันบาท)

	ส่วนงานธุรกิจ ให้บริการ สินเชื่อเช่าซื้อ	ส่วนงานธุรกิจ บริการที่ปรึกษา ด้านการเงิน	รวมส่วนงาน ที่รายงาน	รายการปรับปรุง และตัดรายการ ระหว่างกัน	งบการเงินรวม
สำหรับปีสิ้นสุดวันที่ 31 ธันวาคม 2555					
รายได้ดอกเบี้ยเช่าซื้อ	837,221	-	837,221	-	837,221
รายได้อื่น	112,709	-	112,709	-	112,709
ดอกเบี้ยรับ	2,372	5,963	8,335	(602)	7,733
ดอกเบี้ยจ่าย	63,004	604	63,608	(604)	63,004
ค่าเสื่อมราคาและตัดจำหน่าย	8,476	-	8,476	-	8,476
หนี้สูญและหนี้สงสัยจะสูญ	45,253	-	45,253	-	45,253
ขาดทุนจากการจำหน่ายทรัพย์สินรอการขาย	140,251	-	140,251	-	140,251
ค่าใช้จ่ายในการบริการและบริหาร	239,981	1,450	241,431	(534)	240,897
ค่าใช้จ่ายหรือรายได้ภาษีเงินได้	102,094	307	102,401	-	102,401
กำไรของส่วนงาน	353,243	3,602	356,845	536	357,381
สินทรัพย์รวมของส่วนงาน					
การเพิ่มขึ้นของสินทรัพย์ไม่หมุนเวียน ที่ไม่รวมเครื่องมือทางการเงินและสินทรัพย์ภาษีเงินได้รอตัดบัญชี	(472)	-	(472)	-	(472)

ข้อมูลเกี่ยวกับเขตภูมิศาสตร์
รายได้จากลูกค้าภายนอกกำหนดขึ้นตามสถานที่ตั้งของลูกค้า

(หน่วย: พันบาท)

	2556	2555
รายได้จากลูกค้าภายนอก		
ประเทศไทย	1,420,887	951,701
ประเทศกัมพูชา	10,925	-
ประเทศสิงคโปร์	39,729	5,963
รวม	1,471,541	957,664
สินทรัพย์ไม่หมุนเวียน (ไม่รวมเครื่องมือทางการเงินและ สินทรัพย์ภาษีเงินได้รอตัดบัญชี)		
ประเทศไทย	2,387,727	1,731,778
ประเทศกัมพูชา	217,971	-
ประเทศสิงคโปร์	69,187	4,102
รวม	2,674,885	1,735,880

30. เครื่องมือทางการเงิน

30.1 นโยบายการบริหารความเสี่ยง

เครื่องมือทางการเงินที่สำคัญของบริษัทฯและบริษัทย่อยตามที่นิยามอยู่ในมาตรฐานการบัญชีฉบับที่ 107 “การแสดงรายการและการเปิดเผยข้อมูลสำหรับเครื่องมือทางการเงิน” เงินสดและรายการเทียบเท่าเงินสด ลูกหนี้ตามสัญญาเช่าซื้อและขายผ่อนชำระ เงินให้กู้ยืม เงินฝากประจำที่มีภาระค่าประกัน ลูกหนี้และเงินให้กู้ยืมแก่พนักงาน เงินเบิกเกินบัญชีและเงินกู้ยืมระยะสั้นจากสถาบันการเงินและเงินกู้ยืมระยะยาว บริษัทฯและบริษัทย่อยมีความเสี่ยงที่เกี่ยวข้องกับเครื่องมือทางการเงินดังกล่าว และมีนโยบายในการบริหารความเสี่ยงดังนี้

ความเสี่ยงด้านการให้สินเชื่อ

บริษัทฯและบริษัทย่อยมีความเสี่ยงด้านการให้สินเชื่อที่เกี่ยวข้องกับลูกหนี้ตามสัญญาเช่าซื้อและขายผ่อนชำระ ลูกหนี้สินเชื่อเงินสด และเงินให้กู้ยืม ฝ่ายบริหารควบคุมความเสี่ยงนี้โดยการกำหนดให้มีนโยบายและวิธีการในการควบคุมสินเชื่อที่เหมาะสม นอกจากนี้ การให้สินเชื่อของบริษัทฯไม่มีการกระจุกตัวเนื่องจากบริษัทฯมีฐานของลูกค้าที่หลากหลายและมีอยู่จำนวนมาก ราย ดังนั้น บริษัทฯจึงไม่คาดว่าจะได้รับความเสียหายที่เป็นสาระสำคัญจากการให้สินเชื่อนอกจากจำนวนค่าเผื่อหนี้สงสัยจะสูญที่บันทึกไว้แล้วในบัญชี

ความเสี่ยงจากอัตราดอกเบี้ย

บริษัทฯมีความเสี่ยงจากอัตราดอกเบี้ยที่สำคัญอันเกี่ยวเนื่องกับเงินฝากสถาบันการเงิน ลูกหนี้ตามสัญญาเช่าซื้อและขายผ่อนชำระ เงินฝากประจำที่มีภาระค่าประกัน เงินให้กู้ยืม ลูกหนี้และเงินให้กู้ยืมแก่พนักงาน เงินเบิกเกินบัญชีและเงินกู้ยืมระยะสั้นจากสถาบันการเงินและเงินกู้ยืมระยะยาวที่มีดอกเบี้ย อย่างไรก็ตาม เนื่องจากสินทรัพย์และหนี้สินทางการเงินส่วนใหญ่มีอัตราดอกเบี้ยที่ปรับขึ้นลงตามอัตราตลาด หรือมีอัตราดอกเบี้ยคงที่ซึ่งใกล้เคียงกับอัตราตลาดในปัจจุบัน ความเสี่ยงจากอัตราดอกเบี้ยของบริษัทฯจึงอยู่ในระดับต่ำ

ณ วันที่ 31 ธันวาคม 2556 และ 2555 สินทรัพย์และหนี้สินทางการเงินที่สำคัญสามารถจัดตามประเภทอัตราดอกเบี้ย และสำหรับสินทรัพย์และหนี้สินทางการเงินที่มีอัตราดอกเบี้ยคงที่สามารถแยกตามวันที่ครบกำหนด หรือวันที่มีการกำหนดอัตราดอกเบี้ยใหม่ (หากวันที่มีการกำหนดอัตราดอกเบี้ยใหม่ถึงก่อน) ได้ดังนี้

(หน่วย: ล้านบาท)

งบการเงินรวม ณ วันที่ 31 ธันวาคม 2556					
	อัตราดอกเบี้ยคงที่		อัตราดอกเบี้ยปรับขึ้นลงตามราคาตลาด	ไม่มีอัตราดอกเบี้ย	รวม
	ภายใน 1 ปี	มากกว่า 1 ถึง 5 ปี			
สินทรัพย์ทางการเงิน					
เงินสดและรายการเทียบเท่าเงินสด	-	-	7.63	312.91	320.54
ลูกหนี้ตามสัญญาเช่าซื้อและขายผ่อนชำระ - สุทธิ	2,208.37	2,323.22	-	-	4,531.59
เงินให้กู้ยืมระยะสั้นและดอกเบี้ยค้างรับ	23.37	-	-	-	23.37
เงินให้กู้ยืมระยะสั้นแก่กิจการที่เกี่ยวข้องกัน	55.16	-	-	-	55.16
เงินฝากธนาคารที่มีภาระค้ำประกัน	0.32	-	-	-	0.32
ลูกหนี้และเงินให้กู้ยืมแก่พนักงาน	-	-	-	0.24	0.24
	2,287.22	2,323.22	7.63	313.15	4,931.22
หนี้สินทางการเงิน					
เงินเบิกเกินบัญชีและเงินกู้ยืมระยะสั้นจากสถาบันการเงิน	-	-	13.55	-	13.55
เจ้าหนี้การค้าและเจ้าหนี้อื่น	-	-	-	4.32	4.32
เงินกู้ยืมระยะยาว	-	-	3,097.52	-	3,097.52
	-	-	3,111.07	4.32	3,115.39

(หน่วย: ล้านบาท)

งบการเงินรวม ณ วันที่ 31 ธันวาคม 2555					
	อัตราดอกเบี้ยคงที่		อัตราดอกเบี้ยปรับขึ้นลงตามราคาตลาด	ไม่มีอัตราดอกเบี้ย	รวม
	ภายใน 1 ปี	มากกว่า 1 ถึง 5 ปี			
สินทรัพย์ทางการเงิน					
เงินสดและรายการเทียบเท่าเงินสด	-	-	0.50	13.86	14.36
ลูกหนี้ตามสัญญาเช่าซื้อและขายผ่อนชำระ - สุทธิ	1,493.37	1,637.94	-	-	3,131.31
เงินให้กู้ยืมระยะสั้นแก่กิจการที่เกี่ยวข้องกัน	20.54	-	-	-	20.54
เงินฝากธนาคารที่มีภาระค้ำประกัน	0.31	-	-	-	0.31
ลูกหนี้และเงินให้กู้ยืมแก่พนักงาน	-	-	-	0.13	0.13
	1,514.22	1,637.94	0.50	13.99	3,166.65
หนี้สินทางการเงิน					
เงินเบิกเกินบัญชีและเงินกู้ยืมระยะสั้นจากสถาบันการเงิน	-	-	50.00	-	50.00
เจ้าหนี้การค้าและเจ้าหนี้อื่น	-	-	-	14.42	14.42
เงินกู้ยืมระยะยาว	-	-	1,721.96	-	1,721.96
	-	-	1,771.96	14.42	1,786.38

(หน่วย: ล้านบาท)

งบการเงินเฉพาะกิจการ ณ วันที่ 31 ธันวาคม 2556					
	อัตราดอกเบี้ยคงที่		อัตราดอกเบี้ย ปรับขึ้นลง ตามราคาตลาด	ไม่มี อัตราดอกเบี้ย	รวม
	ภายใน 1 ปี	มากกว่า 1 ถึง 5 ปี			
สินทรัพย์ทางการเงิน					
เงินสดและรายการเทียบเท่าเงินสด	-	-	1.35	84.81	86.16
ลูกหนี้ตามสัญญาเช่าซื้อและขายผ่อนชำระ - สุทธิ	2,145.48	2,275.92	-	-	4,421.40
เงินให้กู้ยืมระยะสั้นแก่กิจการที่เกี่ยวข้องกัน	203.88	-	-	-	203.88
เงินฝากธนาคารที่มีภาระค้ำประกัน	0.32	-	-	-	0.32
ลูกหนี้และเงินให้กู้ยืมแก่พนักงาน	-	-	-	0.24	0.24
	2,349.68	2,275.92	1.35	85.05	4,712.00
หนี้สินทางการเงิน					
เงินเบิกเกินบัญชีและเงินกู้ยืมระยะสั้นจาก สถาบันการเงิน	-	-	13.55	-	13.55
เจ้าหนี้การค้าและเจ้าหนี้อื่น	-	-	-	3.22	3.22
เงินกู้ยืมระยะยาว	-	-	3,097.52	-	3,097.52
	-	-	3,111.07	3.22	3,114.29

(หน่วย: ล้านบาท)

งบการเงินเฉพาะกิจการ ณ วันที่ 31 ธันวาคม 2555					
	อัตราดอกเบี้ยคงที่		อัตราดอกเบี้ย ปรับขึ้นลง ตามราคาตลาด	ไม่มี อัตราดอกเบี้ย	รวม
	ภายใน 1 ปี	มากกว่า 1 ถึง 5 ปี			
สินทรัพย์ทางการเงิน					
เงินสดและรายการเทียบเท่าเงินสด	-	-	0.48	10.41	10.89
ลูกหนี้ตามสัญญาเช่าซื้อและขายผ่อนชำระ - สุทธิ	1,493.37	1,637.94	-	-	3,131.31
เงินให้กู้ยืมระยะสั้นแก่กิจการที่เกี่ยวข้องกัน	39.85	-	-	-	39.85
เงินฝากธนาคารที่มีภาระค้ำประกัน	0.31	-	-	-	0.31
ลูกหนี้และเงินให้กู้ยืมแก่พนักงาน	-	-	-	0.13	0.13
	1,533.53	1,637.94	0.48	10.54	3,182.49
หนี้สินทางการเงิน					
เจ้าหนี้การค้าและเจ้าหนี้อื่น	-	-	-	14.42	14.42
เงินเบิกเกินบัญชีและเงินกู้ยืมระยะสั้นจาก สถาบันการเงิน	-	-	50.0	-	50.0
เงินกู้ยืมระยะยาว	-	-	1,721.96	-	1,721.96
	-	-	1,771.96	14.42	1,786.38

ความเสี่ยงจากอัตราแลกเปลี่ยน

บริษัทฯ และบริษัทย่อยมีความเสี่ยงจากอัตราแลกเปลี่ยนที่สำคัญอันเกี่ยวเนื่องจากการซื้อหรือขายและการกู้ยืมหรือให้กู้ยืมเงินเป็นเงินตราต่างประเทศ

บริษัทฯ และบริษัทย่อยมียอดคงเหลือของสินทรัพย์และหนี้สินทางการเงินที่เป็นสกุลเงินตราต่างประเทศดังนี้

สกุลเงิน	งบการเงินรวม				งบการเงินเฉพาะกิจการ					
	สินทรัพย์		หนี้สิน		สินทรัพย์		หนี้สิน		อัตราแลกเปลี่ยนถ่วงเฉลี่ย	
	ณ วันที่ 31 ธันวาคม		ณ วันที่ 31 ธันวาคม		ณ วันที่ 31 ธันวาคม		ณ วันที่ 31 ธันวาคม		ณ วันที่ 31 ธันวาคม	
	2556	2555	2556	2555	2556	2555	2556	2555	2556	2555
	(ล้านบาท)	(ล้านบาท)	(ล้านบาท)	(ล้านบาท)	(ล้านบาท)	(ล้านบาท)	(ล้านบาท)	(ล้านบาท)	(บาทต่อ 1 หน่วยเงินตราต่างประเทศ)	
เหรียญสหรัฐอเมริกา	1.04	1.79	-	-	0.11	0.88	0.04	-	32.8136	30.6316
เยน	20.56	10	-	-	-	-	-	-	0.3130	0.3545

30.2 มูลค่ายุติธรรมของเครื่องมือทางการเงิน

เนื่องจากเครื่องมือทางการเงินส่วนใหญ่ของบริษัทฯ และบริษัทย่อยจัดอยู่ในประเภทระยะสั้น และมีอัตราดอกเบี้ยใกล้เคียงกับอัตราดอกเบี้ยในตลาด บริษัทฯ และบริษัทย่อยจึงประมาณมูลค่ายุติธรรมของเครื่องมือทางการเงินใกล้เคียงกับมูลค่าตามบัญชีที่แสดงในงบแสดงฐานะการเงิน

มูลค่ายุติธรรม หมายถึง จำนวนเงินที่ผู้ซื้อและผู้ขายตกลงแลกเปลี่ยนสินทรัพย์กันหรือจ่ายชำระหนี้สินในขณะที่ยังมีสภาพคล่องและเต็มใจในการแลกเปลี่ยน และสามารถต่อรองราคากันได้อย่างเป็นอิสระในลักษณะที่ไม่มีความเกี่ยวข้องกัน วิธีการกำหนดมูลค่ายุติธรรมขึ้นอยู่กับลักษณะของเครื่องมือทางการเงิน มูลค่ายุติธรรมจะกำหนดจากราคาตลาดล่าสุด หรือกำหนดขึ้นโดยใช้เกณฑ์การวัดมูลค่าที่เหมาะสม

บริษัทฯ และบริษัทย่อยมีการประมาณการมูลค่ายุติธรรมของเครื่องมือทางการเงินตามหลักเกณฑ์ดังนี้

ก) สินทรัพย์และหนี้สินทางการเงินที่จะครบกำหนดในระยะเวลาอันสั้น ได้แก่ เงินสดและรายการเทียบเท่าเงินสด และเงินให้กู้ยืมระยะสั้น เจ้าหนี้และเงินกู้ยืมระยะสั้น แสดงมูลค่ายุติธรรมโดยประมาณตามมูลค่าตามบัญชีที่แสดงในงบแสดงฐานะการเงิน

ข) ลูกหนี้ตามสัญญาเช่าซื้อและผ่อนชำระ แสดงมูลค่ายุติธรรมโดยประมาณจากยอดเงินให้สินเชื่อหักดอกเบี้ยที่ยังไม่ถึงเป็นรายได้ตามที่แสดงในงบแสดงฐานะการเงินหักค่าเผื่อหนี้สงสัยจะสูญตามบัญชี

ค) เงินกู้ยืมระยะยาวที่จ่ายดอกเบี้ยในอัตราใกล้เคียงกับอัตราดอกเบี้ยในตลาด แสดงมูลค่ายุติธรรมโดยประมาณตามมูลค่าตามบัญชีที่แสดงในงบแสดงฐานะการเงิน

สำหรับเงินกู้ยืมระยะยาวบางส่วนตามที่กล่าวไว้ในหมายเหตุ 19 บริษัทฯ ได้ทำสัญญาแลกเปลี่ยนอัตราดอกเบี้ยบนเงินกู้ซึ่งมียอดคงเหลือ ณ วันที่ 31 ธันวาคม 2556 จำนวน 913.3 ล้านบาทกับธนาคารแห่งหนึ่ง สัญญาดังกล่าวมีระยะเวลา 24 - 30 งวด ครบกำหนดในเดือนธันวาคม 2558 - มิถุนายน 2559 ณ วันครบกำหนดในแต่ละงวด บริษัทฯ จะจ่ายดอกเบี้ยให้กับธนาคารด้วยอัตราดอกเบี้ยคงที่ตามที่กำหนดในสัญญา (ร้อยละ 6 ต่อปี) และธนาคารจะจ่ายดอกเบี้ยให้กับบริษัทฯ ในอัตราดอกเบี้ยลอยตัวบวกอัตราที่กำหนด โดยมีเงื่อนไขอื่น ๆ ตามที่ระบุในสัญญา บริษัทฯ มีผลขาดทุนที่ยังไม่เกิดขึ้นของสัญญาข้างต้น หากบริษัทฯ บันทึกรวมมูลค่ายุติธรรมเป็นจำนวนเงินประมาณ 27.1 ล้านบาท

31. การบริหารจัดการทุน

วัตถุประสงค์ในการบริหารจัดการทุนที่สำคัญของบริษัทฯ คือการจัดให้มีซึ่งโครงสร้างทุนที่เหมาะสมเพื่อสนับสนุนการดำเนินธุรกิจของบริษัทฯและเสริมสร้างมูลค่าการถือหุ้นให้กับผู้ถือหุ้น โดย ณ วันที่ 31 ธันวาคม 2556 กลุ่มบริษัทมีอัตราส่วนหนี้สินต่อทุนเท่ากับ 1.43:1 และเฉพาะบริษัทที่มีอัตราส่วนหนี้สินต่อทุนเท่ากับ 1.43:1 (2555: 1.19:1)

32. เหตุการณ์ภายหลังระยะเวลารายงาน

เมื่อวันที่ 20 มกราคม 2557 ที่ประชุมคณะกรรมการบริษัทฯ มีมติอนุมัติโครงการซื้อหุ้นคืนเพื่อบริหารทางการเงิน โดยมีรายละเอียดดังนี้

- 1) มีมติให้เสนอต่อที่ประชุมผู้ถือหุ้นในการประชุมสามัญผู้ถือหุ้นประจำปี 2557 เพื่ออนุมัติให้แก้ไขข้อบังคับบริษัทข้อ 12 เพื่อให้บริษัทฯสามารถซื้อหุ้นคืนได้
- 2) มีมติอนุมัติโครงการซื้อหุ้นคืนเพื่อบริหารทางการเงิน โดยกำหนดระยะเวลาการซื้อหุ้นคืนภายหลังจากที่ประชุมผู้ถือหุ้นมีมติอนุมัติการแก้ไขข้อบังคับบริษัทฯ ให้สามารถซื้อหุ้นคืนได้
- 3) วงเงินสูงสุดที่จะใช้ในการซื้อหุ้นคืน 330 ล้านบาท
- 4) จำนวนหุ้นที่จะซื้อคืน 51,252,115 หุ้น มูลค่าที่ตราไว้หุ้นละ 0.50 บาท หรือคิดเป็นร้อยละ 5 ของหุ้นสามัญที่จำหน่ายได้แล้วทั้งหมด
- 5) บริษัทฯซื้อหุ้นดังกล่าวในตลาดหลักทรัพย์แห่งประเทศไทย โดยเสนอซื้อจากผู้ถือหุ้นเป็นการทั่วไป ราคาหุ้นที่ซื้อคืนแต่ละครั้งต้องไม่เกินร้อยละ 115 ของราคาปิดของหุ้นเฉลี่ย 5 วันทำการก่อนวันทำการซื้อแต่ละครั้ง
- 6) ระยะเวลาจำหน่ายหุ้นที่ซื้อคืนนั้น ทางคณะกรรมการบริษัทฯจะพิจารณาวิธีจำหน่ายหุ้นอีกครั้งภายหลังเสร็จสิ้นโครงการซื้อคืน (ภายหลัง 6 เดือนนับแต่วันที่ซื้อหุ้นคืนเสร็จสิ้นแต่ต้องไม่เกิน 3 ปี) บริษัทฯจะกำหนดราคาจำหน่ายหุ้นที่ซื้อคืนต้องไม่ต่ำกว่า 85% ของราคาปิดเฉลี่ย 5 วันทำการก่อนวันทำการขายแต่ละครั้ง
- 7) หุ้นที่บริษัทฯ ซื้อคืนจะไม่มีสิทธิในการรับเงินปันผล

33. การอนุมัติงบการเงิน

งบการเงินนี้ได้รับอนุมัติให้ออกโดยกรรมการผู้มีอำนาจของบริษัทฯ เมื่อวันที่ 19 กุมภาพันธ์ 2557





บริษัท กรุ๊ปลีส์ จำกัด (มหาชน)

GROUP LEASE PUBLIC COMPANY LIMITED

63 ซอย 1 ถนนเทศบาลนิมิตร์ใต้ แขวงลาดยาว เขตจตุจักร กรุงเทพฯ 10900

63 Soi 1 Thetsabannimitretai Rd. Ladyao Chatuchak Bangkok 10900

Tel. : +66-2580-7555 Website : www.grouplease.co.th