



ANNUAL REPORT 2014

GROUP LEASE PUBLIC COMPANY LIMITED

First, Fast & Forward

1st |  | >>



รายงานประจำปี 2557

สารบัญ

สารจากประธานกรรมการ	1
รายงานของคณะกรรมการตรวจสอบ	3
นโยบายและภาพรวมการประกอบธุรกิจ	4
ลักษณะการประกอบธุรกิจ	6
ปัจจัยความเสี่ยง	8
ข้อมูลทั่วไปและข้อมูลสำคัญอื่น	10
ผู้ถือหุ้น	12
นโยบายการจ่ายเงินปันผล	14
โครงสร้างการจัดการ	15
การกำกับดูแลกิจการ	35
ความรับผิดชอบต่อสังคมของกิจการ	40
การควบคุมภายในและการบริหารความเสี่ยง	42
รายการระหว่างกัน	45
ข้อมูลทางการเงินที่สำคัญ	50
วิเคราะห์และคำอธิบายของฝ่ายจัดการ	55
รายงานความรับผิดชอบต่อสังคมของคณะกรรมการต่อรายงานทางการเงิน	69
รายงานของผู้สอบบัญชี และ งบการเงิน	70

ผู้ลงทุนสามารถศึกษาข้อมูลของบริษัทฯ เพิ่มเติมได้จาก
แบบแสดงรายการข้อมูลประจำปี (แบบ 56-1) ของบริษัทฯ
ที่แสดงไว้ใน www.sec.or.th หรือ เว็บไซต์ของบริษัทฯ ที่ www.grouplease.co.th

สารจากประธานกรรมการ

ปี 2557 นับเป็นปีแห่งการเปลี่ยนแปลงที่สำคัญของบริษัทฯ – ผมหมายถึง เปลี่ยนไปในทางที่ดีขึ้น จากที่บริษัท ได้มีการขยายธุรกิจในประเทศไทยในช่วงเวลาที่ผ่านมา หลังจาก 2 ปีของการชะลอตัวทางเศรษฐกิจ เราได้พยายามขยายธุรกิจเข้าสู่กลุ่มประเทศ CLMV (กัมพูชา ลาว เมียนมาร์ และเวียดนาม) ซึ่งเป็นกลุ่มประเทศที่มีตลาดที่มีการเติบโต และมีกำไรสูง ผมมีความยินดีที่จะแจ้งว่า การขยายตัวครั้งสำคัญครั้งแรกของเรา ไปยังประเทศกัมพูชา ได้รับการพิสูจน์แล้วว่าประสบความสำเร็จ และยังคงมีความมั่นใจว่าเราสามารถจะประสบความสำเร็จได้มากยิ่งขึ้น และมีผลกำไรมากขึ้นในปีต่อ ๆ ไป จากการเริ่มก้าวเข้าสู่ตลาดอื่น ๆ ในประเทศเพื่อนบ้านของประเทศไทย

ความสำเร็จของเราในประเทศกัมพูชา มิใช่ได้มาด้วยความบังเอิญ หากแต่เป็นผลจากสองปีแห่งการเตรียมการด้วยความเหนื่อยยาก และความมุ่งมั่นทุ่มเทของผู้บริหาร และพนักงานของเรา ซึ่งผลพวงจากความสำเร็จดังกล่าวสะท้อนให้เห็นได้จาก ตัวเลขกำไรสุทธิของบริษัทที่พุ่งสูงถึง 93 ล้านบาทในไตรมาสที่ 4 ของปี 2557 ซึ่งร้อยละ 20 ของกำไรนั้นเกิดจากผลกำไรที่ได้รับจากธุรกิจของบริษัทย่อยในต่างประเทศ โดยขณะนี้ GLF ซึ่งเป็นบริษัทย่อยแห่งหนึ่ง ได้สร้างเครือข่ายจุดให้บริการ (POS – Point of Sales) เพื่อการให้สินเชื่อรถจักรยานยนต์ฮอนด้า และเครื่องจักรกลการเกษตรคูโบต้า กระจายอยู่ทั่วประเทศกัมพูชา ซึ่งเอื้อให้เกิดการขยายธุรกิจในเมืองรุกได้มากขึ้น ผมจึงมีความเชื่อมั่นอย่างแรงกล้าว่า ผลประกอบการในกัมพูชาจะเติบโตอย่างก้าวกระโดดต่อไป

รูปแบบธุรกิจที่ประสบความสำเร็จในประเทศกัมพูชา นี้ จะเป็นต้นแบบสำหรับธุรกิจในประเทศลาว ซึ่งอยู่ระหว่างรอใบอนุญาตจากธนาคารชาติของลาว เพื่อประกอบธุรกิจในลักษณะเดียวกัน ถึงแม้ว่าลาวจะเป็นประเทศเล็ก แต่ก็มีความศักยภาพในการเติบโต ทั้งการให้สินเชื่อรถจักรยานยนต์ และเครื่องจักรทางการเกษตร โดยเฉพาะในเขตชนบทซึ่งไม่มีธนาคารเปิดให้บริการ ณ ต้นปี 2558 นี้ การเตรียมความพร้อมได้เสร็จสิ้น รวมถึงการมีระบบงานที่พร้อมจะเริ่มประกอบธุรกิจได้ทันทีที่ได้รับใบอนุญาต และจากการที่ระบบเดียวกันนี้ ได้รับความสำเร็จจากการทดลองใช้ในประเทศกัมพูชามาแล้ว จึงคาดว่า การดำเนินธุรกิจในประเทศลาว จะใช้ระยะเวลาคุ้มทุนสั้นกว่า เมื่อเทียบกับกัมพูชา

นอกเหนือจากกัมพูชา และลาวแล้ว เรายังได้ทำการศึกษาตลาดอย่างจริงจัง ในประเทศเมียนมาร์ ซึ่งธุรกิจกำลังเฟื่องฟูเนื่องจากการปฏิรูปทางการเมืองและเศรษฐกิจ ของรัฐบาลท้องถิ่นเริ่มเข้าที่ จึงคิดว่า เราน่าจะสามารถเริ่มธุรกิจสี่ล้อในเมียนมาร์ได้ในปี 2559 และสำหรับประเทศเวียดนาม ยังอยู่ระหว่างการเจรจาต่อรองเพื่อซื้อธุรกิจลักษณะเดียวกัน ตลอดจนธุรกิจที่เกี่ยวข้อง

ในขณะที่บริษัทให้ความสำคัญอันดับแรกกับการขยายธุรกิจในกลุ่มประเทศ CLMV บริษัทยังคงยึดมั่นในวิสัยทัศน์ในการก้าวสู่การเป็น “บริษัทการเงินชั้นนำในภูมิภาคอาเซียน” ด้วยการวางแผนที่จะเข้าไปสู่ตลาดในประเทศอินโดนีเซีย ซึ่งเป็นประเทศที่ใหญ่ที่สุดในอาเซียน ผมมีความยินดีที่จะเรียนให้ทราบว่า มีความเป็นไปได้ที่จะเป็นความจริงในอีกไม่นาน หลังจากบริษัทได้เป็นพันธมิตรทางธุรกิจกับ J Trust Group ประเทศญี่ปุ่น ซึ่งได้ลงทุนในหุ้นกู้แปลงสภาพของบริษัทมูลค่า 30 ล้านดอลลาร์สหรัฐ และเรามีแผนที่ประสานความร่วมมือกับธนาคารในเครือของ J Trust ในประเทศอินโดนีเซีย – PT Bank Mutiara – เพื่อการเริ่มต้นธุรกิจอินโดนีเซียในอีกไม่นาน

สำหรับในประเทศไทยเอง หลังจากได้เข้าซื้อธุรกิจของ บริษัทธนบรรณเมื่อกลางปี 2557 ทำให้บริษัทมีฐานธุรกิจที่กว้างขึ้นมาก ดังนั้น ผมจึงมีความมั่นใจว่า เราสามารถจะใช้สำนักงานใหญ่ในประเทศไทย เป็นฐานใหญ่ในการขับเคลื่อนการขยายธุรกิจไปสู่ประเทศอื่น ๆ ในเอเชียตะวันออกเฉียงใต้ เพื่อให้ได้รับประโยชน์จากศักยภาพมหาศาลที่จะเกิดขึ้น จากการเกิดประชาคมเศรษฐกิจอาเซียนได้

ท้ายที่สุดนี้ ผมใคร่ขอใช้โอกาสนี้ ขอขอบคุณผู้ที่เกี่ยวข้องทุกฝ่าย คู่ค้า ลูกค้า ตลอดจนผู้บริหารและพนักงานทุกท่าน ที่ได้ให้การสนับสนุนแก่บริษัทด้วยดีเสมอมา อันเป็นเบื้องหลังความสำเร็จของบริษัท และเชื่อว่าทุก ๆ ท่าน จะให้การสนับสนุน และให้ความร่วมมืออย่างเต็มที่ต่อไป เพื่อเราจะได้ร่วมกันรับผลแห่งความสำเร็จที่ยิ่งใหญ่ขึ้นในปีต่อๆ ไป

นายमितชัช โคโนชิตะ
ประธานกรรมการ

รายงานคณะกรรมการตรวจสอบ

คณะกรรมการตรวจสอบ บริษัท กรู๊ปปลัส จำกัด (มหาชน) ประกอบด้วยกรรมการอิสระ 4 ท่าน ได้แก่ พลเอกสืบสันต์ ทรรทรานนท์ เป็นประธานคณะกรรมการตรวจสอบ นายไศยนิต พิชญางกูร, นายพลเดช เทอดพิทักษ์วานิช และนายกฤษณ์ พันธรัตน์มาลา เป็นกรรมการตรวจสอบ ในรอบปี 2557 คณะกรรมการตรวจสอบชุดปัจจุบันได้เข้าร่วมประชุมกับฝ่ายบริหาร และผู้ตรวจสอบภายในจำนวน 12 ครั้ง โดยมีความเห็นดังต่อไปนี้

- **รายงานทางการเงิน** จากที่ได้พิจารณาสอบทานงบการเงินแต่ละไตรมาส และรายปี ร่วมกับฝ่ายบริหารและผู้สอบบัญชี พบว่ามีความถูกต้องตามหลักการบัญชีที่รับรองโดยทั่วไป ครบถ้วน และเป็นที่ยอมรับได้
- **ระบบควบคุมภายใน** บริษัทได้จัดให้มีหน่วยงานตรวจสอบภายใน ให้เป็นผู้ดำเนินการตรวจสอบภายใน โดยรายงานตรงต่อคณะกรรมการตรวจสอบ ซึ่งพบว่าระบบควบคุมภายใน มีความเพียงพอและเป็นไปอย่างโปร่งใส ตรวจสอบได้ ทั้งนี้หน่วยงานต่างๆ ภายในบริษัท ได้ให้ความร่วมมือในการตรวจสอบภายในเป็นอย่างดี ทำให้การตรวจสอบเป็นไปอย่างมีประสิทธิภาพ
- **การปฏิบัติตามกฎหมาย** บริษัทดำเนินธุรกิจภายใต้กฎหมายว่าด้วยหลักทรัพย์ และตลาดหลักทรัพย์ ข้อกำหนดของตลาดหลักทรัพย์ ตลอดจนกฎหมายและระเบียบที่กำหนดขึ้นโดยหน่วยงานต่างๆ ซึ่งมีความเกี่ยวข้องกับธุรกิจของบริษัทฯ อย่างเคร่งครัด
- **ผู้สอบบัญชี** บริษัท สำนักงาน อีวาย จำกัด รับหน้าที่เป็นผู้สอบบัญชีของบริษัทในปี 2557 เป็นปีที่ 8 ต่อเนื่องจากปีที่ผ่านมา ซึ่งการตรวจสอบบัญชีอยู่ภายใต้มาตรฐานการบัญชีที่มีความถูกต้องเหมาะสมในระดับสากล และมีค่าใช้จ่ายสำหรับการสอบบัญชีในระดับที่สมเหตุสมผล
- **รายการที่อาจมีความขัดแย้งทางผลประโยชน์** คณะกรรมการตรวจสอบได้ร่วมพิจารณาการทำรายการระหว่างกันของบริษัทฯ พบว่ามีความสมเหตุสมผล โปร่งใส และเป็นไปเพื่อประโยชน์สูงสุดของบริษัทฯ ตามเกณฑ์ที่ตลาดหลักทรัพย์แห่งประเทศไทยกำหนด
- **การเข้าร่วมประชุมของคณะกรรมการตรวจสอบ**

รายชื่อ	ประชุมคณะกรรมการตรวจสอบ	ประชุมคณะกรรมการ
พลเอกสืบสันต์ ทรรทรานนท์	12/12	17/18
นายไศยนิต พิชญางกูร	12/12	18/18
นายพลเดช เทอดพิทักษ์วานิช	12/12	18/18
นายกฤษณ์ พันธรัตน์มาลา	11/12	18/18

โดยรวมจากการที่คณะกรรมการตรวจสอบได้ปฏิบัติหน้าที่พบว่าบริษัทฯ มีระบบการบริหารจัดการที่มีประสิทธิภาพ โปร่งใส สามารถตรวจสอบได้ในทุกขั้นตอน จากระบบการจัดเก็บข้อมูลอย่างละเอียด เป็นระเบียบ สอดคล้องกันภายในแผนก และสามารถอ้างอิงกันได้ระหว่างหน่วยงานต่างๆ ทั้งนี้ คณะกรรมการตรวจสอบสนับสนุนให้บริษัทฯ ปฏิบัติตามหลักการกำกับดูแลกิจการที่ดีของตลาดหลักทรัพย์ พร้อมทั้งให้ข้อสังเกต ข้อเสนอแนะ และแนวทางการปรับปรุง เพื่อให้เกิดประโยชน์สูงสุดแก่ทุกฝ่ายต่อไป

คณะกรรมการตรวจสอบ
บริษัท กรู๊ปปลัส จำกัด (มหาชน)

นโยบายและภาพรวมการประกอบธุรกิจ

บริษัท กู๊ปปลัส จำกัด (มหาชน) หรือ GL เริ่มจดทะเบียนจัดตั้งบริษัทเมื่อวันที่ 6 พฤษภาคม 2529 เพื่อดำเนินธุรกิจให้เข้าชื้อรถยนต์ ในเขตกรุงเทพฯ ปริมณฑล และต่างจังหวัด ต่อมาในปี 2533 กลุ่มผู้ถือหุ้นใหม่ได้เข้ามาซื้อกิจการจากผู้ถือหุ้นเดิม และมุ่งเน้นการขยายธุรกิจให้เข้าชื้อรถจักรยานยนต์ และชะลอการให้เข้าชื้อรถยนต์ หลังจากนั้น บริษัทได้ขยายธุรกิจสินเชื่อให้เข้าชื้อด้านอื่นๆ ได้แก่ รถบรรทุก เครื่องจักรกล แทนพิมพ์ ตลอดจนธุรกิจสัญญาเช่าทางการเงิน สัญญาโอนสิทธิเรียกร้อง สินเชื่อขายผ่อนชำระ และสินเชื่อเงินสดส่วนบุคคล ภายหลังตั้งแต่ปี 2547 เป็นต้นมา บริษัทเน้นการให้บริการสินเชื่อเข้าชื้อรถจักรยานยนต์เพียงอย่างเดียว บริษัทได้เพิ่มทุนเพื่อรองรับการเติบโตของธุรกิจอย่างต่อเนื่องตลอดระยะเวลาที่ผ่านมา จากทุนจดทะเบียนเริ่มต้น 1 ล้านบาท จนกระทั่งปัจจุบันมีทุนจดทะเบียน 720,926,136 บาท เป็นทุนจดทะเบียนชำระแล้ว 545,384,816บาท

ในปี 2550 บริษัทมีการเปลี่ยนแปลงที่สำคัญในส่วนของผู้ถือหุ้นรายใหญ่ กล่าวคือช่วงปลายปี 2549 ถึงต้นปี 2550 กลุ่มผู้ถือหุ้นรายใหญ่เดิม ได้ทยอยขายหุ้นให้กับ กลุ่มบริษัท เอ.พี.เอฟ. (บริษัทที่จัดเป็นกลุ่มเดียวกัน ได้แก่ Engine Holdings Asia Pte. Ltd และบริษัท เอ.พี.เอฟ.โฮลดิ้งส์ จำกัด) ซึ่งทำให้ปัจจุบัน ณ วันที่ 30 ธันวาคม 2557 กลุ่มบริษัท เอ.พี.เอฟ. เป็นผู้ถือหุ้นรายใหญ่ โดยถือหุ้นเป็นจำนวนทั้งสิ้น 483,295,235 หุ้น หรือคิดเป็นร้อยละ 44.51 ของทุนจดทะเบียนทั้งหมดซึ่งชำระแล้วเต็มจำนวน

วิสัยทัศน์ วัตถุประสงค์เป้าหมาย หรือกลยุทธ์ในการดำเนินงานของบริษัท

ปัจจุบันวิสัยทัศน์ ของ บริษัทฯ คือ “การก้าวไปสู่การเป็นบริษัทชั้นนำด้านการเงินในภูมิภาคอาเซียน” (ASEAN Regional Finance Company (ARFC))

ในปี 2556 บริษัทฯ ได้เริ่มต้นจากการขยายธุรกิจให้เข้าชื้อรถจักรยานยนต์ไปยังประเทศกัมพูชา โดยได้รับสิทธิในการให้สินเชื่อเข้าชื้อรถจักรยานยนต์อันดับหนึ่งแต่เพียงผู้เดียวในประเทศกัมพูชา (Exclusive Rights) และได้ลงนามในบันทึกข้อตกลง เพื่อความร่วมมือกันทางธุรกิจ กับบริษัท สยามคูโบต้า จำกัด ซึ่งเป็นผู้ผลิตอุปกรณ์การเกษตรชั้นนำ ในประเทศกัมพูชา และได้เริ่มเปิดสำนักงานเพื่อให้บริการ ในร้านค้าตัวแทนจำหน่ายสินค้าของคูโบต้าในประเทศกัมพูชาแล้ว ในเดือนมกราคม 2557นอกจากนั้น บริษัทฯ ยังมีแผนขยายธุรกิจไปสู่ประเทศอื่นๆ ในภูมิภาคอาเซียนในระยะเวลาอันใกล้

บริษัทฯมีเป้าหมายในการดำเนินธุรกิจภายในระยะเวลา 3 ปีตั้งแต่ปี 2557 – 2559 โดยการขยายการให้บริการสินเชื่อเข้าชื้อรถจักรยานยนต์ในเขตกรุงเทพฯ ปริมณฑล และต่างจังหวัด รวมทั้งต่างประเทศโดยมีเป้าหมายการขยายธุรกิจด้วยอัตราเติบโตเฉลี่ยประมาณร้อยละ 10 ต่อปี

การเปลี่ยนแปลง และพัฒนาการที่สำคัญ

ในปี 2555 เป็นปีที่บริษัทฯ มีผลประกอบการสูงเป็นประวัติการณ์ จากการขยายธุรกิจอย่างรวดเร็วตั้งแต่ไตรมาสสองต่อเนื่องจนตลอดทั้งปี เมื่อพอร์ตสินเชื่อเติบโตขึ้นมาก จึงส่งผลให้รายได้ดอกผลเข้าชื้อที่ผันตัวอย่างมีนัยสำคัญ ขณะที่ปริมาณการตั้งสำรองหนี้สงสัยจะสูญยังอยู่ในระดับต่ำจากผลของการฟื้นตัวจากอุทกภัยในไตรมาสแรก และจากสัดส่วนของสินเชื่อลูกหนี้รายใหม่ที่เพิ่มขึ้นมาก นอกจากนี้บริษัทฯ ยังคงรักษาประสิทธิภาพในการติดตามเรียกเก็บชำระหนี้ได้เป็นอย่างดี โดยรวมบริษัทฯ จึงสามารถทำกำไรได้เพิ่มขึ้นมากกว่าปีที่ผ่านมา นอกจากนี้บริษัทฯได้ลงทุนในบริษัท

ยอย คือ บริษัท Group Lease Holdings Pte. Ltd. หรือ GLH ซึ่งเป็นบริษัทโฮลดิ้ง ในประเทศสิงคโปร์เพื่อเป็นฐานสำหรับขยายการลงทุนในประเทศต่างๆ

ในปี 2556 Group Lease Holdings Pte. Ltd. ได้ซื้อหุ้นสามัญของบริษัท GL Finance Plc. หรือ GLF เพื่อประกอบธุรกิจให้สินเชื่อเช่าซื้อรถจักรยานยนต์ในประเทศกัมพูชาโดยถือหุ้นในสัดส่วนร้อยละ 100 ซึ่ง GLF ได้รับสิทธิแต่เพียงผู้เดียวในการให้บริการสินเชื่อเช่าซื้อรถจักรยานยนต์ (Exclusive Rights) จากผู้ผลิตและจัดจำหน่ายฮอนด้าในประเทศกัมพูชาซึ่ง ณ ปัจจุบัน GLF ได้เปิดจุดให้บริการสินเชื่ออยู่ในร้านของตัวแทนจำหน่าย รถจักรยานยนต์ฮอนด้าจำนวนทั้งสิ้น 131 แห่งทั่วประเทศกัมพูชา และให้บริการสินเชื่อเครื่องจักรกลการเกษตรคูโบต้าอีกจำนวน 22 แห่งสำหรับธุรกิจในประเทศไทย บริษัทฯ ได้ขยายธุรกิจโดยการเปิดให้บริการสินเชื่อเพิ่มขึ้นในพื้นที่ใหม่ๆ ของกรุงเทพฯ และปริมณฑล และอีกหลายแห่งในต่างจังหวัด ทั้งพื้นที่ในภาคตะวันออก, ตะวันตก และตะวันออกเฉียงเหนือ

เมื่อต้นปี 2557 เพื่อรองรับการขยายธุรกิจ บริษัทฯ มีการปรับโครงสร้างองค์กร โดยแบ่งแยกหน่วยงานติดตามหนี้สินออกมาเป็นฝ่ายใหม่ และมีผู้จัดการทั่วไปเพื่อกำกับดูแลการปฏิบัติงานของฝ่ายติดตามหนี้สินโดยเฉพาะ นอกจากนี้ในช่วงกลางปี บริษัทฯ ได้เข้าซื้อกิจการบริษัท ธนบรรณ จำกัด ซึ่งเป็นบริษัทในอุตสาหกรรมเดียวกัน ทำให้บริษัทฯ สามารถขยายธุรกิจเพิ่มขึ้นได้ทันทีประมาณร้อยละ 30 ภายใต้แผนนโยบายบริหารจัดการของบริษัทฯ เชื่อมันว่าบริษัท ธนบรรณ จะเป็นส่วนสำคัญที่ช่วยเสริมสร้างศักยภาพในการแข่งขันสำหรับตลาดในประเทศไทยให้กับบริษัทฯ ได้ในอนาคต

โครงสร้างการถือหุ้นของกลุ่มบริษัท

โครงสร้างกลุ่มบริษัทและการดำเนินงานของกลุ่มบริษัทสามารถแบ่งได้ดังนี้

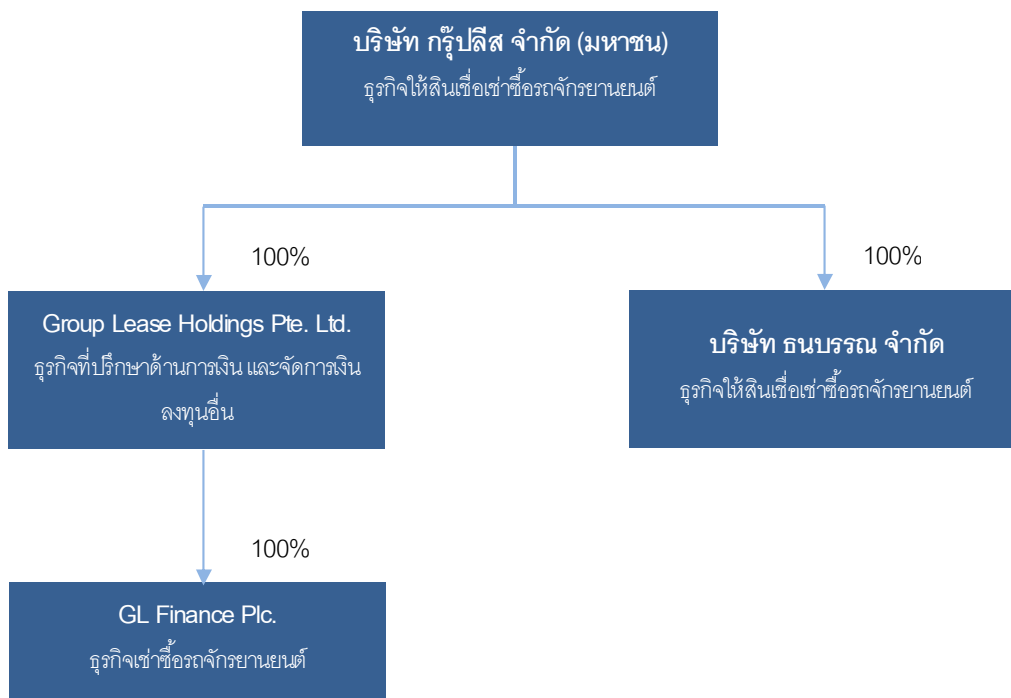

ลักษณะการประกอบธุรกิจ

ธุรกิจหลักของกลุ่มบริษัทคือ การให้บริการสินเชื่อเช่าซื้อรถจักรยานยนต์ โดยรถจักรยานยนต์ที่กลุ่มบริษัทให้สินเชื่อเช่าซื้อส่วนใหญ่จะเป็นรถญี่ปุ่นเฉลี่ยราคาคันละประมาณ 46,000 บาท และเป็นรถจักรยานยนต์ที่มีสภาพคล่องในการซื้อขายสูง ได้แก่ ฮอนด้า ยามาฮ่า ซูซูกิ และคาวาซากิ เป็นต้น

นอกจากการให้บริการสินเชื่อเช่าซื้อรถจักรยานยนต์แล้ว บริษัทยังมีการให้บริการหลังการขาย โดยให้บริการรับต่อภาษีทะเบียนรถจักรยานยนต์ กรมธรรม์ประกันภัย และ พ.ร.บ. ซึ่งเป็นการอำนวยความสะดวกให้แก่ลูกค้า อีกทั้งยังเป็นการเสริมรายได้ให้กับบริษัทอีกทางหนึ่ง ตลอดจนเป็นการคุ้มครองและป้องกันความเสี่ยงที่อาจจะเกิดขึ้นกับทรัพย์สินซึ่งเป็นหลักประกันในการให้สินเชื่อของบริษัทได้

โครงสร้างรายได้ของกลุ่มบริษัท

รายได้ของบริษัท	ปี 2557		ปี 2556		ปี 2555	
	พันบาท	ร้อยละ	พันบาท	ร้อยละ	พันบาท	ร้อยละ
รายได้ดอกผลเช่าซื้อและขายผ่อนชำระ	1,666.74	89.03	1,258.28	85.51	837.22	87.42
รายได้อื่น*	205.33	10.97	213.26	14.49	120.44	12.58
รวม	1,872.07	100.00	1,471.54	100.00	957.66	100.00

*รายได้อื่นประกอบด้วย หนี้สูญรับคืน, เบี้ยปรับสัญญาเช่าซื้อและขายผ่อนชำระ, ค่าบริการงานทะเบียน, ค่าบริการงานด้านประกันภัย, ค่าติดตามและอื่นๆ

สถานการณ์แข่งขัน

จำนวนรถจักรยานยนต์จดทะเบียนในเขตกรุงเทพฯ และปริมณฑลรายปี (คัน)

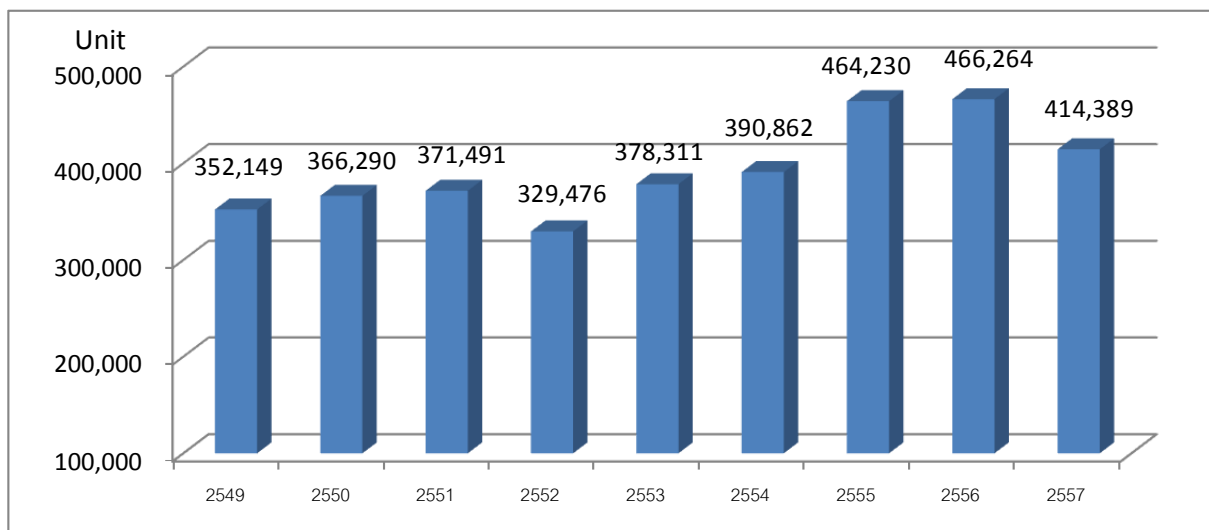

ที่มา : กรมการขนส่งทางบก

ยอดการจำหน่ายรถจักรยานยนต์จะส่งผลโดยตรงต่ออุตสาหกรรมการเช่าซื้อรถจักรยานยนต์ ทั้งนี้หากพิจารณาภาวะการจำหน่ายรถจักรยานยนต์ อาจกล่าวได้ว่ารถจักรยานยนต์ยังคงเป็นยานพาหนะที่ให้ความสะดวกสบายและรวดเร็วภายใต้ภาวะการจราจรที่หนาแน่นในเขตกรุงเทพมหานครและปริมณฑลโดยที่ระบบขนส่งมวลชนต่าง ๆ ยังไม่สามารถสนองต่อความต้องการของประชาชนได้ ทำให้รถจักรยานยนต์ยังคงเป็นทางเลือกหนึ่งที่ใช้ในการเดินทาง หรือ ดำเนินธุรกิจ ประกอบกับบริษัทผู้ผลิตรถจักรยานยนต์ได้ใช้เทคโนโลยีขั้นสูงในการออกแบบรถจักรยานยนต์ให้สวยงามทันสมัย และสะดวกสบายมากขึ้น ตัวอย่างเช่น รถจักรยานยนต์ที่ใช้ระบบเกียร์อัตโนมัติซึ่งผู้บริโภครักก็มีการตอบสนองเป็นอย่างดี และมีแนวโน้มเพิ่มขึ้นอย่างต่อเนื่องทำให้ธุรกิจเช่าซื้อรถจักรยานยนต์เป็นที่น่าสนใจในการลงทุน จะเห็นได้จากมีผู้ประกอบการรายใหม่เข้ามาดำเนินธุรกิจให้เช่าซื้อรถจักรยานยนต์เพิ่มขึ้นหลายราย ส่งผลให้ภาวะการแข่งขันในธุรกิจเช่าซื้อรถจักรยานยนต์มีการแข่งขันกันเพิ่มขึ้นเช่นกัน

ในปี 2557 จำนวนรถจักรยานยนต์ที่จดทะเบียนใหม่ในกรุงเทพฯ และปริมณฑล มีจำนวน 414,389 คัน โดยลดลงร้อยละ 11.13 จากปี 2556 ซึ่งมีจำนวน 466,264 คัน จากผลกระทบของภาวะเศรษฐกิจทั้งใน และนอกประเทศ โดยนอกประเทศได้แก่ ความขบเซาของเศรษฐกิจในหลายๆ ประเทศ โดยเฉพาะยุโรป ขณะที่อเมริกาเพิ่งจะมีสัญญาณฟื้นตัว ทำให้โดยรวมการส่งออกของไทยไปยังต่างประเทศยังไม่กลับสู่ภาวะปกติ ส่วนปัจจัยในประเทศยังคงได้รับผลกระทบจากสถานการณ์ทางการเมืองที่ยืดเยื้อต่อเนื่องจากช่วงครึ่งปีหลังของปี 2556 จนถึงไตรมาส 2 ของปี 2557 ทำให้ทั้งการจ่ายภาครัฐ และภาคครัวเรือนอยู่ในระดับต่ำ แต่สำหรับปี 2558 นั้น ช่วงครึ่งปีแรกคาดว่าจะยังไม่เห็นสัญญาณฟื้นตัวที่ชัดเจน แต่น่าจะมีแนวโน้มที่ดีขึ้น เนื่องจากการคลี่คลายของสถานการณ์ทางการเมืองซึ่งทำให้รัฐบาลปัจจุบันสามารถเริ่มดำเนินโครงการขนาดใหญ่เพื่อกระตุ้นเศรษฐกิจในประเทศได้ จึงเป็นที่คาดการณ์ว่าอุตสาหกรรมรถจักรยานยนต์ในครึ่งปีหลังน่าจะเริ่มฟื้นตัวได้ แต่ทั้งนี้อัตราการเติบโตยังขึ้นอยู่กับปัจจัยอื่นๆ ไม่ว่าจะเป็นความสามารถในการส่งออก ราคาพืชผลทางการเกษตร ราคาสินค้าโภคภัณฑ์โดยเฉพาะน้ำมัน เป็นต้น

การจัดหาบริการ

แหล่งที่มาของเงินทุนของกลุ่มบริษัท ณ. วันที่ 31 ธันวาคม 2557 ปี 2556 และ ปี 2555 ประกอบด้วย

	งบการเงินเฉพาะกิจการ					
	ปี 2557		ปี 2556		ปี 2555	
	ล้านบาท	ร้อยละ	ล้านบาท	ร้อยละ	ล้านบาท	ร้อยละ
เงินเบิกเกินบัญชีและเงินกู้ยืมระยะสั้นจากสถาบันการเงิน	250.00	3.51	13.55	0.25	50.00	1.48
เงินกู้ยืมจากสถาบันการเงิน*	3,859.86	54.19	3,097.52	57.74	1,721.96	51.08
หุ้นกู้	488.30	6.85	-	-	-	-
เจ้าหนี้การค้า	6.35	0.09	3.22	0.06	14.42	0.43
รวม	4,604.51	64.64	3,114.29	58.05	1,786.38	52.99
ส่วนของผู้ถือหุ้น	2,518.94	35.36	2,250.69	41.95	1,584.92	47.01
รวมแหล่งที่มา	7,123.45	100.00	5,364.98	100.00	3,371.29	100.00

หมายเหตุ : * เงินกู้ยืมจากสถาบันการเงินเป็นเงินกู้ระยะยาวครบกำหนดใช้คืนภายในสามสิบงวด โดยผ่อนชำระเป็นงวดๆ ตามที่ระบุในสัญญาเงินกู้ เริ่มชำระงวดแรกในวันชำระดอกเบี้ยครั้งแรกหลังจากวันที่เปิดเงินกู้ตามวงเงินสินเชื่อ

	งบการเงินรวม					
	ปี 2557		ปี 2556		ปี 2555	
	ล้านบาท	ร้อยละ	ล้านบาท	ร้อยละ	ล้านบาท	ร้อยละ
เงินเบิกเกินบัญชีและเงินกู้ยืมระยะสั้นจากสถาบันการเงิน	250.00	3.50	13.55	0.25	50.00	1.48
เงินกู้ยืมจากสถาบันการเงิน*	3,859.86	54.07	3,097.52	57.61	1,721.96	51.03
หุ้นกู้	488.30	6.83	-	-	-	-
เงินกู้ยืมระยะสั้น	19.80	0.28	-	-	-	-
เจ้าหนี้การค้า	9.07	0.13	4.32	0.08	14.42	0.43
รวม	4,627.03	64.81	3,115.39	57.94	1,786.38	52.94
ส่วนของผู้ถือหุ้น	2,512.26	35.19	2,261.08	42.06	1,587.81	47.06
รวมแหล่งที่มา	7,139.29	100.00	5,376.47	100.00	3,374.19	100.00

หมายเหตุ : * เงินกู้ยืมจากสถาบันการเงินเป็นเงินกู้ระยะยาวครบกำหนดใช้คืนภายในสามสิบงวด โดยผ่อนชำระเป็นงวดๆ ตามที่ระบุในสัญญาเงินกู้ เริ่มชำระงวดแรกในวันชำระดอกเบี้ยครั้งแรกหลังจากวันที่เปิดเงินกู้ตามวงเงินสินเชื่อ

ปัจจัยความเสี่ยง

ความเสี่ยงจากแหล่งเงินทุนภายนอก

จากลักษณะการประกอบธุรกิจการให้สินเชื่อเช่าซื้อ การดำเนินธุรกิจอย่างต่อเนื่องจะต้องมีแหล่งเงินทุนที่เพียงพอรองรับการดำเนินการ ทั้งนี้ปัจจุบันแหล่งเงินทุนที่บริษัทนำมาให้สินเชื่อมาจากสองแหล่งหลักคือเงินกู้ยืมจากสถาบันการเงินและเงินสดจากการดำเนินงานของบริษัท

ณวันที่ 31 ธันวาคม 2557 มียอดเงินเบิกเกินบัญชีและเงินกู้ยืมจากสถาบันการเงินคงเหลือ 4,109.86 ล้านบาท ซึ่งส่วนใหญ่เป็นเงินกู้ยืมระยะยาว ทั้งนี้บริษัทฯ มีวงเงินกู้ยืมระยะยาวตามสัญญาเงินกู้ที่ยังไม่ได้เบิกใช้จำนวน 115.10 ล้านบาท

จากการดำเนินการที่ผ่านมา บริษัทมีการกู้ยืมเงินจากสถาบันการเงินเป็นหลักโดยบริษัทมีประวัติการชำระคืนเงินกู้ดีมาโดยตลอด รวมทั้งสามารถปฏิบัติตามเงื่อนไขทางการเงินภายใต้สัญญาเงินกู้ได้แก่การดำรงอัตราส่วนหนี้สินต่อส่วนของผู้ถือหุ้นและการดำรงอัตราส่วนของผู้ถือหุ้นเข้าซื้อต่อหนี้สินกู้ ซึ่งจะทำให้บริษัทสามารถลดความเสี่ยงจากการไม่ได้รับเงินทุนจากแหล่งเงินทุนภายนอกได้

ความเสี่ยงจากอัตราดอกเบี้ยเงินกู้หากมีแนวโน้มสูงขึ้น

รายได้หลักของบริษัทมาจากรายได้ดอกเบี้ยรับจากการให้บริการสินเชื่อเช่าซื้อรถจักรยานยนต์ ทั้งนี้การเปลี่ยนแปลงของอัตราดอกเบี้ยจะมีผลกระทบต่อความสามารถในการหาค่าไรของบริษัท กล่าวคือ ส่วนต่างอัตราดอกเบี้ยรับจากการให้บริการสินเชื่อเช่าซื้อกับต้นทุนเงินกู้โดยอัตราดอกเบี้ยที่สูงขึ้นจะส่งผลต่อต้นทุนเงินกู้ที่สูงขึ้น ในขณะที่อัตราดอกเบี้ยจากการให้บริการสินเชื่อเช่าซื้อนั้นคงที่ตามระยะเวลาที่กำหนดในสัญญาเช่าซื้อ จึงส่งผลกระทบต่อส่วนต่างอัตราดอกเบี้ยได้

ความเสี่ยงจากความไม่สอดคล้องกันระหว่างอายุเงินกู้กับระยะเวลาให้เขาซื้อรถจักรยานยนต์

จากอายุของสัญญาเช่าซื้อที่ 12 - 36 เดือน (โดยเฉลี่ยแล้วจากประวัติการชำระหนี้งวดของลูกค้ำตามสัญญาเช่าซื้ออยู่ที่ประมาณ 30 เดือน) บริษัทมีนโยบายในการทำสัญญาเงินกู้ระยะยาวจากสถาบันการเงินซึ่งเป็นแหล่งเงินทุนภายนอก ให้มีความสอดคล้องกับระยะเวลาชำระคืนตามสัญญาเช่าซื้อดังกล่าว เพื่อให้เกิดสภาพคล่องในการดำเนินกิจการอย่างไรก็ตามบริษัทได้จัดทำประมาณการกระแสเงินสดครอบคลุมการคาดการณ์อัตราการเติบโตของสินเชื่อเช่าซื้อในอนาคต เพื่อให้บริษัทสามารถวิเคราะห์ ประเมินสภาพคล่องและวางแผนจัดหาเงินทุนให้รองรับและสอดคล้องกับเงื่อนไขสินเชื่อเช่าซื้อดังกล่าวและทำให้การดำเนินธุรกิจเป็นไปอย่างต่อเนื่องได้

ความเสี่ยงจากการดำเนินงานที่ก่อให้เกิดสินเชื่อที่ไม่ก่อให้เกิดรายได้

ปัจจุบันการดำเนินธุรกิจให้สินเชื่อเช่าซื้อรถจักรยานยนต์นั้นไม่มีข้อจำกัดจากหน่วยงานใด ๆ ของภาครัฐ และเป็นธุรกิจที่ไม่อยู่ภายใต้กฎหมายพิเศษ ดังนั้นในการขยายธุรกิจของผู้ประกอบการทุกรายในธุรกิจสินเชื่อเช่าซื้อรถจักรยานยนต์จึงสามารถทำได้เต็มที่ตามศักยภาพของบริษัทเอง อย่างไรก็ตามธุรกิจนี้มีความเสี่ยงจากสินเชื่อที่ไม่ก่อให้เกิดรายได้หากขาดความระมัดระวังในการพิจารณาอนุมัติสินเชื่อ หรือขาดระบบการควบคุมภายในที่ดี

กลุ่มบริษัทได้กำหนดให้มีการพิจารณาสินเชื่ออย่างเข้มงวดทุกขั้นตอนรวมทั้งให้ความสำคัญกับคุณภาพของสินเชื่อโดยการตรวจสอบข้อมูลของลูกค้า กล่าวคือบริษัทได้พัฒนาระบบฐานข้อมูลของลูกค้ามากกว่า 500,000 รายการ นอกจากนั้นยังเป็นสมาชิกของบริษัทข้อมูลเครดิตแห่งชาติ จำกัด และ สมาคมเช่าซื้อรถจักรยานยนต์แห่งประเทศไทย ทำให้บริษัทสามารถกลั่นกรองคุณภาพลูกค้าได้อย่างมีประสิทธิภาพด้วยการตรวจสอบประวัติการชำระหนี้จากฐานข้อมูลทั้งสามแหล่ง โดย ณ วันที่ 31 ธันวาคม 2557 กลุ่มบริษัทมีสินเชื่อที่ไม่ก่อให้เกิดรายได้เป็นจำนวน 632.60 ล้านบาทคิด

เป็นร้อยละ 8.70 ของสินเชื่อทั้งหมด โดยเมื่อเปรียบเทียบกับสินเชื่อที่ไม่ก่อให้เกิดรายได้ ณ วันที่ 31 ธันวาคม 2556 ซึ่งเท่ากับร้อยละ 8.65 ของสินเชื่อทั้งหมด พบว่าอัตราส่วนสินเชื่อที่ไม่ก่อให้เกิดรายได้ต่อสินเชื่อรวมเพิ่มขึ้นเพียงเล็กน้อย ในอัตราร้อยละ 0.58 ในขณะที่บริษัทมีการตั้งค่าเผื่อหนี้สงสัยจะสูญ ณ วันที่ 31 ธันวาคม 2557 และ 2556 เท่ากับ 560.31 ล้านบาท และ 390.69 ล้านบาท ตามลำดับหรือคิดเป็นอัตราส่วนค่าเผื่อหนี้สงสัยจะสูญต่อสินเชื่อรวมเท่ากับ 8.43 และ 7.94 ตามลำดับ โดยอัตราส่วนค่าเผื่อหนี้สงสัยจะสูญต่อสินเชื่อรวมเพิ่มขึ้นจากปริมาณลูกหนี้ค้างชำระมีจำนวนเพิ่มขึ้นตามวัฏจักรของการขยายสินเชื่ออย่างต่อเนื่องในช่วงที่ผ่านมา และจากปัจจัยทางเศรษฐกิจและการเมือง ซึ่งปัจจุบันสถานการณ์เริ่มเข้าสู่ภาวะปกติแต่ก็ยังส่งผลต่อผลการดำเนินงานปี 2557

ความเสี่ยงจากผลขาดทุนการขายรถจักรยานยนต์ที่ยืดคืบมาไม่คุ้มมูลหนี้

กลุ่มบริษัทจะนำการยึดรถคืนเมื่อลูกค้าผิดนัดชำระค่างวดตามสัญญาที่ตกลงกันไว้และจะถูกนำมาขายทอดตลาด โดยวิธีการประมูลให้แก่ผู้จำหน่ายรถจักรยานยนต์มือสองซึ่งดำเนินกิจการในเขตกรุงเทพฯ ปริมณฑล และต่างจังหวัด รวมถึงบุคคลผู้สนใจอื่น ทั้งนี้มูลหนี้คงค้างของลูกค้าในแต่ละราย โดยทั่วไปจะสูงกว่ามูลค่ารถที่ยึดที่จำหน่ายได้ ดังนั้นหากไม่สามารถเรียกส่วนต่างที่รายได้จากการจำหน่ายไม่ครอบคลุมจากลูกหนี้หรือผู้ค้ำประกัน บริษัทจะมีผลขาดทุนจากการจำหน่ายรถที่ยึดคืน อย่างไรก็ตามเพื่อป้องกันความเสี่ยงดังกล่าว บริษัทจัดให้มีมาตรการและระบบที่รัดกุมในการพิจารณาอนุมัติการให้สินเชื่อตั้งแต่เริ่มต้นโดยการใช้ฐานข้อมูลลูกค้าของบริษัท ข้อมูลเครดิตแห่งชาติ จำกัด และ สมาคมเช่าซื้อรถจักรยานยนต์แห่งประเทศไทย ในการพิจารณาคุณภาพผู้ขอสินเชื่อก่อนการปล่อยกู้ให้กู้ยืม รวมถึงการที่บริษัทได้พัฒนาบริการเรียกเก็บหลังการอนุมัติให้สินเชื่อเพื่อป้องกันปริมาณรถที่ยึดที่อาจเพิ่มขึ้นจากการขยายธุรกิจของบริษัท

ความเสี่ยงจากการที่ผู้ถือหุ้นรายใหญ่มีอิทธิพลต่อการบริหารจัดการ

ผู้ถือหุ้นรายใหญ่ของบริษัท ได้แก่ บริษัท เอ.พี.เอฟ.โฮลดิ้งส์ จำกัด และผู้ถือหุ้นที่จัดเป็นกลุ่มเดียวกันได้แก่ Engine Holdings Asia Pte. Ltd. (“ผู้ถือหุ้นกลุ่ม APF”) บริษัทถือหุ้น ณ วันที่ 30 ธันวาคม 2557 รวมเป็นจำนวน 483,295,235 หุ้น คิดเป็นสัดส่วนการถือหุ้นในบริษัทร้อยละ 44.51 ของทุนจดทะเบียนและเรียกชำระแล้ว 1,085,769,632 หุ้น ซึ่งเป็นสัดส่วนใกล้เคียงกับครึ่งหนึ่งของจำนวนหุ้นทั้งหมด จึงอาจทำให้กลุ่มบริษัทเอ.พี.เอฟ.สามารถควบคุมมติผู้ถือหุ้นรวมถึงเรื่องที่เกี่ยวข้องกำหนดว่าจะต้องไข่มุขน้อยเกินกว่ากึ่งหนึ่งในที่ประชุมผู้ถือหุ้นได้

ความเสี่ยงด้านการแข่งขันและคู่แข่งรายใหม่เข้ามาในอุตสาหกรรมสินเชื่อเช่าซื้อรถจักรยานยนต์

ธุรกิจการให้สินเชื่อเช่าซื้อรถจักรยานยนต์เป็นธุรกิจที่ไม่ต้องมีการลงทุนในเครื่องมือและอุปกรณ์สำหรับการดำเนินงานเป็นจำนวนมาก บริษัทเพียงจัดหาแหล่งเงินทุนสำหรับการปล่อยสินเชื่อเท่านั้น จึงเป็นการง่ายที่คู่แข่งรายใหม่จะเข้ามาในอุตสาหกรรม อย่างไรก็ตามปัจจัยแห่งความสำเร็จไม่ใช่เพียงแต่แหล่งเงินทุนเท่านั้น แต่ยังคงอาศัยความเชี่ยวชาญในอีกหลายด้าน เช่น การประเมินคุณภาพสินเชื่อ และการติดตามการชำระค่างวด เป็นต้น ซึ่งมีคู่แข่งจำนวนมากไม่น้อยที่ต้องออกจากอุตสาหกรรมเนื่องจากขาดคุณสมบัติดังกล่าว

การใช้บริการสินเชื่อเช่าซื้อรถจักรยานยนต์นั้น ผู้จำหน่ายรถจักรยานยนต์ (Dealers) มีส่วนสำคัญในการแนะนำลูกค้าที่ขอสินเชื่อเช่าซื้อรถจักรยานยนต์เพื่อเลือกผู้ให้บริการสินเชื่อเช่าซื้อรถจักรยานยนต์ ดังนั้นบริษัทจึงมีความเสี่ยงที่เกิดจากการที่ผู้จำหน่ายรถจักรยานยนต์ไม่แนะนำลูกค้าให้มาใช้บริการการให้สินเชื่อของบริษัท

การดำเนินธุรกิจของบริษัทจึงต้องมีระบบการตรวจสอบข้อมูล เพื่อการให้สินเชื่อที่รวดเร็ว ประกอบไปด้วยระบบสารสนเทศที่ครอบคลุมการดำเนินงานของบริษัทและบุคลากรที่มีความรู้ความสามารถ ประสบการณ์ รวมถึงความชำนาญเฉพาะด้าน ทำให้บริษัทสามารถดำเนินการอนุมัติสินเชื่อได้อย่างรวดเร็ว นับเป็นการสร้างความพอใจให้แก่ผู้จำหน่ายรถจักรยานยนต์เป็นอย่างมาก นอกจากนี้ด้วยระบบสารสนเทศที่บริษัทได้พัฒนาขึ้นเองเพื่อให้สอดคล้องเหมาะสมกับธุรกิจและความชำนาญเฉพาะของบุคลากร บริษัทสามารถให้บริการลูกค้าและร้านค้า ด้านการตรวจสอบยอดปิดบัญชีได้ภายในเวลาอันรวดเร็ว

ข้อมูลทั่วไปและข้อมูลสำคัญอื่น

ข้อมูลทั่วไป

ชื่อบริษัท	: บริษัทกรุปลีส์จำกัด (มหาชน) (“บริษัทฯ”)
ที่ตั้งสำนักงานใหญ่	: 63 ซอย 1 ถนนเทศบาลนิมิตร์ใต้ แขวงลาดยาวเขตจตุจักรกรุงเทพมหานคร 10900
ประเภทธุรกิจ	: ให้บริการสินเชื่อเช่าซื้อรถจักรยานยนต์
ทะเบียนเลขที่	: 0107537000327 (เดิมเลขที่บมจ.279)
โทรศัพท์	: 0-2580-7555
โทรสาร	: 0-2954-2902-3
Home Page	: www.grouplease.co.th
E-mail	: glpcl@grouplease.co.th
ทุนจดทะเบียน	: 720,926,136 บาท แบ่งเป็น หุ้นสามัญจำนวน 1,441,852,272 หุ้น มูลค่าที่ตราไว้หุ้นละ 0.50 บาท
หุ้นที่ออกและชำระแล้ว	: 545,384,816 บาท แบ่งเป็น หุ้นสามัญ จำนวน 1,090,769,632 หุ้น

นิติบุคคลที่บริษัทฯถือหุ้นตั้งแต่ร้อยละ 10 ขึ้นไปของจำนวนหุ้นที่จำหน่ายได้แล้วทั้งหมด

- | | |
|---------------------|---|
| ชื่อบริษัท | : Group Lease Holdings Pte. Ltd. |
| สถานที่ตั้ง | : 80 Raffles Place #32-01, UOB Plaza, Singapore (048624) |
| ประเภทธุรกิจ | : ธุรกิจที่ปรึกษาด้านการเงิน และจัดการเงินลงทุนอื่น |
| จำนวนและชนิดของหุ้น | : หุ้นสามัญ จำนวน 17,684,318 หุ้น เท่ากับ 17,694,218 เหรียญสิงคโปร์ |
- | | |
|---------------------|--|
| ชื่อบริษัท | : GL Finance Plc. (ถือหุ้นโดย Group Lease Holdings Pte. Ltd.) |
| สถานที่ตั้ง | : 270-274 Kampuchea Krom Blvd, SangkatMittapheap, Khan 7 Makara, Phnom Penh, the Kingdom of Cambodia |
| ประเภทธุรกิจ | : ให้บริการสินเชื่อเช่าซื้อ |
| โทรศัพท์ | : 023 990 330 |
| โทรสาร | : 023 990 327 |
| จำนวนและชนิดของหุ้น | : หุ้นสามัญจำนวน 31,500 หุ้น เท่ากับ 6,300,000 เหรียญ สรอ. |
- | | |
|-----------------------|--|
| ชื่อบริษัท | : บริษัท ธนบรรณ จำกัด |
| สถานที่ตั้ง | : 63 ซอย 1 ถนนเทศบาลนิมิตร์ใต้แขวงลาดยาวเขตจตุจักรกรุงเทพมหานคร 10900 |
| ประเภทธุรกิจ | : ให้บริการสินเชื่อเช่าซื้อรถจักรยานยนต์ |
| ทะเบียนเลขที่ | : 0105521022758 (เดิมเลขที่2277/2521) |
| โทรศัพท์ | : 0-2580-7555 |
| โทรสาร | : 0-2954-2902-3 |
| ทุนจดทะเบียน | : 565,000,000 บาท แบ่งเป็น หุ้นสามัญจำนวน 5,650,000หุ้น
มูลค่าที่ตราไว้หุ้นละ 100 บาท |
| หุ้นที่ออกและชำระแล้ว | : 565,000,000 บาท แบ่งเป็น หุ้นสามัญจำนวน 5,650,000 หุ้น |

บุคคลอ้างอิงอื่นๆ

- นายทะเบียนหลักทรัพย์ : บริษัทศูนย์รับฝากหลักทรัพย์ (ประเทศไทย) จำกัด
62 อาคารตลาดหลักทรัพย์แห่งประเทศไทย ชั้น 4,6-7
ถนนรัชดาภิเษก แขวงคลองเตย เขตคลองเตย กรุงเทพมหานคร 10110
โทร. 0-2229-2800 หรือ 0-2654-5599 โทรสาร. 0-2359-1259
Call center : 0-2229-2888
Website : <http://www.tsd.co.th>
- ผู้สอบบัญชี : นางสาวรุ่งนภา เลิศสุวรรณกุล ผู้สอบบัญชีรับอนุญาต เลขทะเบียน 3516
บริษัท สำนักงาน เอ็นส์แอนด์ ยัง จำกัด
เลขที่ 193/136-137 ชั้น 33 อาคารเลครัชดา ถ. รัชดาภิเษก
คลองเตย กรุงเทพฯ 10110
โทรศัพท์ 0-2264-0777 โทรสาร 0-2661-9192
Email Address : emstyoung.thailand@th.ey.com
- ที่ปรึกษาทางกฎหมาย : นายกัปตัน จีระเศรษฐ์
63 ซอย 1 ถนนเทศบาลนิตมิตรใต้
แขวงลาดยาว เขตจตุจักร กรุงเทพมหานคร 10900
โทร. 0-2580-7555 โทรสาร. 0-2954-2902-3

ผู้ถือหุ้น

รายชื่อผู้ถือหุ้นใหญ่ ณ วันที่ 30 ธันวาคม 2557 มีดังนี้

รายชื่อผู้ถือหุ้น	จำนวนหุ้นที่ถือ (หุ้น)	คิดเป็นสัดส่วน (ร้อยละ)
กลุ่มบริษัท เอ.พี.เอฟ.ได้แก่		
Engine Holdings Asia Pte.Ltd. ¹	324,384,044	29.88
บริษัท เอ.พี.เอฟ.โฮลดิ้งส์ จำกัด ²	158,911,191	14.64
SIX SIS LTD.	185,745,642	17.1
บริษัท ไทยเอ็นวีดีอาร์ จำกัด	61,291,417	5.65
นายสุทธิพงษ์ เวศย์วรุฒม์	61,202,700	5.64
นายประยงค์ วณิชสุวรรณ	39,432,900	3.63
ศูนย์รับฝากหลักทรัพย์ (ประเทศไทย) จำกัด เพื่อผู้ฝาก	32,656,729	3.01
นายราเชน กฤษราลัมภ์	21,931,100	2.02
KBL EUROPEAN PRIVATE BANKERS S.A.	14,134,473	1.30
นายสมพงษ์ ศิลป์สมบูรณ์	9,103,703	0.84
นายวิศุทธิ์ พุทธิพงษ์มงคลกิจ	6,000,000	0.55
รวม	914,793,899	84.25

หมายเหตุ: ¹ Engine Holdings Asia Pte.Ltd. ประกอบธุรกิจการลงทุน มีผู้ถือหุ้นคือ บริษัท Wedge Holdings Co.,Ltd. ซึ่งเป็นบริษัทจดทะเบียนในประเทศญี่ปุ่น ถือหุ้นจำนวน 58 ล้านหุ้น (หรือคิดเป็น 100%ของหุ้นที่จำหน่ายได้แล้วทั้งหมด)

² บริษัท เอ.พี.เอฟ.โฮลดิ้งส์ จำกัด ประกอบธุรกิจการลงทุน มีผู้ถือหุ้น คือ บริษัท ชันนา เวลด์ เซอร์วิส จำกัด ประกอบธุรกิจที่ปรึกษาบัญชี ซึ่งถือหุ้น จำนวน 27 ล้านหุ้น (หรือคิดเป็น 49% ของหุ้นที่จำหน่ายได้แล้วทั้งหมด) และ บริษัท เอ.พี.เอฟ.แคปิตอล ประเทศไทย จำกัด ประกอบธุรกิจการลงทุน ถือหุ้น จำนวน 12 ล้านหุ้น (หรือคิดเป็น 21.71% ของหุ้นที่จำหน่ายได้แล้วทั้งหมด)

การออกหลักทรัพย์อื่น

1. ประเภท : ใบสำคัญแสดงสิทธิในการซื้อหุ้นสามัญ ของ บริษัท กรู๊ปลีส จำกัด (มหาชน) ครั้งที่ 6 (GL-W2)
 อายุ : 2 ปี นับแต่วันที่ออกใบสำคัญแสดงสิทธิ คือ วันที่ 1 พ.ย. 2555
 จำนวนที่ออก : 22,775,694 หน่วย
 จำนวนหุ้นที่ออกเพื่อรองรับการใช้สิทธิ : 22,990,927 หุ้น (ก่อนการปรับสิทธิ)
 อัตราการใช้สิทธิ : ใบสำคัญแสดงสิทธิ 1 หน่วยต่อหุ้นสามัญ 11.8360 หุ้น (หลังจากปรับอัตราการใช้สิทธิเนื่องจากการจ่ายหุ้นปันผล และการเปลี่ยนแปลงมูลค่าที่ตราไว้ของหุ้นแล้ว)
 ราคาการใช้สิทธิ : หุ้นละ 2.95708 บาท (หลังจากปรับอัตราการใช้สิทธิ เนื่องจากการจ่ายหุ้นปันผล และการเปลี่ยนแปลงมูลค่าที่ตราไว้ของหุ้นแล้ว)
 จำนวนที่ยังไม่ได้ใช้สิทธิ : 226,218 หน่วย
 วันครบอายุ : วันที่ 31 ตุลาคม 2557

2. ประเภท : ใบสำคัญแสดงสิทธิในการซื้อหุ้นสามัญ ของ บริษัท กรู๊ปลีส จำกัด (มหาชน) ครั้งที่ 7(GL-W3)
 อายุ : ไม่เกิน 2 ปี นับแต่วันที่ออกใบสำคัญแสดงสิทธิ คือวันที่ 2 ธ.ค.2556
 จำนวนที่ออก : 332,783,154 หน่วย
 จำนวนหุ้นที่ออกเพื่อรองรับการใช้สิทธิ : 341,568,986 หุ้น
 อัตราการใช้สิทธิ : ใบสำคัญแสดงสิทธิ 1 หน่วยต่อหุ้นสามัญ 1 หุ้น
 ราคาการใช้สิทธิ : หุ้นละ 10.00 บาท
 จำนวนที่ยังไม่ได้ใช้สิทธิ : 332,783,154 หุ้น
 วันครบอายุ : วันที่ 30 พฤศจิกายน 2558

3. ประเภท : ใบสำคัญแสดงสิทธิที่จะซื้อหุ้นสามัญของบริษัทครั้งที่ 5 เพื่อจัดสรรให้แก่กรรมการ และพนักงาน-ESOP ครั้งที่ 4 (GL-WD)
 อายุ : 3 ปี นับแต่วันที่ออกใบสำคัญแสดงสิทธิ
 จำนวนที่ออก : 1,000,000 หน่วย
 จำนวนหุ้นที่ออกเพื่อรองรับการใช้สิทธิ : 1,000,000 หุ้น (ก่อนการปรับสิทธิ)
 อัตราการใช้สิทธิ : ใบสำคัญแสดงสิทธิ 1 หน่วยใช้สิทธิซื้อหุ้นสามัญของบริษัทได้ 11.8360 หุ้น
 ราคาการใช้สิทธิ : หุ้นละ 1.65766 บาท
 จำนวนที่ยังไม่ได้ใช้สิทธิ : 1,000,000 หน่วย (ใช้สิทธิครั้งเดียวในวันครบอายุ)
 วันครบอายุ : วันที่ 14 พฤษภาคม 2558

4. ประเภท : หุ้นกู้ชนิดระบุชื่อผู้ถือ "ไม่ต่อยสิทธิ มีประกันบางส่วน และมีผู้แทนผู้ถือหุ้นกู้"
 ชื่อ : หุ้นกู้มีประกันบางส่วนของบริษัท กรู๊ปลีส จำกัด (มหาชน) ครั้งที่ 1/2557 ครบกำหนดไถ่ถอนปี 2560
 จำนวนเงิน : 500,000,000 บาท
 อายุ : 3 ปี นับจากวันที่ออกหุ้นกู้
 อัตราดอกเบี้ย : 27 สิงหาคม 2557 ถึง 29 กันยายน 2557 4.17% ต่อปี
 30 กันยายน 2557 จนครบกำหนดไถ่ถอน 4.55% ต่อปี
 วันที่ออกหุ้นกู้ : 27 กุมภาพันธ์ 2557
 วันครบกำหนดไถ่ถอน : 27 กุมภาพันธ์ 2560

นโยบายการจ่ายเงินปันผล

บริษัทมีนโยบายจ่ายเงินปันผลในอัตราไม่น้อยกว่าร้อยละ 40 จากกำไรสุทธิหลังหักภาษีเงินได้และเงินสำรองต่างๆ ตามกฎหมาย

ปัจจัยที่ใช้พิจารณาประกอบการจ่ายเงินปันผลเช่น ผลการดำเนินงานและฐานะทางการเงิน สภาพคล่องของบริษัท การขยายธุรกิจของบริษัทและปัจจัยอื่นๆที่เกี่ยวข้องในการบริหารงานของบริษัท โดยการจ่ายเงินปันผลข้างต้นจะต้องได้รับอนุมัติจากที่ประชุมผู้ถือหุ้น เว้นแต่จะเป็นการจ่ายเงินปันผลระหว่างกาลซึ่งได้รับอนุมัติจากคณะกรรมการบริษัทแล้วโดยให้แจ้งแก่ที่ประชุมผู้ถือหุ้นคราวต่อไปเพื่อทราบ

ส่วนบริษัททยอยของบริษัท มีนโยบายการจ่ายเงินปันผลในอัตราไม่น้อยกว่าร้อยละ 70 ของกำไรสุทธิ

ข้อมูลการจ่ายเงินปันผลย้อนหลังของบริษัท เป็นดังนี้

งบการเงินเฉพาะกิจการ					
ปี	2557	2556	2555	2554	2553
อัตรากำไรสุทธิต่อหุ้น	0.14	0.27	0.43	3.65	4.67
อัตราเงินปันผลต่อหุ้น	N/A	0.17	0.31	2.51	3.25
อัตราการจ่ายเงินปันผลต่อกำไรสุทธิ(%)	N/A	64.52	69.79	68.85	69.65

**ปี 2555 และ 2556 หลังการเปลี่ยนแปลงมูลค่าหุ้นสามัญเป็นมูลค่าหุ้นละ 0.50 บาท

**ปี 2553 ถึง 2554 ก่อนการเปลี่ยนแปลงมูลค่าหุ้นสามัญ มูลค่าหุ้นละ 5.00 บาท

โครงสร้างการจัดการ

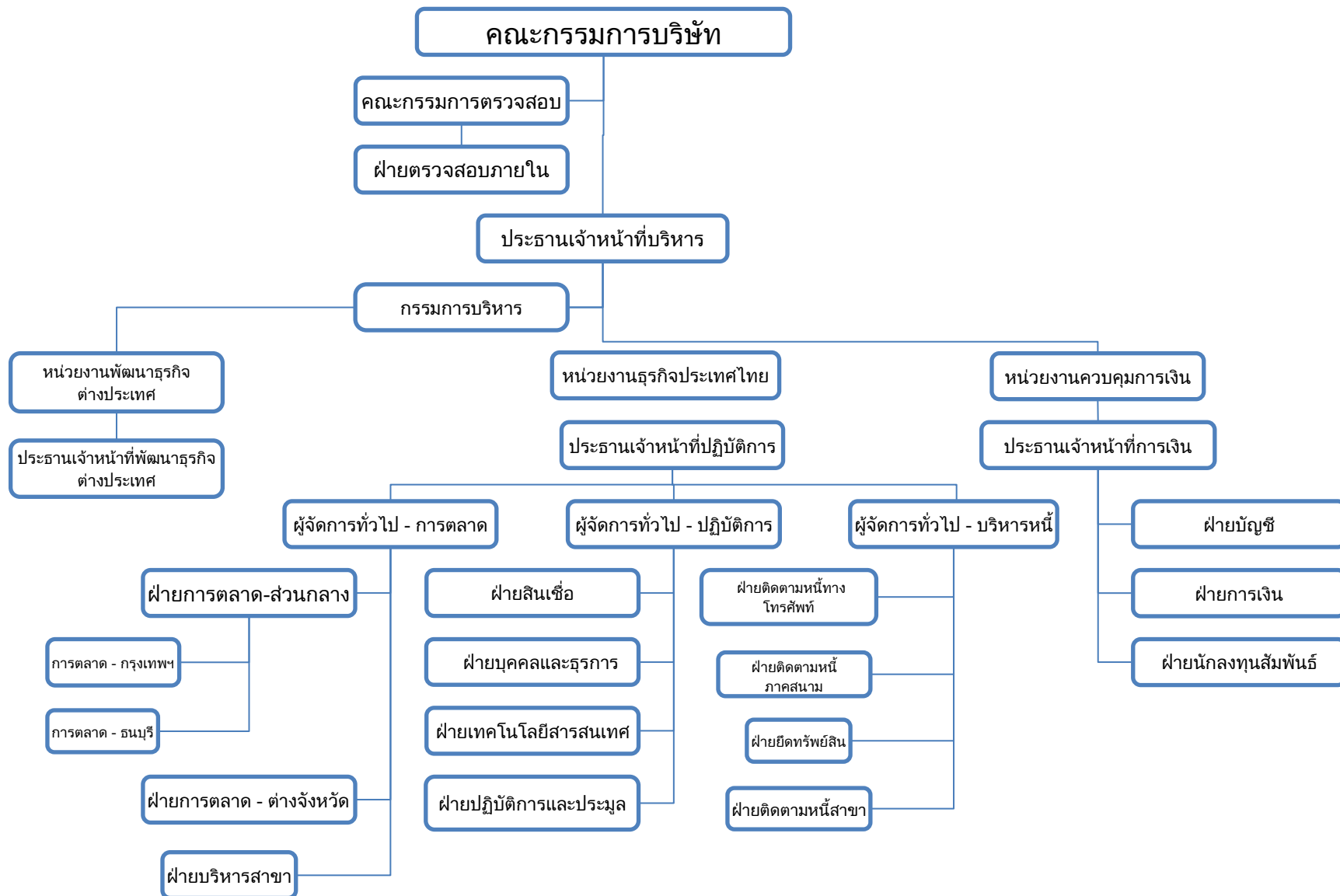

คณะกรรมการบริษัท

โครงสร้างคณะกรรมการ

ณ วันที่ 31 ธันวาคม 2557 คณะกรรมการบริษัทประกอบด้วยกรรมการจำนวน 10 คน แบ่งเป็น กรรมการที่เป็นผู้บริหารจำนวน 5 คน และที่ไม่ใช่ผู้บริหารจำนวน 5 คน โดยมีกรรมการอิสระ ที่ทำหน้าที่กรรมการตรวจสอบ จำนวน 4 คน ซึ่งเกินกว่า 1 ใน 3 ของจำนวนกรรมการทั้งหมด ทำให้โครงสร้างคณะกรรมการและการจัดการของบริษัทฯ มีการตรวจสอบและถ่วงดุลกันอย่างเพียงพอ โดยคณะกรรมการของบริษัทฯ ประกอบด้วยกรรมการที่มีคุณสมบัติหลากหลาย ทั้งในด้านทักษะ ประสบการณ์และความสามารถเฉพาะด้านที่เป็นประโยชน์กับบริษัทฯ ได้แก่ ด้านการบริหาร การเงิน การบัญชี และมีกรรมการอย่างน้อย 2 คน ซึ่งเป็นกรรมการที่เป็นผู้บริหาร และกรรมการที่เป็นอิสระอย่างละ 1 คน ที่มีประสบการณ์โดยตรงในธุรกิจสินเชื่อเช่าซื้อ ซึ่งเป็นธุรกิจหลักของบริษัทฯ

รายชื่อคณะกรรมการ ตำแหน่งและวาระการดำรงตำแหน่ง รวมทั้งการเข้าร่วมประชุม ในปี 2557 เป็นดังนี้

รายชื่อกรรมการ	ตำแหน่ง / วาระการดำรงตำแหน่ง	การประชุมคณะกรรมการ	
		จำนวนครั้งการประชุม	จำนวนครั้งที่เข้าร่วมประชุม
1. นายमितชีลี โคโคเชิตะ	ประธานกรรมการ และประธานเจ้าหน้าที่บริหาร / 2555 – 2558	18	18
2. นายหัตตชัยะ โคโคเชิตะ ¹	กรรมการ และประธานเจ้าหน้าที่ธุรกิจต่างประเทศ / 2556 – 2559	18	10
3. นายมนะโอะ ทาชิโร	กรรมการ / 2557 – 2560	18	18
4. นายสมชัย ลิ้มพัฒน์สิน	กรรมการ และประธานเจ้าหน้าที่ปฏิบัติการ / 2556 – 2558	18	18
5. นายวรศักดิ์ เกரியโกมล ²	กรรมการและกรรมการบริหาร / 2556 – 2559	18	16
6. นายดีพงษ์ สหชาติศิริ	กรรมการ และประธานเจ้าหน้าที่การเงิน / 2555 – 2558	18	18
7. พลเอกสืบสันต์ ทรรทรานนท์ ³	ประธานกรรมการตรวจสอบ / กรรมการอิสระ / 2556 – 2558	18	17
8. นายโสณิต พิษญาญกูร	กรรมการตรวจสอบ/ กรรมการอิสระ/ 2557 – 2560	18	18
9. ดร. พลเดช เทอดพิทักษ์วานิช	กรรมการตรวจสอบ/ กรรมการอิสระ/ 2557 – 2559	18	18
10. นายกฤษณ์ พันธุ์รัตนมาลา	กรรมการตรวจสอบ/ กรรมการอิสระ/ 2557 – 2559	18	18

สาเหตุการขาดประชุม: ¹ขาดประชุมรวม 8 ครั้ง เนื่องจาก ติดภารกิจต่างประเทศ และมีการเลื่อนวันประชุม หรือ เรียกประชุมพิเศษ

²ขาดประชุมรวม 2 ครั้ง เนื่องจาก ติดภารกิจต่างประเทศ

³ขาดประชุมรวม 1 ครั้ง เนื่องจากติดภารกิจสำคัญเร่งด่วน

วาระการดำรงตำแหน่ง

มีการกำหนดวาระการดำรงตำแหน่งของคณะกรรมการอย่างชัดเจนในข้อบังคับของบริษัท โดยให้กรรมการที่ดำรงตำแหน่งนานที่สุดจำนวน 1 ใน 3 ของจำนวนกรรมการทั้งหมด หรือจำนวนใกล้เคียงที่สุดกับ 1 ใน 3 โดยปัจจุบันสำหรับบริษัทฯ คือ 4 คน ในแต่ละปีที่จะต้องออกตามวาระแต่ก็สามารถได้รับการเสนอชื่อเพื่อเลือกตั้งกลับเข้ามาดำรงตำแหน่งเดิมได้ใหม่โดยที่ประชุมสามัญผู้ถือหุ้นประจำปี สำหรับคณะกรรมการตรวจสอบให้มีวาระการดำรงตำแหน่งคราวละ 2 ปี โดยสามารถต่ออายุได้เช่นกัน โดยปัจจุบัน บริษัทฯ ยังไม่มีการพิจารณากำหนดจำนวนวาระที่กรรมการอิสระจะดำรงตำแหน่งติดต่อกันได้นานที่สุด

คุณสมบัติกรรมการอิสระ

บริษัทกำหนดไว้ตามข้อกำหนดของ ก.ล.ต. และตลาดหลักทรัพย์ โดยมีคุณสมบัติ ดังนี้

- ถือหุ้นไม่เกิน 1% ของจำนวนหุ้นที่มีสิทธิออกเสียงทั้งหมดของบริษัท บริษัทใหญ่⁽¹⁾ บริษัทย่อย⁽²⁾ บริษัทร่วม⁽³⁾ หรือนิติบุคคลที่อาจมีความขัดแย้ง⁽⁴⁾ โดยให้นับรวมหุ้นที่ถือโดยผู้เกี่ยวข้องด้วย
- ไม่เป็นกรรมการที่มีส่วนร่วมบริหารงานลูกจ้าง/พนักงาน /ที่ปรึกษาที่ได้เงินเดือนประจำหรือผู้มีอำนาจควบคุมของบริษัท บริษัทใหญ่บริษัทย่อย บริษัทร่วม บริษัทย่อยลำดับเดียวกัน หรือนิติบุคคลที่อาจมีความขัดแย้ง (ปัจจุบันและช่วง 2 ปีก่อนได้รับการแต่งตั้ง)
- ไม่มีความสัมพันธ์ทางสายโลหิตหรือโดยการจดทะเบียนในลักษณะที่เป็น บิดา มารดา คู่สมรส พี่น้อง และบุตร รวมทั้งคู่สมรสของบุตร กับผู้บริหาร ผู้ถือหุ้นรายใหญ่ ผู้มีอำนาจควบคุม หรือบุคคลที่จะได้รับการเสนอชื่อเป็นผู้บริหารหรือผู้มีอำนาจควบคุมของบริษัท หรือบริษัทย่อย
- ไม่มีความสัมพันธ์ทางธุรกิจกับบริษัท บริษัทใหญ่ บริษัทย่อยบริษัทร่วม หรือนิติบุคคลที่อาจมีความขัดแย้ง ในลักษณะที่อาจเป็นการขัดขวางการใช้วารณาอย่างอิสระและไม่มีลักษณะอื่นใดที่ทำให้ไม่สามารถให้ความเห็นได้อย่างอิสระเกี่ยวกับการดำเนินงานของบริษัท

หมายเหตุ (1) บริษัทใหญ่ หมายถึง บริษัทที่ถือหุ้นของ บมจ. กรุ๊ปส์สเกินกว่าร้อยละ 50 (2) บริษัทย่อย หมายถึง บริษัทที่ บมจ. กรุ๊ปส์ส ถือหุ้นเกินกว่าร้อยละ 50 (3) บริษัทร่วม หมายถึงบริษัทที่ บมจ. กรุ๊ปส์สถือหุ้นตั้งแต่ร้อยละ 20 แต่ไม่เกินร้อยละ 50(4) นิติบุคคลที่อาจมีความขัดแย้ง หมายถึง ผู้ถือหุ้นในบริษัทมากกว่าร้อยละ 10

กรรมการอิสระทั้ง 4 ท่านของบริษัทมีคุณสมบัติตามประกาศว่าด้วยคุณสมบัติของกรรมการอิสระและดำรงตำแหน่งเป็นกรรมการตรวจสอบด้วย ทั้งนี้ เพื่อให้เป็นไปตามข้อกำหนดเกี่ยวกับกรรมการอิสระและกรรมการตรวจสอบ (ที่ กต.ก.ว) 32/2551 ของสำนักงานคณะกรรมการกำกับหลักทรัพย์และตลาดหลักทรัพย์ ณ วันที่ 5 มิถุนายน 2551)

การดำรงตำแหน่งกรรมการในบริษัทจดทะเบียนอื่น

คณะกรรมการไม่ได้มีการกำหนดจำนวนบริษัทจดทะเบียนอื่น ซึ่งกรรมการแต่ละท่านจะสามารถดำรงตำแหน่งกรรมการได้ เนื่องจาก กรรมการหลายท่านได้ดำรงตำแหน่งในบริษัทอื่นเหล่านั้น ก่อนที่จะเข้ามาเป็นกรรมการของบริษัทฯ โดยปัจจุบันไม่มีกรรมการที่ดำรงตำแหน่งในบริษัทจดทะเบียนอื่นเกิน 5 แห่งอย่างไรก็ตาม บริษัทฯ ได้กำกับดูแลเรื่องการใช้เวลาให้กับบริษัทฯ เป็นสำคัญ ซึ่งที่ผ่านมากกรรมการทุกท่านได้ใช้เวลาให้กับบริษัทฯ อย่างเต็มที่ โดยอาจสามารถดูได้จากสถิติการเข้าประชุม

สำหรับผู้บริหารระดับสูงนั้น ทุกท่านต้องปฏิบัติงานประจำอยู่ที่บริษัทจึงไม่สามารถดำรงตำแหน่งกรรมการในบริษัทอื่นได้ ยกเว้นการเป็นกรรมการของบริษัทย่อยหรือบริษัทในกลุ่มเดียวกัน

จำนวนบริษัทจดทะเบียนที่กรรมการแต่ละท่านดำรงตำแหน่งกรรมการในบริษัทจดทะเบียนอื่น ที่ไม่ใช่บริษัทย่อย สำหรับปี 2557 เป็นดังนี้

รายชื่อกรรมการ	ตำแหน่ง	จำนวนบริษัทจดทะเบียน ที่ดำรงตำแหน่งกรรมการ
นายมิทซึจิ โคโนชิตะ	ประธานกรรมการ	-
นายทัตซึยะ โคโนชิตะ	กรรมการ	2
นายมูเนโอะ ทาชิโร่	กรรมการ	1
นายดีทงส์ สหชาติศิริ	กรรมการ	-
นายสมชัย ลิมป์พัฒนสิน	กรรมการ	-
นายวรศักดิ์ เกียรติโกมล	กรรมการ	-
พล.อ. สิบสันต์ ทรุทรานนท์	ประธานกรรมการตรวจสอบ / กรรมการอิสระ	-
นายไศณิตพิชญกาญจกร	กรรมการตรวจสอบ / กรรมการอิสระ	-
ดร.พลเดช เทอดพิทักษ์วานิช	กรรมการตรวจสอบ / กรรมการอิสระ	-
นายฤกษ์พันธ์ พันธุ์ธนาภรณ์	กรรมการตรวจสอบ / กรรมการอิสระ	2

ตำแหน่งประธานกรรมการและประธานเจ้าหน้าที่บริหาร (ผู้บริหารสูงสุดขององค์กร)

ในปี 2555 บริษัทฯ ได้มีการปรับปรุงโครงสร้างการบริหารงานในองค์กร โดยให้ประธานกรรมการดำรงตำแหน่งประธานเจ้าหน้าที่บริหารอีกตำแหน่งหนึ่ง และโดยที่ประธานกรรมการเป็นตัวแทนจากผู้ถือหุ้นใหญ่ ดังนั้น จึงมั่นใจได้ถึง ความทุ่มเทในการบริหารธุรกิจให้เกิดผลกำไรต่อบริษัทฯ อย่างไรก็ตามบริษัทฯ ได้มีการแบ่งแยกอำนาจหน้าที่ของ คณะกรรมการและผู้บริหารไว้อย่างชัดเจน อีกทั้งยังมีคณะกรรมการตรวจสอบซึ่งเป็นกรรมการอิสระทำหน้าที่ในการถ่วงดุล และตรวจสอบการบริหารงาน

อำนาจหน้าที่ของคณะกรรมการบริษัท

คณะกรรมการมีอำนาจหน้าที่ในการจัดการบริษัทให้เป็นไปตามกฎหมายวัตถุประสงค์ และข้อบังคับของบริษัท ตลอดจนมติของที่ประชุมผู้ถือหุ้นที่ชอบด้วยกฎหมายด้วยความซื่อสัตย์สุจริตและระมัดระวังรักษาผลประโยชน์ของบริษัท โดยสรุปอำนาจหน้าที่ที่สำคัญได้ ดังนี้

- กำหนดแนวทาง นโยบาย กลยุทธ์การดำเนินธุรกิจของบริษัทฯ อนุมัติแผนธุรกิจ งบประมาณที่นำเสนอโดยฝ่ายจัดการ และควบคุมกำกับดูแลการบริหารและการจัดการของคณะผู้บริหารให้เป็นไปตามนโยบายและเป้าหมายที่วางไว้ เว้นแต่ในเรื่องดังต่อไปนี้ที่คณะกรรมการต้องได้รับมติอนุมัติจากที่ประชุมผู้ถือหุ้นก่อนการดำเนินการอันได้แก่ เรื่องที่กฎหมายกำหนดให้ต้องได้รับมติอนุมัติจากที่ประชุมผู้ถือหุ้นเช่นการเพิ่มทุนการลดทุนการขายหรือโอนกิจการของบริษัททั้งหมดหรือบางส่วนที่สำคัญให้แก่บุคคลอื่นหรือการซื้อหรือรับโอนกิจการของบริษัทอื่นมาเป็นของบริษัทฯ การแก้ไขหนังสือบริคณห์สนธิหรือข้อบังคับ เป็นต้น
- จัดให้มีการประชุมผู้ถือหุ้นเป็นการประชุมสามัญประจำปีภายใน 4 เดือนนับแต่วันสิ้นสุดรอบระยะเวลาบัญชีของบริษัทและพิจารณาระเบียบวาระต่าง ๆ พร้อมทั้งให้ความเห็น เพื่อนำเสนอให้ที่ประชุมผู้ถือหุ้นพิจารณามติ อาทิ เช่น การจ่ายเงินปันผล ค่าตอบแทนกรรมการและกรรมการตรวจสอบและการแต่งตั้ง กรรมการ เป็นต้น
- อนุมัติการลงทุนที่สำคัญของบริษัทฯ รวมทั้งเงินลงทุนในบริษัทย่อย
- อนุมัตินโยบายการกำกับดูแลกิจการที่ดี และนโยบายอื่น ๆ ของบริษัทฯ ตลอดจนระเบียบต่าง ๆ ที่ผ่านการกลั่นกรองจาก คณะกรรมการตรวจสอบ หรือฝ่ายจัดการ และติดตามให้มีการปฏิบัติตาม
- จัดให้มีการประชุมคณะกรรมการอย่างน้อย 3 เดือนต่อครั้ง

6. จัดให้มีการทำงานแสดงฐานะการเงินและงบกำไรขาดทุนเบ็ดเสร็จของบริษัท ณ วันสิ้นสุดรอบระยะเวลาบัญชีของบริษัทซึ่งผู้สอบบัญชีตรวจสอบแล้วและนำเสนอต่อที่ประชุมผู้ถือหุ้นเพื่อพิจารณาอนุมัติ
7. อนุมัติการแต่งตั้ง หรือมอบอำนาจให้ผู้บริหาร หรือบุคคลอื่นใดให้ดำเนินกิจการของบริษัทภายใต้การควบคุมของคณะกรรมการหรืออาจมอบอำนาจเพื่อให้บุคคลดังกล่าวมีอำนาจตามที่คณะกรรมการเห็นสมควรและภายในเวลาที่คณะกรรมการเห็นสมควรและคณะกรรมการอาจยกเลิกเพิกถอนเปลี่ยนแปลงหรือแก้ไขอำนาจดังกล่าวได้ในกรณีที่คณะกรรมการบริษัทได้มอบอำนาจให้ผู้บริหารหรือบุคคลอื่นทำหน้าที่แทนในเรื่องเกี่ยวกับการดำเนินงานตามปกติธุรกิจการมอบอำนาจดังกล่าวต้องเป็นไปตามมติของที่ประชุมคณะกรรมการบริษัทที่มีกรรมการอิสระหรือกรรมการที่เป็นกรรมการตรวจสอบเข้าร่วมประชุมและหากกรรมการอิสระหรือกรรมการที่เป็นกรรมการตรวจสอบคัดค้านการมอบอำนาจนั้นต้องบันทึกความเห็นของกรรมการดังกล่าวในรายงานการประชุมให้ชัดเจน
8. อนุมัติการทำรายการเกี่ยวโยง หรือ ซื่อ ขาย หรือโอนทรัพย์สินที่สำคัญของบริษัทฯ เพื่อให้เป็นไปด้วยความถูกต้อง โปร่งใส และมีกรรายงานที่ถูกต้องตามพระราชบัญญัติหลักทรัพย์และตลาดหลักทรัพย์ ตลอดจนกฎระเบียบของตลาดหลักทรัพย์แห่งประเทศไทย หรือกฎหมายที่เกี่ยวข้อง
9. พิจารณาและอนุมัติโครงสร้างการบริหารงาน การแต่งตั้ง หรือเลิกจ้าง พนักงานระดับสูง ได้แก่ ระดับประธานเจ้าหน้าที่ (Chief Officer) คณะกรรมการบริหารกรรมการผู้จัดการ จนถึงระดับผู้จัดการทั่วไป
10. อนุมัติการจัดตั้งคณะกรรมการชุดย่อย เช่น คณะกรรมการตรวจสอบ และกำหนดบทบาท หน้าที่ของคณะกรรมการชุดย่อย ตลอดจนการเปลี่ยนแปลงในองค์ประกอบ การต่ออายุคณะกรรมการชุดย่อย รวมทั้งการเปลี่ยนแปลงที่มีนัยสำคัญต่อการปฏิบัติงานของคณะกรรมการชุดย่อย
11. ติดตามผลการดำเนินงานให้เป็นไปตามแผนงานและงบประมาณอย่างต่อเนื่อง
12. อนุมัติการจัดซื้อจัดจ้าง สินทรัพย์ถาวร การซ่อมบำรุง ในวงเงินเกิน 500,000 บาทขึ้นไป
13. กรรมการจะต้องไม่ประกอบกิจการอันมีสภาพอย่างเดียวกันและเป็นการแข่งขันกับกิจการของบริษัทหรือเข้าเป็นหุ้นส่วนในห้างหุ้นส่วนสามัญหรือเป็นหุ้นส่วนไม่จำกัดความรับผิดในห้างหุ้นส่วนจำกัดหรือเป็นกรรมการของบริษัทนอกเหนือบริษัทอื่นที่ประกอบกิจการอันมีสภาพอย่างเดียวกันและเป็นการแข่งขันกับกิจการของบริษัทไม่ว่าจะทำเพื่อประโยชน์ตนหรือเพื่อประโยชน์ผู้อื่นเว้นแต่จะได้แจ้งให้ที่ประชุมผู้ถือหุ้นทราบก่อนที่จะมีมติแต่งตั้ง
14. กรรมการต้องแจ้งให้บริษัททราบโดยไม่ชักช้าหากมีส่วนได้เสียไม่ว่าโดยตรงหรือโดยอ้อมในสัญญาที่บริษัททำขึ้นหรือถือหุ้นหรือหุ้นกู้เพิ่มขึ้นหรือลดลงในบริษัท

ทั้งนี้การมอบอำนาจหน้าที่ดังกล่าวข้างต้นให้แก่คณะกรรมการจะไม่รวมถึงการมอบอำนาจที่ทำให้คณะกรรมการหรือผู้รับมอบอำนาจจากคณะกรรมการสามารถอนุมัติรายการที่ตนหรือบุคคลที่อาจมีความขัดแย้งมีส่วนได้เสียหรือมีผลประโยชน์ในลักษณะอื่นใดที่ขัดแย้งกับบริษัทหรือบริษัทย่อยหรือลักษณะอื่นใดที่เป็นไปตามที่กำหนดตามกฎหมายของตลาดหลักทรัพย์แห่งประเทศไทยซึ่งการอนุมัติรายการในลักษณะดังกล่าวจะต้องเสนอต่อที่ประชุมคณะกรรมการบริษัทและ / หรือที่ประชุมผู้ถือหุ้นเพื่อพิจารณาและอนุมัติรายการดังกล่าวตามที่ข้อบังคับของบริษัทหรือกฎหมายที่เกี่ยวข้องกำหนด

อำนาจหน้าที่ของประธานกรรมการ

1. รับผิดชอบในฐานะผู้นำของคณะกรรมการบริษัท ในการกำกับดูแล ติดตาม การบริหารงานของกรรมการบริหารในแต่ละสายงาน ให้บรรลุวัตถุประสงค์ตามแผนงานที่กำหนดไว้
2. ทำหน้าที่เป็นประธานในที่ประชุมคณะกรรมการ และ ประชุมผู้ถือหุ้นของบริษัท
3. มีหน้าที่ในการลงคะแนนเสียงชี้ขาด ในกรณีที่ที่ประชุมคณะกรรมการบริษัท มีเสียงการลงคะแนนเท่ากัน ทั้งฝ่ายสนับสนุน และคัดค้าน

การประเมินตนเองของคณะกรรมการ

คณะกรรมการบริษัทได้จัดให้มีการประเมินผลตนเองของคณะกรรมการ (Self Assessment) เป็นประจำทุกปี โดยมุ่งเน้นการนำผลประเมินไปใช้ประโยชน์เพื่อการปรับปรุงการปฏิบัติหน้าที่ของคณะกรรมการทั้งคณะ โดยในเดือนธันวาคมของทุกปีเลขานุการจะทำการทบทวนแบบสอบถาม ซึ่งเป็นแบบที่ได้รับการปรับปรุงจากหลักเกณฑ์จากตลาดหลักทรัพย์ และนำเสนอ ให้แก่กรรมการทุกท่านเพื่อตอบแบบสอบถามโดยแบบสอบถามจะประกอบด้วยหัวข้อหลัก ๆ 6 ข้อ ดังนี้

1. โครงสร้างและคุณสมบัติของคณะกรรมการ
2. บทบาทหน้าที่และความรับผิดชอบของคณะกรรมการ
3. การประชุมคณะกรรมการ
4. การทำหน้าที่ของกรรมการ
5. ความสัมพันธ์กับฝ่ายจัดการ
6. การพัฒนาตนเองของกรรมการและการพัฒนาผู้บริหาร

หลังจากได้รับแบบสอบถามกลับคืนมาแล้ว เลขานุการจะทำการรวบรวมผลการประเมิน และรายงานผลให้ที่ประชุมคณะกรรมการทราบ ซึ่งสำหรับผลการประเมิน ประจำปี 2557 ในภาพรวมปรากฏว่า คณะกรรมการมีผลการปฏิบัติงานอยู่ในเกณฑ์ดี โดยได้คะแนนเกินกว่าร้อยละ 80 ในทุกหัวข้อ นอกจากนี้ คณะกรรมการได้ร่วมกันเสนอความคิดเห็นที่เป็นประโยชน์ในการปรับปรุงการปฏิบัติหน้าที่ให้มีประสิทธิภาพมากขึ้น อาทิเช่น กรรมการควรได้รับการพัฒนาตนเองอย่างต่อเนื่อง โดยการเข้ารับการฝึกอบรมจาก สมาคมส่งเสริมสถาบันกรรมการบริษัทไทย (IOD)

การพัฒนากรรมการและผู้บริหาร

- การฝึกอบรม คณะกรรมการ ส่งเสริมและอำนวยความสะดวกให้มีการฝึกอบรมและการให้ความรู้แก่ผู้เกี่ยวข้องในระบบการกำกับดูแลกิจการของบริษัท ตลอดจนเสริมสร้างความรู้ความเข้าใจในการบริหารงานบริษัทฯ สำหรับทั้งกรรมการ กรรมการตรวจสอบ ผู้บริหาร เลขานุการบริษัท ตลอดจนพนักงานของบริษัท โดยการฝึกอบรมมีทั้งภายในบริษัท และโดยสถาบันภายนอกทั้งการสัมมนาฝึกอบรมที่จัดขึ้นโดยหน่วยงานเฉพาะทางวิชาชีพ เช่น สภาวิชาชีพบัญชี หรือกรมสรรพากร ตลอดจนหน่วยงานที่กำกับดูแลบริษัท เช่น ตลาดหลักทรัพย์ และกสท. และสมาคมสถาบันกรรมการบริษัทไทย เป็นต้น
- การเตรียมการสำหรับกรรมการใหม่ ฝ่ายจัดการได้จัดเอกสารและข้อมูลสรุป เพื่อแนะนำธุรกิจและแนวทางดำเนินธุรกิจของบริษัทให้แก่กรรมการใหม่ประกอบด้วย รายงานประจำปีของบริษัทฯ กฎบัตรคณะกรรมการ /คณะกรรมการตรวจสอบ หนังสือรับรองบริษัท ตลอดจนหนังสือบริคณห์สนธิ และ ข้อบังคับของบริษัทฯรวมทั้ง คู่มือกรรมการ ที่จัดทำโดยสำนักงานคณะกรรมการกำกับหลักทรัพย์และตลาดหลักทรัพย์ เป็นต้น
- แผนพัฒนาและสืบทอดงาน ผู้จัดการทั่วไปได้รายงานให้ทราบเป็นประจำถึงแผนพัฒนาและสืบทอดงาน ในกรณีที่ตนไม่สามารถปฏิบัติหน้าที่ได้
- โครงการสำหรับพัฒนาผู้บริหาร คณะกรรมการได้จัดให้มีโครงการสำหรับพัฒนาผู้บริหาร โดยให้ผู้จัดการทั่วไปรายงานเป็นประจำทุกปี ถึงสิ่งที่ได้ทำไปในระหว่างปี ซึ่งจะพิจารณาควบคู่กับแผนสืบทอดงาน

รายงานการถือหุ้นของกรรมการ และคู่สมรส ประจำปี 2557

ชื่อกรรมการ	จำนวนหุ้นที่ถือ		เปลี่ยนแปลง ระหว่างปี	หมายเหตุ
	มกราคม 2557	ธันวาคม 2557		
1. นายमितชัช โคโนชิตะ	218,966	291,946	+ 72,980	เพิ่มจากการใช้สิทธิ GL-W2
2. นายทัตชัยะ โคโนชิตะ	-0-	-0-	-0-	
3. นายมนะโอะ ทาชิโร่	-0-	-0-	-0-	
4. นายสมชัย ลิมป์พัฒนสิน	274,150	274,150	-0-	
5. นายวรศักดิ์ เกரியังโกล	990,650	1,103,099	+39,449	เพิ่มจากการใช้สิทธิ GL-W2
6. นายดีพงษ์ สหะชาติศิริ	194,601	194,601	-0-	
7. พล.อ.สืบสันต์ ทรรทรานนท์	100,000	150,000	+50,000 (คู่สมรส)	คู่สมรสได้รับมรดก
8. นายโศคนิต พิษญาภุกร	-0-	-0-	-0-	
9. นายกฤษณ์ พันธุ์ธนาภลา	-0-	-0-	-0-	
10. ดร.พลเดช เทอดพิทักษ์วานิช	6,000	6,000	-0-	เป็นของคู่สมรสทั้งจำนวน

ผู้บริหาร

ณ วันที่ 31 ธันวาคม 2557 บริษัทฯ มีผู้บริหาร ตามนิยามของ ก.ล.ด. จำนวน 8 คน รวมถึงผู้บริหารอื่นๆ ตั้งแต่ระดับผู้จัดการฝ่ายขึ้นไป 8 คน รวมทั้งสิ้น 16 คนดังรายละเอียดต่อไปนี้

ลำดับ	รายชื่อผู้บริหาร *	ตำแหน่ง
1.	นายमितชัช โคโนชิตะ	ประธานเจ้าหน้าที่บริหาร
2.	นายวรศักดิ์ เกரியังโกล	กรรมการบริหาร
3.	นายทัตชัยะ โคโนชิตะ	ประธานเจ้าหน้าที่พัฒนาธุรกิจต่างประเทศ
4.	นายสมชัย ลิมป์พัฒนสิน	ประธานเจ้าหน้าที่ ฝ่ายปฏิบัติการ
5.	นายดีพงษ์ สหะชาติศิริ	ประธานเจ้าหน้าที่ ฝ่ายการเงิน
6.	นายจรัส เลียงวิทยาคุณ	ผู้จัดการทั่วไป – ฝ่ายการตลาด
7.	นายพรศักดิ์ อรรถจันทร์ชัยรัตน์	ผู้จัดการทั่วไป – ฝ่ายปฏิบัติการ
8.	นายชุมพล กิตติชัยสมบัติ	ผู้จัดการทั่วไป – ฝ่ายบริหารหนี้
9.	นส.อัจฉรา ชัยนา	ผู้จัดการฝ่ายการเงิน
10.	นส. สุพรรณษา กัณหาสิ	ผู้จัดการฝ่ายบัญชี
11.	นายกำปตัน จิระเศรษฐ	ผู้จัดการฝ่ายสินเชื่อ
12.	นายกิตติชัย มณีนนท์	ผู้จัดการฝ่ายบริการเรียกเก็บ
13.	นายสมคิด จารุไพบูลย์พันธ์	ผู้จัดการฝ่ายบุคคลและธุรการ
14.	นายศรทัสย์ กัณติวงศ์	ผู้จัดการฝ่ายเทคโนโลยีสารสนเทศ
15.	นายชาญชัย เลิศเจริญคำ	ผู้จัดการฝ่ายปฏิบัติการและประมูล
16.	นายวีระวัฒน์ สกฤมภ์ฤทธิ	ผู้จัดการฝ่ายตรวจสอบภายใน

* ลำดับที่ 1 – 8 รายชื่อผู้บริหารตามนิยามของสำนักงาน ก.ล.ด. ลำดับ 9 – 16 ผู้บริหารอื่นๆ ตั้งแต่ระดับผู้จัดการฝ่ายขึ้นไป

อำนาจหน้าที่ของประธานเจ้าหน้าที่บริหาร

1. ดำเนินการและบริหารจัดการการดำเนินธุรกิจปกติของบริษัท
2. ติดตามและดำเนินงานให้เป็นไปตามแผนงานและนโยบายที่กำหนดโดยคณะกรรมการบริษัท
3. อนุมัติการใช้จ่ายในวงเงินหรืองบประมาณรายจ่ายประจำปีผ่านการอนุมัติจากคณะกรรมการบริษัท
4. พิจารณาการว่าจ้างและบรรจุในตำแหน่ง การแต่งตั้งโยกย้าย การพ้นจากการเป็นพนักงานและการเปลี่ยนแปลงค่าจ้างพนักงาน
5. เป็นผู้รับมอบอำนาจบริษัทในการบริหารงานให้เป็นไปตามวัตถุประสงค์ข้อบังคับข้อกำหนดคำสั่ง
6. ดำเนินการตกลงผูกพันในการดำเนินธุรกิจปกติของบริษัทโดยสามารถพิจารณาอนุมัติการดำเนินงานต่างๆของบริษัทในวงเงินไม่เกินที่กำหนดในอำนาจดำเนินการของบริษัทซึ่งผ่านการอนุมัติจากคณะกรรมการบริษัทแล้วมอบอำนาจหรือมอบหมายให้บุคคลอื่นใดที่ประธานเจ้าหน้าที่บริหารเห็นสมควรทำหน้าที่แทนในเรื่องที่จำเป็นและสมควร โดยให้อยู่ในดุลพินิจของ ประธานเจ้าหน้าที่บริหารทั้งนี้การมอบอำนาจดังกล่าวต้องอยู่ภายใต้หลักเกณฑ์ของกฎหมายและกฎระเบียบข้อบังคับของบริษัท

ทั้งนี้การมอบอำนาจหน้าที่ดังกล่าวข้างต้นให้แก่ประธานเจ้าหน้าที่บริหารจะไม่รวมถึงการมอบอำนาจที่ทำให้ประธานเจ้าหน้าที่บริหารหรือผู้รับมอบอำนาจจากประธานเจ้าหน้าที่บริหารสามารถอนุมัติรายการที่ตนหรือบุคคลที่อาจมีความขัดแย้งมีส่วนได้เสียหรือมีผลประโยชน์ในลักษณะอื่นใดที่ขัดแย้งกับบริษัทหรือบริษัทย่อยหรือลักษณะอื่นใดที่เป็นไปตามที่กำหนดตามกฎหมายของตลาดหลักทรัพย์แห่งประเทศไทยซึ่งการอนุมัติรายการในลักษณะดังกล่าวจะต้องเสนอต่อที่ประชุมคณะกรรมการบริษัทและ / หรือที่ประชุมผู้ถือหุ้นเพื่อพิจารณาและอนุมัติรายการดังกล่าวตามที่ข้อบังคับของบริษัทหรือกฎหมายที่เกี่ยวข้องกำหนด

เลขานุการบริษัท

คณะกรรมการบริษัทฯ ได้มีมติแต่งตั้งให้ นางสาวศิริเพ็ญ พงศ์ชัยฤกษ์ ดำรงตำแหน่งเป็นเลขานุการบริษัท ตั้งแต่วันที่ 22 พฤศจิกายน 2554 เลขานุการบริษัท มีหน้าที่และความรับผิดชอบดังนี้

หน้าที่ความรับผิดชอบของเลขานุการบริษัท

- ทำหน้าที่ในการดำเนินการจัดประชุมคณะกรรมการบริษัทและการประชุมผู้ถือหุ้น
- จัดทำและเก็บรักษาทะเบียนกรรมการ
- จัดทำและเก็บรักษาหนังสือนัดประชุมคณะกรรมการ รายงานการประชุมคณะกรรมการ และรายงานประจำปีของบริษัท
- จัดทำและเก็บรักษาหนังสือนัดประชุมผู้ถือหุ้นและรายงานการประชุมผู้ถือหุ้น
- จัดส่งสำเนา / เก็บรักษา รายงานการมีส่วนได้เสียของกรรมการและผู้บริหารหรือบุคคลที่มีความเกี่ยวข้อง ให้ประธานกรรมการและประธานกรรมการตรวจสอบ
- จัดทำรายงานการเปลี่ยนแปลงการถือหลักทรัพย์ของกรรมการ และผู้บริหาร เพื่อแจ้งให้ที่ประชุมคณะกรรมการบริษัทรับทราบ
- ทำหน้าที่เป็นผู้ประสานงานระหว่างบริษัทกับ หน่วยงานกำกับดูแลภายนอก เช่น ตลาดหลักทรัพย์ สำนักงานคณะกรรมการ กสท. ศูนย์รับฝากหลักทรัพย์ ฯลฯ
- ดำเนินการเรื่องการเปิดเผยข้อมูลของบริษัทผ่านทางระบบอิเล็กทรอนิกส์ของตลาดหลักทรัพย์ (ELCID)
- เป็นผู้ประสานงาน ด้าน นักลงทุนสัมพันธ์

รายละเอียดเกี่ยวกับกรรมการ ผู้บริหาร ผู้มีอำนาจควบคุม และเลขานุการบริษัท ประจำปี 2557

ชื่อ-สกุล / ตำแหน่ง / วันที่ได้รับแต่งตั้ง	อายุ (ปี)	คุณวุฒิทางการศึกษา / การอบรม	สัดส่วนการถือหุ้นในบริษัท (%)	ความสัมพันธ์ทางครอบครัวระหว่างกรรมการและผู้บริหาร	ประสบการณ์ทำงานในระยะ 5 ปีย้อนหลัง		
					ช่วงเวลา	ตำแหน่ง	บริษัท/ประเภทธุรกิจ
นายमितซึชิ โคโนชิตะ ประธานกรรมการ และ ประธานเจ้าหน้าที่บริหาร (มีอำนาจลงนามผูกพันบริษัท) / 7 มีนาคม 2550	48	ปริญญาตรี (กฎหมาย) Osaka University ประเทศญี่ปุ่น	0.03	เป็นพี่ชายของ นายहतชัยะ โคโนชิตะ	บริษัทจดทะเบียน 2555 – ปัจจุบัน	ประธานกรรมการและประธาน เจ้าหน้าที่บริหาร	บริษัท กรู๊ปลีส จำกัด (มหาชน) (ธุรกิจให้บริการเช่าซื้อ)
					2550 -2555 2549 – 2554	ประธานกรรมการ ประธานกรรมการ	บริษัท กรู๊ปลีส จำกัด (มหาชน) (ธุรกิจให้บริการเช่าซื้อ) บริษัท หลักทรัพย์ ยูไนเต็ด จำกัด (มหาชน) (ธุรกิจหลักทรัพย์)
					<u>ไม่ใช่ บจ.</u> 2557 – ปัจจุบัน	ประธานกรรมการ	GL Leasing (Lao) Co.,Ltd.(ธุรกิจให้บริการเช่าซื้อ)
					2557 – ปัจจุบัน	ประธานกรรมการ และประธาน เจ้าหน้าที่บริหาร	บริษัท ธนบรรณ จำกัด.(ธุรกิจให้บริการเช่าซื้อ)
					2555 – ปัจจุบัน 2555 – ปัจจุบัน	ผู้อำนวยการ ประธานกรรมการ	GL Finance Plc.(ธุรกิจให้บริการเช่าซื้อ) Group Lease Holdings Pte.Ltd. (ธุรกิจที่ปรึกษาด้านการเงิน และ จัดการเงินลงทุนอื่น)
					2554 – ปัจจุบัน	กรรมการ	Engine Property Management Asia Co., Ltd. (ธุรกิจ อสังหาริมทรัพย์)
นายहतชัยะ โคโนชิตะ กรรมการ และ ประธานเจ้าหน้าที่พัฒนาธุรกิจ / 20 เมษายน 2554	43	ปริญญาตรี (ประวัติศาสตร์) Osaka University ประเทศญี่ปุ่น	-	เป็นน้องชายของ นายमितซึชิ โคโนชิตะ	บริษัทจดทะเบียน 2556 – ปัจจุบัน	กรรมการผู้จัดการและประธาน เจ้าหน้าที่บริหาร	Wedge Holdings Co.,Ltd.(ธุรกิจการลงทุน)
					2555 – ปัจจุบัน	กรรมการและประธานเจ้าหน้าที่ พัฒนาธุรกิจ	บริษัท กรู๊ปลีส จำกัด (มหาชน) (ธุรกิจให้บริการเช่าซื้อ)
					2554 - 2555	กรรมการ	บริษัท กรู๊ปลีส จำกัด (มหาชน) (ธุรกิจให้บริการเช่าซื้อ)
					2554 – 2556	กรรมการและประธานกรรมการ	Wedge Holdings Co.,Ltd.(ธุรกิจการลงทุน)
					2551- ปัจจุบัน	กรรมการบริหาร และ ประธาน เจ้าหน้าที่บริหาร	Showa Holdings Co.,Ltd. (ธุรกิจการลงทุน)
					2549 – 2554	ประธานกรรมการบริหาร	บริษัท หลักทรัพย์ ยูไนเต็ด จำกัด (มหาชน) (ธุรกิจหลักทรัพย์)
<u>ไม่ใช่ บจ.</u> 2553 – ปัจจุบัน	กรรมการผู้จัดการ	Asuka Foods Co.,Ltd. (ธุรกิจอาหาร)					

รายละเอียดเกี่ยวกับกรรมการ ผู้บริหาร ผู้มีอำนาจควบคุม และเลขานุการบริษัท ประจำปี 2557

ชื่อ-สกุล / ตำแหน่ง / วันที่ได้รับแต่งตั้ง	อายุ (ปี)	คุณวุฒิทางการศึกษา / การอบรม	สัดส่วนการถือหุ้นในบริษัท (%)	ความสัมพันธ์ทางครอบครัวระหว่างกรรมการและผู้บริหาร	ประสบการณ์ทำงานในระยะ 5 ปีย้อนหลัง		
					ช่วงเวลา	ตำแหน่ง	บริษัท/ประเภทธุรกิจ
นายมนะโอ๊ะ ทาซีโร กรรมการ / 22 เมษายน 2552	42	ปริญญาตรี (วรรณคดี) Osaka University ประเทศญี่ปุ่น	-	-	บริษัทจดทะเบียน		
					2556 – ปัจจุบัน	กรรมการ	Wedge Holdings Co.,Ltd.(ธุรกิจการลงทุน)
					2552 – ปัจจุบัน	กรรมการ	บริษัท กรู๊ปลีส จำกัด (มหาชน) (ธุรกิจให้บริการเช่าซื้อ)
					2552 – ปัจจุบัน	กรรมการ	Engine Holdings Asia Pte. Ltd. (ธุรกิจด้านการลงทุน)
					2551 – 2556	ประธานเจ้าหน้าที่บริหาร	Wedge Holdings Co., Ltd. (ธุรกิจด้านการลงทุน)
					2550 – 2551	กรรมการบริหารอาวุโส	Wedge Holdings Co., Ltd. (ธุรกิจด้านการลงทุน)
					ไม่ใช่ บจ.		
					2557 – ปัจจุบัน	กรรมการ	GL Leasing (Lao) Co, Ltd.(ธุรกิจให้บริการเช่าซื้อ)
					2557 – ปัจจุบัน	กรรมการ	GL Finance Plc(ธุรกิจให้บริการเช่าซื้อ)
					2557 – ปัจจุบัน	กรรมการ	บริษัท ธนบรรณ จำกัด (ธุรกิจให้บริการเช่าซื้อ)
2556 – ปัจจุบัน	กรรมการ	Group Lease Holdings Pte.Ltd(ธุรกิจที่ปรึกษาด้านการเงิน และจัดการ เงินลงทุนอื่น)					
2554 - 2556	กรรมการ	Asuka Foods Co.,Ltd. (ธุรกิจอาหาร)					
นายดีพงษ์ สหะชาติศิริ กรรมการ (มีอำนาจลงนามผูกพันบริษัท) และ ประธานเจ้าหน้าที่การเงิน/ 7 มีนาคม 2550	41	ปริญญาโท (บริหารธุรกิจ) มหาวิทยาลัยธรรมศาสตร์ หลักสูตร Directors Accreditation Program (DAP) รุ่นที่ 62/2007	0.02	-	บริษัทจดทะเบียน		
					2555 - ปัจจุบัน	กรรมการและ ประธานเจ้าหน้าที่การเงิน	บริษัท กรู๊ปลีส จำกัด (มหาชน) (ธุรกิจให้บริการเช่าซื้อ)
					2550 – 2555	กรรมการ	บริษัท กรู๊ปลีส จำกัด (มหาชน) (ธุรกิจให้บริการเช่าซื้อ)
					ไม่ใช่ บจ.		
					2557 – ปัจจุบัน	กรรมการ	GL Leasing (Lao) Co, Ltd. (ธุรกิจให้บริการเช่าซื้อ)
					2557 – ปัจจุบัน	กรรมการ	บริษัท ธนบรรณ จำกัด (ธุรกิจให้บริการเช่าซื้อ)
					2555 – ปัจจุบัน	กรรมการ	GL Finance Plc(ธุรกิจให้บริการเช่าซื้อ)
2555 – ปัจจุบัน	กรรมการ	Group Lease Holdings Pte.Ltd(ธุรกิจที่ปรึกษาด้านการเงิน และจัดการ เงินลงทุนอื่น)					
2548 – 2550	ผู้จัดการผลิตภัณฑ์	บริษัท มหพันธ์ ไฟเบอร์ซีเมนต์ จำกัด (มหาชน) (ผลิตและจำหน่ายวัสดุก่อสร้าง)					

รายละเอียดเกี่ยวกับกรรมการ ผู้บริหาร ผู้มีอำนาจควบคุม และเลขานุการบริษัท ประจำปี 2557

ชื่อ-สกุล / ตำแหน่ง / วันที่ได้รับแต่งตั้ง	อายุ (ปี)	คุณวุฒิทางการศึกษา / การอบรม	สัดส่วนการถือหุ้นในบริษัท (%)	ความสัมพันธ์ทางครอบครัวระหว่างกรรมการและผู้บริหาร	ประสบการณ์ทำงานในระยะ 5 ปีย้อนหลัง			
					ช่วงเวลา	ตำแหน่ง	บริษัท/ประเภทธุรกิจ	
นายสมชัย ลิ้มปัทมเสน กรรมการ (มีอำนาจลงนามผูกพันบริษัท) และ ประธานเจ้าหน้าที่ปฏิบัติการ/ 15 มิถุนายน 2554	55	ปริญญาโท (บริหารธุรกิจ) มหาวิทยาลัยเกษตรศาสตร์ หลักสูตร Director Accreditation Program (DAP) รุ่นที่ 94/2012	0.03	-	บริษัทจดทะเบียน	กรรมการและประธานเจ้าหน้าที่ปฏิบัติการ	บริษัท กรุ๊ปอีส จำกัด (มหาชน) (ธุรกิจให้บริการเช่าซื้อ)	
					2555 - ปัจจุบัน		กรรมการและกรรมการบริหาร	บริษัท กรุ๊ปอีส จำกัด (มหาชน) (ธุรกิจให้บริการเช่าซื้อ)
					2554 - 2555		กรรมการ	GL Leasing (Lao) Co., Ltd.(ธุรกิจให้บริการเช่าซื้อ)
					<u>ไม่ใช่ บจ.</u>			บริษัท อนุกรม จำกัด (ธุรกิจให้บริการเช่าซื้อ)
					2557 - ปัจจุบัน			GL Finance Plc.(ธุรกิจให้บริการเช่าซื้อ)
					2557 - ปัจจุบัน			Group Lease Holdings Pte.Ltd(ธุรกิจที่ปรึกษาด้านการเงิน และจัดการ เงินลงทุนอื่น)
2555 - ปัจจุบัน	กรรมการ	บริษัท ชัมมิท แคปิตอล ลีสซิ่ง จำกัด (ธุรกิจให้บริการเช่าซื้อ)						
2550 - 2554	กรรมการ และ รองประธานอาวุโส	บริษัท พาราซูมิ ซ ไทย ลีสซิ่ง จำกัด (ธุรกิจให้บริการเช่าซื้อ)						
2537 - 2551	รองประธาน	บริษัท พาราซูมิ ซ ไทย ลีสซิ่ง จำกัด (ธุรกิจให้บริการเช่าซื้อ)						
นายวรงค์ เกียรติโกมล กรรมการ (มีอำนาจลงนามผูกพันบริษัท) และ กรรมการบริหาร/ 15 มิถุนายน 2554	44	ปริญญาโท (บริหารธุรกิจ) Western Illinois University, USA.	0.1	-	บริษัทจดทะเบียน	กรรมการและกรรมการบริหาร	บริษัท กรุ๊ปอีส จำกัด (มหาชน) (ธุรกิจให้บริการเช่าซื้อ)	
					2554 - ปัจจุบัน		กรรมการ	GL Leasing (Lao) Co., Ltd.(ธุรกิจให้บริการเช่าซื้อ)
					<u>ไม่ใช่ บจ.</u>			GL Finance Plc(ธุรกิจให้บริการเช่าซื้อ)
					2557 - ปัจจุบัน			Group Lease Holdings Pte.Ltd(ธุรกิจที่ปรึกษาด้านการเงิน และจัดการ เงินลงทุนอื่น)
					2555 - ปัจจุบัน			Engine Holdings Asia Pte., Ltd. (ธุรกิจการลงทุน)
					2554- ปัจจุบัน		กรรมการผู้จัดการ	บริษัทเอ.พี.เอฟ.อินเตอร์เนชั่นแนลอินชัวร์نس จำกัด(ธุรกิจ ประกันภัย)
2551 - 2553	กรรมการผู้จัดการ	บริษัท ลิเบอร์ตี้ ประกันภัย จำกัด (ธุรกิจประกันภัย)						
2544 - 2551	กรรมการผู้จัดการ	บริษัท ลิเบอร์ตี้ ประกันภัย จำกัด (ธุรกิจประกันภัย)						

รายละเอียดเกี่ยวกับกรรมการ ผู้บริหาร ผู้มีอำนาจควบคุม และเลขานุการบริษัท ประจำปี 2557

ชื่อ-สกุล / ตำแหน่ง / วันที่ได้รับแต่งตั้ง	อายุ (ปี)	คุณวุฒิทางการศึกษา / การอบรม	สัดส่วนการถือหุ้นในบริษัท (%)	ความสัมพันธ์ทางครอบครัวระหว่างกรรมการและผู้บริหาร	ประสบการณ์ทำงานในระยะ 5 ปีย้อนหลัง		
					ช่วงเวลา	ตำแหน่ง	บริษัท/ประเภทธุรกิจ
พลเอกสืบสันต์ ทรทรรานนท์ กรรมการอิสระและประธานกรรมการตรวจสอบ/ 11 พฤษภาคม 2554	63	ปริญญาตรี (รัฐศาสตร์) Norwich University, USA. วิทยาลัยป้องกันราชอาณาจักร (วปรอ. รุ่นที่ 4414) หลักสูตร Director Certification Program No. 98/2008 -Finance for Non-financial Director No. 39/2008	0.01	-	บริษัทจดทะเบียน 2554-ปัจจุบัน ไม่ใช่ บจ. 2557 - ปัจจุบัน 2557 - ปัจจุบัน 2552-2555	กรรมการอิสระและประธานกรรมการตรวจสอบ คณะกรรมการตรวจสอบภายใน รองหัวหน้าสำนักงาน กรรมการอิสระและประธานกรรมการตรวจสอบ ผู้ทรงคุณวุฒิพิเศษสำนักงานปลัดกระทรวงกลาโหมทำหน้าที่รองหัวหน้าสำนักงาน	บริษัท กรู๊ปปลัส จำกัด (มหาชน) (ธุรกิจให้บริการเช่าซื้อ) GL Leasing (Lao) Co., Ltd. (ธุรกิจให้บริการเช่าซื้อ) สำนักรัฐมนตรี กระทรวงกลาโหม บริษัท ธนบรรณ จำกัด (ธุรกิจให้บริการเช่าซื้อ) สำนักรัฐมนตรี กระทรวงกลาโหม
นายไศณิต พิษญาภกร กรรมการอิสระ และกรรมการตรวจสอบ/ 11 พฤษภาคม 2554	64	ปริญญาโท (เศรษฐศาสตร์) North Texas State University, USA/ หลักสูตร Director Certification Program No. 33/2005	-	-	บริษัทจดทะเบียน 2554-ปัจจุบัน 2550 - 2551 2542 - 2547 ไม่ใช่ บจ. 2557 - ปัจจุบัน 2557 - ปัจจุบัน 2552 - 2556 2549-ปัจจุบัน 2547 - 2549	กรรมการอิสระและกรรมการตรวจสอบ ผู้อำนวยการฝ่ายสินเชื่อรายย่อย ผู้ช่วยกรรมการผู้จัดการสินเชื่อเช่าซื้อและกิจการสาขา คณะกรรมการตรวจสอบภายใน กรรมการอิสระและกรรมการตรวจสอบ กรรมการบริหาร ผู้บริหาร ผู้ช่วยกรรมการผู้จัดการสินเชื่อรายย่อย	บริษัท กรู๊ปปลัส จำกัด (มหาชน) (ธุรกิจให้บริการเช่าซื้อ) ธนาคาร ธนาชาติ จำกัด (มหาชน) (ธนาคารพาณิชย์) บงล. เกียรตินาคิน จำกัด (มหาชน) (ธุรกิจการเงินและหลักทรัพย์) GL Leasing (Lao) Co., Ltd. (ธุรกิจให้บริการเช่าซื้อ) บริษัท ธนบรรณ จำกัด (ธุรกิจให้บริการเช่าซื้อ) บริษัท เอกธนา วิศวกรรม จำกัด (ธุรกิจวิศวกรรม) บริษัท ไทยฟิลาเทค จำกัด (มหาชน) (ผลิตเส้นยางยืด) บริษัทเงินทุน เอไอจี จำกัด (ธุรกิจการเงิน)

รายละเอียดเกี่ยวกับกรรมการ ผู้บริหาร ผู้มีอำนาจควบคุม และเลขานุการบริษัท ประจำปี 2557

ชื่อ-สกุล / ตำแหน่ง / วันที่ได้รับแต่งตั้ง	อายุ (ปี)	คุณวุฒิทางการศึกษา / การอบรม	สัดส่วนการถือหุ้นในบริษัท (%)	ความสัมพันธ์ทางครอบครัวระหว่างกรรมการและผู้บริหาร	ประสบการณ์ทำงานในระยะ 5 ปีย้อนหลัง		
					ช่วงเวลา	ตำแหน่ง	บริษัท/ประเภทธุรกิจ
ดร. พลเดช เทอดพิทักษ์วานิช กรรมการอิสระ และกรรมการตรวจสอบ / 20 เมษายน 2554	46	ปริญญาเอก (วิศวกรรมศาสตร์) Lehigh University, USA/ หลักสูตร Director Accreditation Program No. 89/2011	-	-	<u>บริษัทจดทะเบียน</u> 2554 – ปัจจุบัน กรรมการอิสระ และกรรมการตรวจสอบ	บริษัท กรุ๊ปส์ จำกัด (มหาชน) (ธุรกิจให้บริการเช่าซื้อ)	
					<u>ไม่ใช่ บจ.</u> 2557 – ปัจจุบัน 2557 – ปัจจุบัน คณะกรรมการตรวจสอบภายใน กรรมการอิสระและกรรมการตรวจสอบ		GL Leasing (Lao) Co., Ltd. (ธุรกิจให้บริการเช่าซื้อ) บริษัท ธนบรรณ จำกัด (ธุรกิจให้บริการเช่าซื้อ)
					2555 – ปัจจุบัน ผู้อำนวยการฝ่ายวิศวกรรมโยธา		บริษัท ว.และสหาย คอนซัลแตนท์ จำกัด (ที่ปรึกษาวิศวกรรม)
					2550 – 2555 2549 – 2550 รองกรรมการผู้จัดการ รองกรรมการผู้จัดการ		บริษัท วิศวกรที่ปรึกษา อาร์เควี จำกัด (ที่ปรึกษาวิศวกร) บริษัท ไอเอ็มเอ็มเอส จำกัด (วิศวกรรม)
นายกฤษฎ์ พันธุ์รัตนมาลา กรรมการอิสระ และกรรมการตรวจสอบ / 20 เมษายน 2554	46	ปริญญาโท (การเงิน) University of Florida, USA/ หลักสูตร Advanced Audit Committee Program No. 27/2009 -Director Certification Program No. 86/2007 -MFM 1/2009, MFR 9/2009, MIA 6/2009, MIR 7/2009	-	-	<u>บริษัทจดทะเบียน</u> 2554 – ปัจจุบัน กรรมการอิสระ และกรรมการตรวจสอบ	บริษัท กรุ๊ปส์ จำกัด (มหาชน) (ธุรกิจให้บริการเช่าซื้อ)	
					2554 – ปัจจุบัน 2549 – ปัจจุบัน กรรมการอิสระ และกรรมการตรวจสอบ		บริษัทผลิตรภัณฑ์ตราเพชร จำกัด (มหาชน) บริษัทสหมิวเสาคออุตสาหกรรม จำกัด (มหาชน)
					2551 – 2557 กรรมการอิสระและกรรมการตรวจสอบ		บริษัทคาวลิตี้ เฮ้าส์ จำกัด (มหาชน) (ธุรกิจอสังหาริมทรัพย์)
					<u>ไม่ใช่ บจ.</u> 2557 – ปัจจุบัน 2557 – ปัจจุบัน คณะกรรมการตรวจสอบภายใน กรรมการอิสระและกรรมการตรวจสอบ		GL Leasing (Lao) Co., Ltd. (ธุรกิจให้บริการเช่าซื้อ) บริษัท ธนบรรณ จำกัด (ธุรกิจให้บริการเช่าซื้อ)
					2549 – ปัจจุบัน 2548 – ปัจจุบัน กรรมการ กรรมการ		บริษัททรอยล์ ปอร์ซเลน จำกัด (มหาชน) บริษัท ไทยพรอสเพอริตี้ แอ็ดไวซอรี่ จำกัด
					2554 – 2557 2549 – 2556 กรรมการ ผู้อำนวยการ		บริษัท บรรจุกันซีเพื่อสิ่งแวดล้อม จำกัด (มหาชน) บริษัทสไทยสตีลไพพ์ จำกัด (มหาชน)

รายละเอียดเกี่ยวกับกรรมการ ผู้บริหาร ผู้มีอำนาจควบคุม และเลขานุการบริษัท ประจำปี 2557

ชื่อ-สกุล / ตำแหน่ง / วันที่ได้รับแต่งตั้ง	อายุ (ปี)	คุณวุฒิทางการศึกษา / การอบรม	สัดส่วนการถือหุ้นในบริษัท (%)	ความสัมพันธ์ทางครอบครัวระหว่างกรรมการและผู้บริหาร	ประสบการณ์ทำงานในระยะ 5 ปีย้อนหลัง		
					ช่วงเวลา	ตำแหน่ง	บริษัท/ประเภทธุรกิจ
นายพรศักดิ์ อรรถชัยรัตน์ ผู้จัดการทั่วไปฝ่ายปฏิบัติการ/ 12 กันยายน 2555	51	ปริญญาโท (สถิติประยุกต์) สถาบันบัณฑิตพัฒนบริหาร ศาสตร์ (นิด้า)	-	-	2555 – ปัจจุบัน 2549 – 2555	ผู้จัดการทั่วไปฝ่ายปฏิบัติการ ผู้บริหารในกลุ่มธนาคารซีไอเอ็ม ปีไทย : ผู้อำนวยการอาวุโส ด้าน ปฏิบัติการและเทคโนโลยี	บริษัท กรู๊ปลีส จำกัด (มหาชน) (ธุรกิจให้บริการเช่าซื้อ) บริษัท เซ็นเตอร์ออร์โต้ลิส (ปีที่ ลิสซิง) จำกัด
นายจรัส เลียงวิทยาคุณ ผู้จัดการทั่วไป ฝ่ายการตลาด / 9 เมษายน 2556	50	ปริญญาตรี เศรษฐศาสตร์ อุตสาหกรรม มหาวิทยาลัยรามคำแหง	-	-	2556- ปัจจุบัน 2553 – 2556 2537 – 2553 2534 – 2536 2531 – 2534 2530- 2531	ผู้จัดการทั่วไปฝ่ายการตลาด เจ้าของธุรกิจ ผู้จัดการทั่วไป ฝ่ายการตลาด เจ้าหน้าที่การตลาดเช่าซื้อ รถยนต์ เจ้าหน้าที่การตลาดเช่าซื้อ รถบรรทุก เจ้าหน้าที่สินเชื่อ	บริษัท กรู๊ปลีส จำกัด (มหาชน) (ธุรกิจให้บริการเช่าซื้อ) บริษัท เค จรัสเจริญยนต์ จำกัด (จำหน่ายรถจักรยานยนต์) บริษัท ชัมมิท แคปิตอล ลีสซิง จำกัด (ธุรกิจลีสซิง) บริษัทเงินทุนหลักทรัพย์ ศรีธนา จำกัด (ธุรกิจการเงิน) บริษัทเงินทุนหลักทรัพย์นครหลวงเครดิตจำกัด (ธุรกิจการเงิน) บริษัทเงินทุนหลักทรัพย์ แปซิฟิค จำกัด (ธุรกิจการเงิน)
นายชุมพล กิตติชัยสมบัติ ผู้จัดการทั่วไป ฝ่ายบริหารหนี้ / 15 มกราคม 2557	50	ปริญญาโท บริหารธุรกิจ มหาวิทยาลัยบูรพา	-	-	2557-ปัจจุบัน 2554-2557 2549 – 2554 2541 – 2549 2536 – 2541 2527 – 2536	ผู้จัดการทั่วไป – ฝ่ายบริหารหนี้ ผู้อำนวยการอาวุโส สายงาน พัฒนาธุรกิจ ผู้อำนวยการ สายงานธุรกิจเช่าซื้อ ผู้จัดการฝ่าย ฝ่ายทะเบียนและ ประกันภัย ผู้จัดการสำนักงานอำนวยการสินเชื่อ จังหวัดชลบุรี ช่วยบริหาร ฝ่ายสินเชื่อธุรกิจ บริการ	บริษัท กรู๊ปลีส จำกัด (มหาชน) (ธุรกิจให้บริการเช่าซื้อ) บริษัท อะมานะซี ลีสซิง จำกัด (มหาชน) (ธุรกิจให้บริการเช่าซื้อ) บริษัท กรุงเทพธุรกิจ ลีสซิง จำกัด (ธุรกิจให้บริการเช่าซื้อ) บริษัท ไทโยต้าลีสซิง (ประเทศไทย) จำกัด (ธุรกิจให้บริการเช่าซื้อ) บริษัทเงินทุนหลักทรัพย์ ชิงก้า จำกัด (มหาชน) (ธุรกิจการเงิน) ธนาคารไทยพาณิชย์ จำกัด (มหาชน) (ธนาคารพาณิชย์)

รายละเอียดเกี่ยวกับเลขานุการบริษัท

ชื่อ-สกุล / ตำแหน่ง / วันที่ได้รับแต่งตั้ง	อายุ (ปี)	คุณวุฒิทางการศึกษา / การอบรม	สัดส่วนการถือหุ้นในบริษัท (%)	ความสัมพันธ์ทางครอบครัวทางกรรมการและผู้บริหาร	ประสบการณ์ทำงานในระยะ 5 ปีย้อนหลัง		
					ช่วงเวลา	ตำแหน่ง	บริษัท/ประเภทธุรกิจ
น.ส.ศิริเพ็ญ พงศ์ชัยฤกษ์ เลขานุการบริษัทและ เลขานุการคณะกรรมการตรวจสอบ/ 22 พฤศจิกายน 2554	57	ปริญญาตรีบริหารธุรกิจ (สาขาบริหารธุรกิจทั่วไป) มหาวิทยาลัยอัสสัมชัญ/ -Company Secretary (CSP 1/2002) -Effective Minutes Taking (EMT 14/2009) -Workshop, เปิดเผยอย่างไรให้ ถูกต้อง วิธีปฏิบัติเมื่อเกิดรายการ ได้มาจากนายไป หรือ รายการที่ เกี่ยวโยงกัน -กฎหมายและระเบียบปฏิบัติ สำหรับเลขานุการบริษัท ตาม กฎหมายหลักทรัพย์ และตลาด หลักทรัพย์ใหม่ ปี 2551 -การอบรม/สัมมนาอื่น ๆ ที่ เกี่ยวข้องกับ งานในบทบาทของ เลขานุการบริษัท บริษัท ภิบาล และนักลงทุนสัมพันธ์ จัดโดย ตลาดหลักทรัพย์, สำนักงาน กสท, ชมรมเลขานุการบริษัทไทย	0.00%	-	2557 – ปัจจุบัน	เลขานุการบริษัทและเลขานุการ คณะกรรมการตรวจสอบ	บริษัท ธนบรรณ จำกัด (ธุรกิจให้บริการเช่าซื้อ)
					2554- ปัจจุบัน	เลขานุการบริษัทและเลขานุการ คณะกรรมการตรวจสอบ	บริษัท กรู๊ปอีส จำกัด (มหาชน) (ธุรกิจให้บริการเช่าซื้อ)
					2534 – 2554	เลขานุการคณะกรรมการ (เลขานุการบริษัท)	บริษัทหลักทรัพย์ ยูไนเต็ด จำกัด (มหาชน)(ธุรกิจหลักทรัพย์)

ข้อมูลการดำรงตำแหน่งของคณะกรรมการ ผู้บริหาร และผู้มีอำนาจควบคุมในบริษัท บริษัทย่อย และบริษัทที่เกี่ยวข้อง ปี 2557

รายชื่อกรรมการ / ผู้บริหาร	บริษัท	บริษัทย่อย				บริษัทที่เกี่ยวข้อง	
		Group Lease Holdings Pte. Ltd.	GL Finance Plc.	Thanaban Co., Ltd.	GL Leasing (Lao) Co., Ltd.	Engine Holdings Asia PTE. LTD	Wedge Holdings Co., Ltd.
1. นายมิทซึจิ โคโนชิตะ	X, C	X	0	X	X	X	
2. นายทัตซึยะ โคโนชิตะ	///						C
3. นายมูเนะโอะ ทาชิโร่	/	/	/	///	/	/	/
4. นายดีพงษ์ สหะชาติศิริ	///	/	/	///	/		
5. นายสมชัย ลิ้มปัทมนสิน	///	/	/	///	/		
6. นายวรศักดิ์ เกรียงโกมล	///	/	X	///	/	/	
7. พล.อ.สีบสันต์ ทรนทรานนท์	///			///	////		
8. นายไศยนิต พิษณุวงกูร	///			///	////		
9. นายพลเดช เทอดพิทักษ์วานิช	///			///	////		
10. นายกฤษณ์ พันธรัตน์มาลา	///			///	////		
11. นายจรัส เลียงวิทยาคุณ	0						
12. นายพรศักดิ์ อรัญณ์ชัยรัตน์	0						
13. นายชุมพล กิตติชัยสมบัติ	0						

หมายเหตุ X คือ ประธานกรรมการ C คือ ประธานเจ้าหน้าที่บริหาร
 / คือ กรรมการ // คือ กรรมการบริหาร
 /// คือ กรรมการอิสระ/กรรมการตรวจสอบ //// คือ คณะกรรมการตรวจสอบภายใน
 0 คือ ผู้บริหาร

รายละเอียดเกี่ยวกับกรรมการของบริษัทย่อย ปี 2557

รายชื่อบริษัทย่อย รายชื่อ กรรมการ	Group Lease Holdings Pte. Ltd.	GL Finance Plc.	Thanaban Co., Ltd.	GL Leasing (Lao) Co., Ltd.
1. นายมิทซึจิ โคโนชิตะ	X	0	X	X
2. นายมูเนโอะ ทาชิโร่	/	/	///	/
3. นายตีพงษ์ สหะชาติศิริ	/	/	///	/
4. นายสมชัย ลิ้มปีพัฒนสิน	/	/	///	/
5. นายวรศักดิ์ เกรียงโกมล	/	X	///	/
6. พล.อ.สืบสันต์ ทรนทรานนท์			///	////
7. นายไศณิต พิษญาญกุล			///	////
8. นายกฤษณ์ พันธุ์ธนมมาลา			///	////
9. ดร.พลเดช เทอดพิทักษ์วานิช			///	////
10. นายคริสตอฟ ฟอร์ซีเนตตี		/0	/	
11. นายเรจิส มาร์ติน			/	
12. นายริกี อิชิกามิ		/	/	
13. Mr. Tep Rithivit		///		
14. Mr. Kaname Hashimoto				00
15. Mr. Fumio Kyuma		///		/
16. Mr. Ith Vichit		///		
17. Mr. Yusuke Kozuma		/		
18. Mr. Kubo Shungo		/		

หมายเหตุ	X	คือ ประธานกรรมการ
	/	คือ กรรมการ
	//	คือ กรรมการบริหาร
	///	คือ กรรมการอิสระ
	////	คือ คณะกรรมการตรวจสอบภายใน
	0	คือ ผู้บริหาร
	00	คือ กรรมการผู้จัดการ

ค่าตอบแทนกรรมการและผู้บริหาร

(1) ค่าตอบแทนที่เป็นตัวเงิน

(ก) ค่าตอบแทนกรรมการ ประกอบด้วยเบี้ยประชุม และค่าเบี้ยกรรมการ

- ค่าเบี้ยประชุม: ประธานกรรมการบริษัท และประธานกรรมการตรวจสอบ ได้รับค่าเบี้ยประชุมจำนวน 12,000 บาท ต่อครั้งที่เข้าประชุม และกรรมการบริษัทและ กรรมการตรวจสอบ ได้รับเบี้ยประชุมเท่ากันคือท่านละ 10,000 บาทเฉพาะครั้งที่เข้าร่วมประชุมกรรมการตรวจสอบจะได้รับค่าตอบแทนทั้งในฐานะกรรมการและกรรมการตรวจสอบ

- ค่าบำเหน็จกรรมการ: คณะกรรมการบริษัทจะพิจารณาจากผลการดำเนินงานของบริษัทเป็นสำคัญโดยค่าบำเหน็จของคณะกรรมการ ประจำปีนั้น จะต้องได้รับการอนุมัติจากที่ประชุมผู้ถือหุ้น โดยในปี 2557 ผู้ถือหุ้นได้อนุมัติค่าบำเหน็จกรรมการ จำนวน 2 เท่าของจำนวนเดือนเฉลี่ยของโบนัสพนักงาน ซึ่งในปี 2557 บริษัทฯ ได้จ่ายโบนัสให้แก่พนักงานเฉลี่ยคนละ 3.5 เดือน ดังนั้น กรรมการจึงได้รับท่านละ 7 เดือนของค่าเบี้ยประชุมรายเดือน

อนึ่ง สำหรับปี 2557 จากการมีบริษัทย่อยใหม่ 1 แห่ง คือ บริษัท ธนบรรณ จำกัด บริษัทได้เสนอให้แต่งตั้ง กรรมการอิสระทั้ง 4 ท่าน เป็นกรรมการอิสระ และ กรรมการตรวจสอบของบริษัทย่อยแห่งนี้ด้วย โดยได้รับการอนุมัติจากที่ประชุมวิสามัญผู้ถือหุ้น ของบริษัท ธนบรรณ เมื่อวันที่ 21 กรกฎาคม 2557 ทั้งนี้ ที่ประชุมผู้ถือหุ้น ยังได้อนุมัติค่าตอบแทน กรรมการ และกรรมการตรวจสอบ โดยใช้หลักเกณฑ์เดียวกับกับบริษัทฯ ตามรายละเอียดการจ่ายค่าตอบแทน ดังต่อไปนี้

หน่วย: บาท

ชื่อ-นามสกุล	ตำแหน่ง	ค่าเบี้ยประชุม		โบนัส	รวม
		คณะกรรมการบริษัท	คณะกรรมการตรวจสอบ		
1. นายमितซึชิ โคโนชิตะ	ประธานกรรมการ และประธานเจ้าหน้าที่บริหาร	216,000	-	84,000	300,000
2. นายทัตซึยะ โคโนชิตะ	กรรมการ และประธานเจ้าหน้าที่ธุรกิจต่างประเทศ	100,000	-	70,000	170,000
3. นายมุเนโอะ ทาชิโร	กรรมการ	180,000	-	70,000	250,000
4. นายสมชัย ลิมป์พัฒนสิน	กรรมการ และประธานเจ้าหน้าที่ปฏิบัติการ	180,000	-	70,000	250,000
5. นายดีพงส์ สหชาติศิริ	กรรมการ และประธานเจ้าหน้าที่ฝ่ายการเงิน	180,000	-	70,000	250,000
6. นายวรศักดิ์ เกียรติโกมล	กรรมการและกรรมการบริหาร	160,000	-	70,000	230,000
7. พลเอกสืบสันต์ ทรทรานนท์*	ประธานกรรมการตรวจสอบ / กรรมการอิสระ	264,000	204,000	156,000	624,000
8. นายไศณิต พิชญงกูร*	กรรมการตรวจสอบ/ กรรมการอิสระ	240,000	170,000	130,000	540,000
9. นายเกษม พันธุ์ธนาภลา*	กรรมการตรวจสอบ/ กรรมการอิสระ	240,000	150,000	130,000	520,000
10. ดร. พลเดช เทอดพิทักษ์วานิช*	กรรมการตรวจสอบ/ กรรมการอิสระ	240,000	170,000	130,000	540,000
รวม		2,000,000	694,000	980,000	3,674,000

หมายเหตุ * เป็นกรรมการอิสระและกรรมการตรวจสอบของบริษัทย่อยด้วย (บริษัท ธนบรรณ จำกัด) ค่าตอบแทนคณะกรรมการตรวจสอบที่แจ้งไว้ข้างต้น จึงได้รวมค่าตอบแทนจากบริษัทย่อยดังกล่าวไว้แล้ว

(ข) ค่าตอบแทนผู้บริหาร ในปี 2557 บริษัทได้จ่ายค่าตอบแทนที่เป็นตัวเงิน ประกอบด้วย เงินเดือน และโบนัส ให้กับผู้บริหารจำนวน 15 ราย รวมทั้งสิ้น 38.87 ล้านบาท

จำนวนผู้บริหารและค่าตอบแทน	ปี 2557	ปี 2556	ปี 2555
จำนวนผู้บริหาร (คน)	15	12	12
เงินเดือนและโบนัส (ล้านบาท)	35.27	34.60	34.53

(2) ค่าตอบแทนอื่น

การจัดทำประกันภัยสำหรับกรรมการและผู้บริหารระดับสูง

บริษัท ได้มีการจัดทำ ประกันภัยดังกล่าวในลักษณะการประกันหมู่ กับ บริษัท เอช ไอเอ็นเอ โอเวอร์ซีส์ อินชัวร์รันส์ จำกัด ในวงเงิน 50 ล้านบาท เพื่อให้ความคุ้มครองเกี่ยวกับความผิดพลาดเนื่องจากการปฏิบัติงานในตำแหน่ง กรรมการ และหรือผู้บริหารของบริษัทโดยในปี 2557 มีค่าเบี้ยประกัน จำนวน 155,000 บาทต่อปี (คุ้มครองระหว่าง 1 มิ.ย. 57-1 มิ.ย. 58)

โครงการจัดสรรใบสำคัญแสดงสิทธิที่จะซื้อหุ้นสามัญของบริษัท

ให้แก่ กรรมการและพนักงานของบริษัท ครั้งที่ 4 (GL – WD)

ที่ประชุมสามัญผู้ถือหุ้น เมื่อวันที่ 27 เมษายน 2555 ได้อนุมัติให้จัดสรรใบสำคัญแสดงสิทธิที่จะซื้อหุ้นสามัญ ให้แก่ กรรมการและพนักงาน (ESOP) จำนวน 1,000,000 หน่วยเพื่อให้กรรมการและพนักงานมีส่วนร่วมในความเป็นเจ้าของของบริษัทโดยมีหลักเกณฑ์ และวิธีการจัดสรร คือ ให้คณะกรรมการบริษัท และ/หรือ บุคคลที่คณะกรรมการมอบหมายเป็นผู้ กำหนดรายชื่อบุคลากรของบริษัทที่จะได้รับการจัดสรร และกำหนดจำนวน ใบสำคัญแสดงสิทธิที่จัดสรรให้แก่พนักงานแต่ละ ราย โดยจะพิจารณาจากความสามารถและประสิทธิภาพในการทำงาน ผลงาน อัตราเงินเดือน ตำแหน่ง และอายุงานตามความเหมาะสมทั้งนี้ ใบสำคัญแสดงสิทธิดังกล่าว มีอัตราการใช้สิทธิ 1 ใบสำคัญแสดงสิทธิต่อ 11.8360 หุ้นสามัญของบริษัท และมี ราคาการใช้สิทธิซื้อหุ้น 1.65766 บาทต่อหุ้น โดยกรรมการของบริษัทจำนวน 10 ราย ได้รับการจัดสรรใบสำคัญแสดงสิทธิที่จะซื้อหุ้นบริษัท คิดเป็นสัดส่วนโดยรวม ร้อยละ 12.5 เมื่อเทียบกับใบสำคัญแสดงสิทธิที่จะซื้อหุ้นบริษัทฯ ของทั้งโครงการ หรือ คิดเป็นจำนวน 12,500 หน่วยต่อราย

บุคลากร

บริษัทฯ มี จำนวนพนักงานทั้งสิ้น ณ วันที่ 31 ธันวาคม ปี 2557, 2556 และ 2555 แบ่งออกตามสายงานได้ ดังนี้

หน่วย: คน

ฝ่าย	ปี 2557	ปี 2556	ปี 2555
ฝ่ายสินเชื่อและการตลาด	250	160	127
ฝ่ายบริการเรียกเก็บ	265	144	82
ฝ่ายบัญชีและการเงิน	32	12	12
ฝ่ายบุคคลและธุรการ	40	20	24
ฝ่ายปฏิบัติการ	75	56	36
ฝ่ายเทคโนโลยีสารสนเทศ	15	12	8
รวม	677	404	289

ทั้งนี้ในปี 2557 บริษัทมีจำนวนพนักงานเพิ่มขึ้นอย่างมีนัยสำคัญเนื่องจากการเข้าซื้อกิจการ บริษัท ธนบรรณ จำกัด และมีการโอนย้ายเข้ามาเป็นพนักงานของบริษัทในช่วงไตรมาสสอง โดยไม่มีข้อพิพาทใด ๆ ในปีที่ผ่านมา

ผลตอบแทนรวมของพนักงานของบริษัทประกอบด้วยเงินเดือน โบนัส สวัสดิการ และค่าตอบแทนอื่น ได้แก่ ค่าคอมมิชชั่น ผลตอบแทนรวมของพนักงาน ในปี 2557, 2556 และ 2555 มีรายละเอียดดังนี้

หน่วย : ล้านบาท

ผลตอบแทนพนักงาน	ปี 2557	ปี 2556	ปี 2555
เงินเดือน โบนัส สวัสดิการ และค่าคอมมิชชั่น	195.54	173.21	127.94

นอกจากนี้ บริษัทย่อย GL Finance Plc. มีพนักงานจำนวน 433 คน ในปี 2557 ได้จ่ายค่าตอบแทนให้แก่พนักงานในลักษณะเดียวกันกับบริษัท รวมจำนวน 54.06 ล้านบาท

นโยบายการพัฒนาบุคลากร

บริษัทมีนโยบายในการพัฒนาพนักงาน เพื่อส่งเสริมให้พนักงานมีความรู้ ความสามารถ ประสบการณ์ และความเชี่ยวชาญในการปฏิบัติงาน โดยมุ่งเน้นการบริการที่มีประสิทธิภาพและคุณภาพ นอกจากนี้ บริษัทยังเน้นการดำเนินธุรกิจด้วยความโปร่งใส ตามหลักบรรษัทภิบาลที่ดี (Good Corporate Governance) โดยมีนโยบายส่งเสริมให้พนักงานมีจรรยาบรรณในการปฏิบัติงาน จัดให้มีการปฐมนิเทศสำหรับพนักงานใหม่ เพื่อให้พนักงานมีความรู้ ความเข้าใจในระบบการทำงาน รวมถึงวัฒนธรรมองค์กร นอกจากนี้ บริษัทยังจัดฝึกอบรม ทั้งการฝึกอบรมภายในบริษัทและการส่งพนักงานไปฝึกอบรมภายนอกอย่างสม่ำเสมอ โดยเฉพาะในด้านธุรกิจเช่าซื้อ ด้านคอมพิวเตอร์ ด้านการพัฒนาทรัพยากรมนุษย์ ด้านการบัญชีและภาษีอากร เป็นต้น ซึ่งขึ้นอยู่กับความเหมาะสมของสายงานที่พนักงานนั้นทำงานอยู่

การกำกับดูแลกิจการ

คณะกรรมการบริษัท ได้ตระหนักถึงความสำคัญของการกำกับดูแลกิจการตามหลักบรรษัทภิบาล ซึ่งจะเป็นการสร้างความน่าเชื่อถือให้กับบริษัท ทำให้เกิดประโยชน์ต่อผู้ถือหุ้น, พนักงาน, คู่ค้า, ลูกค้า ตลอดจนสังคมส่วนรวม ในระยะยาว คณะกรรมการบริษัทจึงมีความเห็นชอบและอนุมัตินโยบายกำกับดูแลกิจการ เพื่อเป็นแนวทางปฏิบัติสำหรับคณะกรรมการ, ผู้บริหาร ตลอดจนพนักงานทุกคน ซึ่งมีแนวทางดังต่อไปนี้

นโยบายการกำกับดูแลกิจการ

1. ตระหนักถึงความรับผิดชอบต่อสังคมส่วนรวม โดยบริษัทสนับสนุนให้กรรมการ, ผู้บริหาร ตลอดจนพนักงานทุกคน ดำเนินกิจการงานต่างๆ อย่างถูกต้องภายใต้กฎหมาย และจริยธรรมในการดำเนินธุรกิจ
2. สร้างความโปร่งใสในการดำเนินธุรกิจ ด้วยการเปิดเผยข้อมูลตามกฎหมาย กฎระเบียบ และข้อบัญญัติต่างๆ ซึ่งออกโดยหน่วยงานที่เกี่ยวข้อง
3. สร้างระบบควบคุมงานภายใน โดยการประสานงานของคณะกรรมการ คณะกรรมการตรวจสอบ และผู้บริหาร เพื่อให้การดำเนินกิจการเป็นไปตามหลักบรรษัทภิบาล บริษัทจะมีการวัดผล ทบทวนแนวทาง และพัฒนาประสิทธิภาพของระบบการตรวจสอบอย่างสม่ำเสมอ
4. ควบคุมดูแลธุรกรรม อันอาจเป็นเหตุให้เกิดผลประโยชน์ทับซ้อน และก่อให้เกิดความขัดแย้งระหว่างฝ่ายต่างๆ รมั้ตระวังให้เกิดความโปร่งใส และบริสุทธิ์ ยุติธรรม โดยไม่คำนึงถึงประโยชน์ของฝ่ายหนึ่งฝ่ายใด
5. เคารพสิทธิของผู้มีส่วนได้เสีย ปฏิบัติต่อทุกฝ่ายอย่างเป็นธรรม โดยบริษัท สนับสนุนให้มีกิจกรรมซึ่งจะสร้างความสัมพันธ์อันดีระหว่างทุกฝ่าย เพื่อการเติบโตของธุรกิจอย่างยั่งยืน
6. เคารพสิทธิตามกฎหมายของผู้ถือหุ้น ด้วยการปฏิบัติต่อทุกคนอย่างเป็นธรรม โดยเท่าเทียมกันในการประชุมผู้ถือหุ้น ตลอดจนอำนวยความสะดวกในการเข้าถึงข้อมูลของบริษัทได้อย่างเสมอภาค
7. มีแนวปฏิบัติสอดคล้องกับนโยบายในการบริหารงาน ตลอดจนปรัชญาในการดำเนินธุรกิจ ตามวัตถุประสงค์ของบริษัท เพื่อรักษาผลประโยชน์สูงสุดของผู้ถือหุ้น

ส่วนการปฏิบัติตามนโยบายการกำกับดูแลกิจการที่ดีของบริษัทฯ ในปี 2557 สามารถดูได้จาก เว็บไซต์ของบริษัทฯ ในหมวดนักลงทุนสัมพันธ์ / การกำกับดูแลกิจการ

คณะกรรมการชุดย่อย

ปัจจุบันคณะกรรมการได้มีการจัดตั้งคณะกรรมการตรวจสอบเพียงคณะเดียวเป็นคณะกรรมการชุดย่อย โดยไม่มีการจัดตั้งคณะกรรมการสรรหา และคณะกรรมการพิจารณาค่าตอบแทนเนื่องจากเห็นว่าบริษัทฯ เป็นองค์กรเล็กที่มีธุรกิจไม่ซับซ้อนและมีจำนวนกรรมการไม่มากนัก อีกทั้งมีอัตราการหมุนเวียนของกรรมการไม่มาก จึงคิดว่ายังไม่จำเป็นต้องจัดตั้งคณะกรรมการสรรหา ส่วนเรื่องการกำหนดค่าตอบแทนนั้น คณะกรรมการบริษัท มีหน้าที่ในการกำหนดค่าตอบแทนให้แก่ผู้บริหารของบริษัทฯ ส่วนค่าตอบแทนของคณะกรรมการบริษัทฯ จะถูกกำหนดโดยมติที่ประชุมสามัญผู้ถือหุ้น

คณะกรรมการตรวจสอบ

โครงสร้างคณะกรรมการตรวจสอบ

ณ. วันที่ 31 ธันวาคม 2556 คณะกรรมการตรวจสอบประกอบด้วยกรรมการอิสระ 4 คน โดยมี นายโสภณิต พิชญงกูร เป็นกรรมการตรวจสอบ ที่มีความรู้และประสบการณ์ในการสอบทานงบการเงินของบริษัท รวมทั้งประสบการณ์โดยตรงด้านธุรกิจเข้าซื้อ ซึ่งเป็นธุรกิจหลักของบริษัทฯ ด้วย

คณะกรรมการบริษัทฯ ได้กำหนดให้ คณะกรรมการตรวจสอบ มีวาระการดำรงตำแหน่งคราวละ 2 ปี และสามารถต่ออายุได้คราวละ 2 ปี โดยคณะกรรมการตรวจสอบชุดปัจจุบันได้รับการแต่งตั้ง เมื่อวันที่ 11 พฤษภาคม 2554 และได้รับการต่ออายุล่าสุดเมื่อวันที่ 11 พฤษภาคม 2556

รายชื่อคณะกรรมการตรวจสอบ และ จำนวนครั้งของการเข้าประชุมคณะกรรมการตรวจสอบในปี 2557 มีดังนี้

รายชื่อกรรมการตรวจสอบ	ตำแหน่ง	การประชุมคณะกรรมการตรวจสอบ	
		จำนวนครั้งการประชุม	จำนวนครั้งที่เข้าร่วมประชุม
1. พลเอกสืบสันต์ ทรทรธรรณห์	ประธานกรรมการตรวจสอบและกรรมการอิสระ	12	12
2. นายโสภณิต พิชญงกูร	กรรมการตรวจสอบ/ กรรมการอิสระ	12	12
3. ดร.พลเดช เทอดพิทักษ์วานิช	กรรมการตรวจสอบ/ กรรมการอิสระ	12	12
4. นายกฤษณ์ พันธุ์รัตนมาลา	กรรมการตรวจสอบ/ กรรมการอิสระ	12	11*

หมายเหตุ *ขาดประชุมเนื่องจากติดธุระด่วน

อำนาจหน้าที่ของคณะกรรมการตรวจสอบ

คณะกรรมการตรวจสอบมีขอบเขตหน้าที่ตามที่ได้รับมอบหมายจากคณะกรรมการรวมทั้งการรายงานต่อคณะกรรมการดังต่อไปนี้

1. สอบทานให้บริษัทมีการรายงานทางการเงินอย่างถูกต้องและเพียงพอ
2. สอบทานให้บริษัทมีระบบการควบคุมภายในและระบบการตรวจสอบภายในที่เหมาะสมและมีประสิทธิภาพ ตลอดจนพิจารณาความเป็นอิสระของหน่วยงานตรวจสอบภายใน และให้ความเห็นชอบในการพิจารณาแต่งตั้งโยกย้าย หรือ เลิกจ้างหัวหน้าหน่วยงานตรวจสอบภายในหรือหน่วยงานอื่นใดที่รับผิดชอบเกี่ยวกับการตรวจสอบภายใน
3. สอบทานให้บริษัทปฏิบัติตามกฎหมายว่าด้วยหลักทรัพย์และตลาดหลักทรัพย์ข้อกำหนดของตลาดหลักทรัพย์หรือกฎหมายที่เกี่ยวข้องกับธุรกิจของบริษัท
4. พิจารณาคัดเลือกเสนอแต่งตั้งบุคคลซึ่งมีความเป็นอิสระเพื่อทำหน้าที่เป็นผู้สอบบัญชีของบริษัทและเสนอคำตอบแทนสำหรับบุคคลดังกล่าวรวมทั้งเข้าร่วมประชุมร่วมกับผู้สอบบัญชี โดยไม่มีฝ่ายจัดการอย่างน้อยปีละ 1 ครั้ง
5. พิจารณารายการที่เกี่ยวข้องกันหรือรายการที่อาจมีความขัดแย้งทางผลประโยชน์ให้เป็นที่ไปตามกฎหมายและข้อกำหนดของตลาดหลักทรัพย์ และ สำนักงาน คณะกรรมการ ก.ล.ด.
6. จัดทำรายงานของคณะกรรมการตรวจสอบโดยเปิดเผยไว้ในรายงานประจำปีของบริษัท ซึ่งรายงานดังกล่าวต้องลงนามโดยประธานคณะกรรมการตรวจสอบและต้องประกอบด้วยข้อมูลอย่างน้อยดังต่อไปนี้
 - ความเห็นเกี่ยวกับความถูกต้องครบถ้วนเป็นที่เชื่อถือได้ของรายงานทางการเงินของบริษัท
 - ความเห็นเกี่ยวกับความเพียงพอของระบบควบคุมภายในของบริษัท
 - ความเห็นเกี่ยวกับการปฏิบัติตามกฎหมายว่าด้วยหลักทรัพย์และตลาดหลักทรัพย์ข้อกำหนดของตลาดหลักทรัพย์หรือกฎหมายที่เกี่ยวข้องกับธุรกิจของบริษัท
 - ความเห็นเกี่ยวกับความเหมาะสมของผู้สอบบัญชี
 - ความเห็นเกี่ยวกับรายการที่อาจมีความขัดแย้งทางผลประโยชน์
 - จำนวนการประชุมคณะกรรมการตรวจสอบและการเข้าร่วมประชุมของกรรมการตรวจสอบแต่ละท่าน
 - ความเห็นหรือข้อสังเกตโดยรวมที่คณะกรรมการตรวจสอบได้รับจากการปฏิบัติหน้าที่ตามกฎหมาย

- รายการอื่นที่เห็นว่าผู้ถือหุ้นและผู้ลงทุนทั่วไปควรทราบภายใต้ขอบเขตหน้าที่และความรับผิดชอบที่ได้รับมอบหมายจากคณะกรรมการบริษัท

7. ปฏิบัติงานอื่นใดตามที่คณะกรรมการของบริษัทมอบหมายด้วยความเห็นชอบจากคณะกรรมการตรวจสอบ

เพื่อให้การปฏิบัติหน้าที่ของคณะกรรมการตรวจสอบประสบความสำเร็จด้วยดี ให้คณะกรรมการตรวจสอบมีอำนาจในการเชิญผู้บริหาร หรือพนักงานของบริษัทมาให้ความเห็นหรือข้อเท็จจริง หรือร่วมประชุม หรือส่งเอกสารตามที่เกี่ยวข้องหรือจำเป็น รวมทั้งมีอำนาจว่าจ้างที่ปรึกษา หรือบุคคลภายนอกตามระเบียบของบริษัทมาให้ความเห็นหรือคำปรึกษากรณีจำเป็น

การสรรหาและแต่งตั้งกรรมการและผู้บริหารระดับสูงสุด

(1) กรรมการอิสระ

ในการคัดเลือกกรรมการอิสระ คณะกรรมการบริษัทจะพิจารณาจากผู้ที่มีความเหมาะสม โดยขั้นต้นจะต้องมีคุณสมบัติตามที่กำหนด โดย สำนักงาน ก.ล.ต. ที่ กต.บ.ว) 32/2551 นอกเหนือจาก การพิจารณาจากคุณสมบัติขั้นต้นดังกล่าวแล้ว คณะกรรมการบริษัทจะพิจารณาคุณสมบัติเพิ่มเติม โดยอาจเป็นผู้ที่มีชื่อเสียงเป็นที่ยอมรับทางสังคม หรือ มีคุณสมบัติ ความรู้ และประสบการณ์ของกรรมการตรวจสอบประกอบด้วยอาชีพ เช่น ประสบการณ์ในการสอบทานงบการเงินของบริษัท หรือ ประสบการณ์โดยตรงในธุรกิจสินเชื่อบริษัท ซึ่งเป็นธุรกิจเดียวกับบริษัทฯ เป็นต้น ทั้งนี้ทั้งนั้น คณะกรรมการจะคำนึงถึง คุณสมบัติในด้านความเป็นอิสระเป็นสำคัญ และจะเสนอให้ที่ประชุมคณะกรรมการบริษัทฯ หรือที่ประชุมผู้ถือหุ้นพิจารณาอนุมัติ แล้วแต่กรณี

(2) การสรรหากรรมการและผู้บริหารระดับสูงสุด

บริษัทไม่มีการจัดตั้งคณะกรรมการสรรหา (Nomination Committee) ในการคัดเลือกบุคคลที่จะแต่งตั้งเป็นกรรมการและผู้บริหารระดับสูงสุดของบริษัทฯ คณะกรรมการจะร่วมกันพิจารณาจากความสามารถประสบการณ์วิสัยทัศน์และความน่าเชื่อถือตลอดจน ความรู้ความสามารถ และทักษะ ที่เป็นประโยชน์ต่อการดำเนินงานของบริษัท รวมทั้งมีความเข้าใจในธุรกิจของบริษัทฯ เป็นอย่างดี หรือมีประสบการณ์โดยตรงหรือใกล้เคียงในธุรกิจเดียวกันกับบริษัทฯ ซึ่งจะช่วยให้สามารถบริหารงานให้บรรลุวัตถุประสงค์ เป้าหมายที่คณะกรรมการบริษัทฯกำหนดไว้ได้ และนำเสนอต่อที่ประชุมคณะกรรมการบริษัทฯ หรือที่ประชุมผู้ถือหุ้น เพื่อพิจารณาอนุมัติต่อไปแล้วแต่กรณี

ในการประชุมสามัญประจำปีทุกครั้งข้อบังคับของบริษัทกำหนดให้กรรมการออกจากตำแหน่งเป็นจำนวนหนึ่งในสาม (1/3) เป็นอัตราถ้าจำนวนกรรมการที่จะออกแบ่งให้ลงเป็นสามส่วนไม่ได้ก็ให้ออกโดยจำนวนใกล้เคียงที่สุดกับส่วนหนึ่งในสาม (1/3) ให้กรรมการคนที่ยู่ในตำแหน่งนานที่สุดนั้นเป็นผู้ออกจากตำแหน่ง กรรมการที่ออกตามวาระนั้นอาจถูกเลือกเข้ามาดำรงตำแหน่งใหม่ก็ได้โดยบริษัทฯจะบรรยายชื่อของกรรมการบริษัทฯที่ครบวาระในแต่ละปี รวมทั้งรายชื่อคณะกรรมการบริษัทฯ หลังจากได้รับการเลือกตั้งกลับเข้าดำรงตำแหน่งเรียงลำดับตามการออกตามวาระ ไว้ในหนังสือเชิญประชุมสามัญประจำปีผู้ถือหุ้นและบันทึกไว้ในรายงานประชุมดังกล่าวด้วยทุกปี

การเลือกตั้งกรรมการในที่ประชุมผู้ถือหุ้นจะเป็นไปตามหลักเกณฑ์และวิธีการดังต่อไปนี้

1. ในการลงคะแนนเสียงเลือกตั้งกรรมการให้ใช้เสียงข้างมากโดยให้ถือว่าผู้ถือหุ้นแต่ละคนมีคะแนนเสียงเท่ากับหนึ่งหุ้นต่อหนึ่งเสียง
2. ในการลงคะแนนเสียงเลือกตั้งกรรมการ ให้ลงคะแนนเสียงเลือกตั้งกรรมการเป็นรายบุคคล โดยให้ผู้ถือหุ้นลงคะแนนเสียงทั้งหมดที่ตนมีอยู่เลือกบุคคลที่ได้รับการเสนอชื่อเป็นกรรมการที่ละคน
3. บุคคลซึ่งได้รับคะแนนเสียงสูงสุดตามลำดับลงมาเป็นผู้ได้รับการเลือกตั้งเป็นกรรมการเท่าจำนวนกรรมการที่พึงมีหรือจะพึงเลือกตั้งในครั้งนั้นในกรณีที่บุคคลซึ่งได้รับเลือกตั้งในลำดับถัดลงมา มีคะแนนเสียงเท่ากันเกินจำนวนกรรมการที่จะพึงมีหรือจะพึงเลือกตั้งในครั้งนั้นให้ประธานที่ประชุมออกเสียงได้เพิ่มขึ้นอีกหนึ่งเสียงเป็นเสียงชี้ขาด

กรณีที่ทำเนียบกรรมการว่างลงเนื่องจากเหตุอื่นนอกจากการครบวาระ ให้คณะกรรมการพิจารณาแต่งตั้งบุคคลซึ่งมีคุณสมบัติและไม่มีลักษณะต้องห้ามตามกฎหมาย เข้าเป็นกรรมการแทนในการประชุมคณะกรรมการคราวถัดไป เว้นแต่วาระของกรรมการที่พ้นจากตำแหน่งจะเหลือน้อยกว่า 2 เดือน โดยบุคคลซึ่งเข้าเป็นกรรมการแทนจะอยู่ในตำแหน่งกรรมการได้เพียงเท่าวาระที่ยังเหลืออยู่ของกรรมการซึ่งตนแทน ทั้งนี้ มติการแต่งตั้งบุคคลเข้าเป็นกรรมการแทนดังกล่าว ต้องได้รับคะแนนเสียงไม่น้อยกว่า 3 ใน 4 ของจำนวนกรรมการที่ยังเหลืออยู่

การกำกับดูแลการดำเนินงานของบริษัทย่อยและบริษัทร่วม

บริษัทย่อยของบริษัทฯ มีบริษัทฯ ถือหุ้น 100% ดังนั้น ที่ผ่านมามีคณะกรรมการบริษัทฯ ได้พิจารณาเลือกกรรมการของบริษัทฯ ไปดำรงตำแหน่งเป็นกรรมการในบริษัทย่อยด้วย โดยจัดตั้งเป็นคณะกรรมการของบริษัทย่อย และให้มีหน้าที่ดำเนินการเพื่อประโยชน์ที่ดีที่สุดของบริษัทย่อยนั้น ทั้งนี้ การส่งกรรมการเพื่อเป็นตัวแทนในบริษัทย่อยดังกล่าวเป็นไปตามสัดส่วนการถือหุ้นของบริษัทฯ

นอกจากนั้น คณะกรรมการบริษัทฯ ได้กำหนดระเบียบให้บุคคลที่ได้รับแต่งตั้งจากบริษัทฯ ต้องดูแลให้บริษัทย่อยมีข้อบังคับในเรื่องการทำรายการเกี่ยวโยง การได้มาหรือจำหน่ายไปซึ่งสินทรัพย์ หรือการทำรายการสำคัญอื่นใดของบริษัทดังกล่าว ให้ครบถ้วนถูกต้อง และใช้หลักเกณฑ์ที่เกี่ยวข้องกับการเปิดเผยข้อมูลและการทำรายการข้างต้นในลักษณะเดียวกับหลักเกณฑ์ของบริษัทฯ ซึ่งอิงตามเกณฑ์ของตลาดหลักทรัพย์ฯ รวมถึงได้กำกับดูแลให้มีการจัดเก็บข้อมูล และการบันทึกบัญชีของบริษัทย่อยให้บริษัทฯ สามารถตรวจสอบ และรวบรวมมาจัดทำงบการเงินรวมได้ทันกำหนดด้วย

เมื่อเดือน กรกฎาคม 2557 บริษัทฯ ได้ซื้อกิจการทั้งหมดของ บริษัท ธนบรรณ จำกัด ทำให้มีบริษัทย่อยเพิ่มขึ้นอีก 1 แห่ง บริษัทฯ ได้เพิ่มมาตรการกำกับดูแลบริษัทและบริษัทย่อยดังกล่าว ให้เข้มข้น โดยการแต่งตั้งให้คณะกรรมการตรวจสอบของบริษัทฯ ดำรงตำแหน่งคณะกรรมการตรวจสอบของบริษัทย่อยด้วย แม้ว่าตามหลักเกณฑ์แล้วบริษัทย่อยซึ่งไม่ใช่บริษัทจดทะเบียน ไม่จำเป็นต้องมีคณะกรรมการตรวจสอบก็ตาม

การดูแลเรื่องการใช้ข้อมูลภายใน

บริษัทฯ มีการดูแลเรื่องการใช้ข้อมูลภายในตามหลักการกำกับดูแลกิจการที่ดี โดยได้กำหนดไว้เป็นลายลักษณ์อักษรใน จรรยาบรรณทางธุรกิจของกรรมการ ผู้บริหาร และพนักงาน ซึ่งได้รับการอนุมัติจากที่ประชุมคณะกรรมการและประกาศให้พนักงานทุกคนได้รับทราบโดยทั่วกัน โดยสรุปสาระสำคัญของเรื่องการดูแลการใช้ข้อมูลภายในได้ ดังนี้

- ไม่ใช่ข้อมูลภายในเพื่อประโยชน์ของตนในการซื้อหรือขายหุ้นของบริษัทฯ หรือให้ข้อมูลภายในแก่บุคคลอื่นเพื่อประโยชน์ในการซื้อหรือขายหุ้นของบริษัทฯ
- ไม่ซื้อหรือขายหุ้นของบริษัทฯ อย่างน้อย 7 วันก่อนที่บริษัทฯ จะเผยแพร่งบการเงิน หรือเผยแพร่สถานะของบริษัทฯ รวมถึงข้อมูลสำคัญอื่นๆ
- พนักงานที่ใกล้ชิดกับข้อมูลสำคัญของบริษัทฯ ต้องรายงานการถือหลักทรัพย์ และการเปลี่ยนแปลงการถือหลักทรัพย์ของบริษัทฯ ตามหลักเกณฑ์ที่บริษัทฯ และ หรือ สำนักงาน ก.ล.ต. กำหนดเพื่อป้องกันการซื้อหรือขายหุ้นโดยใช้ข้อมูลภายใน

นอกจากนั้น ทุกครั้งที่มีกรรมการ หรือผู้บริหารรายใหม่ ที่เข้าข่ายต้องจัดทำรายงานการถือครองหลักทรัพย์ ตามเกณฑ์ ของสำนักงานคณะกรรมการ ก.ล.ต. เลขานุการบริษัท จะแจ้งให้ บุคคลเหล่านั้น ทราบถึง หน้าที่ในการรายงานการถือครอง และการเปลี่ยนแปลงการถือครองหลักทรัพย์ของบริษัทฯ ต่อสำนักงานคณะกรรมการ ก.ล.ต. ตามมาตรา 59 แห่งพระราชบัญญัติหลักทรัพย์และตลาดหลักทรัพย์ พ.ศ. 2535 ซึ่งต้องรายงานภายใน 30 วันกรณีรับตำแหน่งใหม่ และภายใน 3 วัน เมื่อมีการเปลี่ยนแปลงการถือครองหลักทรัพย์ และแจ้งให้เลขานุการบริษัทรับทราบเพื่อจัดทำบันทึกการเปลี่ยนแปลง และสรุปจำนวนหลักทรัพย์ของกรรมการ และผู้บริหารเป็นรายบุคคล เพื่อนำเสนอให้แก่คณะกรรมการบริษัททราบในการประชุมครั้งถัดไป

ค่าตอบแทนของผู้สอบบัญชี

ในปี 2557 บริษัทฯจ่ายค่าตอบแทนการสอบบัญชี (Audit fee) ให้แก่ผู้สอบบัญชีของบริษัทฯ จำนวน 1,780,000 บาท โดยไม่มีค่าบริการอื่น (Non-audit fee)

ความรับผิดชอบต่อสังคม

เนื่องจาก ลักษณะการประกอบธุรกิจของบริษัทฯ ไม่มีผลกระทบโดยตรงต่อสภาพแวดล้อม ดังนั้น นโยบายความรับผิดชอบต่อสังคมของบริษัทฯ จึงมุ่งเน้นที่ ความรับผิดชอบต่อ การปฏิบัติต่อพนักงาน ลูกค้า คู่แข่ง ฯลฯ ด้วยความเป็นธรรม และซื่อสัตย์สุจริต และไม่สนับสนุนการกระทำใด ๆ ที่อาจก่อให้เกิดการคอร์รัปชัน คณะกรรมการบริษัทฯ มีแนวทางการปฏิบัติ ดังต่อไปนี้

1. การประกอบกิจการด้วยความเป็นธรรม

- บริษัทฯ ดำเนินธุรกิจการแข่งขันทางการค้ากับคู่แข่งอย่างเป็นธรรม ไม่โจมตี ใส่ร้ายบิดเบือนข้อมูลเพื่อประโยชน์ของบริษัทฯ โดยปราศจากเหตุผล
- สนับสนุนการแข่งขันที่เป็นธรรมในการให้บริการทางการเงินที่เป็นประโยชน์ต่อผู้บริโภคอย่างสูงสุดโดยไม่มี การร่วมมือกับคู่แข่งเพื่อประโยชน์ส่วนตนหรือพวกพ้องที่จะทำให้ผู้บริโภคได้รับความเสียหาย
- ไม่แสวงหาข้อมูลความลับของคู่แข่งโดยวิธีการที่ไม่สุจริตหรือขัดต่อจรรยาบรรณทางการค้า
- บริษัทฯ ไม่กระทำการใด ๆ ที่จะเป็นการเกี่ยวข้องกับการละเมิดทรัพย์สินทางปัญญา รวมทั้งส่งเสริมให้พนักงานใช้สินค้าหรือบริการที่มีลิขสิทธิ์ถูกต้องและไม่สนับสนุนการกระทำที่ละเมิดทรัพย์สินทางปัญญา

2. การต่อต้านการทุจริต

บริษัทฯ ให้ความสำคัญในเรื่องการต่อต้านการทุจริตและรับสินบน เพื่อผลประโยชน์ทางตรงหรือทางอ้อมต่อตนเองครอบครัวเพื่อนและคนรู้จักไม่ว่าจะอยู่ในฐานะเป็นผู้รับผู้ให้หรือผู้เสนอให้สินบนทั้งที่เป็นตัวเงิน หรือไม่เป็นตัวเงินแก่หน่วยงานของรัฐหรือบริษัทเอกชนที่บริษัทฯ ได้ดำเนินธุรกิจหรือติดต่อดำเนินการโดยจะปฏิบัติตามแนวการต่อต้านการทุจริตอย่างเคร่งครัดโดยกำหนดเป็นแนวทางปฏิบัติดังนี้

- ต้องไม่มีผลประโยชน์ทั้งทางตรงและอ้อม ทั้งส่วนตน ครอบครัว และพวกพ้อง กับบริษัทเช่น กระทำการใด ๆ เพื่อขายสินค้าและบริการให้กับบริษัท หรือแข่งขันกับบริษัทหลีกเลี่ยงการรับเลี้ยงจากผู้ที่เกี่ยวข้องทางธุรกิจกับบริษัทหรือจากผู้อื่น ซึ่งอาจได้ประโยชน์จากการปฏิบัติงานของพนักงาน
- ไม่เรียกรับหรือรับผลประโยชน์ที่ไม่ชอบธรรม ไม่ว่าจะทางตรงหรือทางอ้อมหรือประโยชน์อื่นใด เพื่อให้ได้มาซึ่งประโยชน์ทางธุรกิจรวมถึงไม่ใช้ประโยชน์จากสินบนหรือการทุจริตโดยมิชอบในการประกอบธุรกิจ
- พนักงานที่กระทำการทุจริตอันเป็นการกระทำผิดจรรยาบรรณซึ่งจะต้องได้รับการพิจารณาทางวินัยตามระเบียบที่บริษัทฯ กำหนดไว้ นอกจากรับโทษตามที่กำหนดแล้ว ยังอาจได้รับโทษตามกฎหมายหากการกระทำนั้นผิดกฎหมาย
- พนักงานไม่พึงละเลยหรือเพิกเฉยเมื่อพบเห็นการกระทำที่เข้าข่ายคอร์รัปชันที่เกี่ยวข้องกับบริษัทฯ ต้องแจ้งให้ผู้บังคับบัญชาหรือบุคคลที่รับผิดชอบทราบและให้ความร่วมมือในการตรวจสอบข้อเท็จจริงต่างๆ หากมีข้อสงสัยหรือข้อซักถามให้ปรึกษากับผู้บังคับบัญชา

3. การเคารพสิทธิมนุษยชน

บริษัทฯ ให้ความสำคัญต่อการไม่เกี่ยวข้องกับการละเมิดสิทธิมนุษยชนและเสรีภาพของบุคคล หรือกลุ่มบุคคลใดๆ ทั้งทางตรงและทางอ้อมโดยมีแนวปฏิบัติเช่น ไม่เลือกปฏิบัติต่อพนักงานอย่างไม่เท่าเทียมกันไม่ว่า ด้วยความแตกต่างใดๆ ได้แก่ เชื้อชาติ สีผิว ศาสนา ความเชื่อ เพศ ภาษา สถานภาพสมรส อายุ สังกัดทางการเมือง ชาติกำเนิด ความเป็ยเบนทางเพศ สภาพร่างกายหรือเรื่องอื่นๆ ไม่ใช่และไม่สนับสนุนการใช้แรงงานที่ทำงานหรือให้บริการด้วยการบังคับไม่ว่าทางกาย วาจาหรือจิตใจหรือการข่มขู่ว่าจะลงโทษเป็นต้น

4. การปฏิบัติต่อแรงงานอย่างเป็นธรรม

บริษัทฯ มีแนวทางการปฏิบัติในการกำหนดค่าตอบแทนและสวัสดิการโดยพิจารณาจากองค์ประกอบ ที่สำคัญคือ

- หน้าที่ความรับผิดชอบของพนักงาน
- สภาวะเศรษฐกิจของประเทศโดยรวมที่อาจส่งผลกระทบต่อความเป็นอยู่ของพนักงาน
- อัตราการจ่ายค่าจ้างและสภาวะการจ้างงานของตลาดแรงงานโดยเฉพาะในกลุ่มธุรกิจประเภทเดียวกัน
- แนวโน้มการเจริญเติบโตของธุรกิจและความสามารถในการจ่ายของบริษัทฯ ในปี 2556 คณะกรรมการบริษัทได้อนุมัติให้ปรับปรุงระเบียบบริษัทฯ เรื่องสวัสดิการพนักงาน ซึ่งได้มีมติเพิ่มเงินสมทบกองทุนสำรองเลี้ยงชีพจากร้อยละ 3 เป็นร้อยละ 5 เพื่อเพิ่มสวัสดิการให้กับพนักงานบริษัทฯ ทุกระดับชั้นโดยมีผลตั้งแต่วันที่ 1 มกราคม 2557

5. ความรับผิดชอบต่อผู้บริโภค

ในการดำเนินธุรกิจ บริษัทฯ ได้ยึดถือปฏิบัติในด้านความรับผิดชอบต่อผู้บริโภค บนพื้นฐานของความซื่อสัตย์และจรรยาบรรณอันดีงามเป็นสิ่งสำคัญสูงสุด ซึ่งโดยเฉพาะบริษัทฯ เป็นผู้ให้บริการทางการเงินเพื่อสร้างความเชื่อมั่นให้กับผู้บริโภคและเพื่อการเติบโตอย่างยั่งยืนบริษัทฯ จึงมีแนวปฏิบัติในการให้สินเชื่ออย่างรับผิดชอบต่อ

- การพิจารณาความสามารถในการผ่อนชำระของลูกค้า (Capability) บริษัทฯ จะประเมินรูปแบบในการให้สินเชื่อที่เหมาะสมกับลูกค้าแต่ละรายโดยคำนึงถึงพื้นฐานความต้องการของลูกค้า และความสามารถในการชำระคืนรวมถึงไม่ให้สินเชื่อกับลูกค้าที่มีแนวโน้มว่าจะมีปัญหาในการชำระคืนเงินเพื่อช่วยเหลือลูกค้าไม่ให้ประสบกับปัญหาที่อาจเกิดภายหลังหากต้องมีภาระหนี้ที่ไม่เหมาะสมกับตนเอง
- การนำเสนอผลิตภัณฑ์และบริการที่ชัดเจน บริษัทฯ จะนำเสนอข้อมูลเกี่ยวกับผลิตภัณฑ์และบริการ ตลอดจนเงื่อนไขและค่าธรรมเนียมต่างๆ อย่างชัดเจน โปร่งใสเพื่อความโปร่งใสและเป็นธรรมและเกิดประโยชน์สูงสุดกับลูกค้า
- การช่วยเหลือลูกค้าที่ประสบภาวะวิกฤติทางการเงิน (Debt-restructure) บริษัทฯ อาจช่วยเหลือลูกค้าหากพบว่าลูกค้าประสบปัญหาทางการเงินอันเกิดจากภาวะวิกฤติที่ไม่อาจควบคุมได้ อาทิ ภัยธรรมชาติ การชุมนุมทางการเมือง เป็นต้น โดยจะพิจารณาตามความเหมาะสมเป็นแต่ละกรณีไป

การควบคุมภายใน

ในการประชุมคณะกรรมการบริษัท ครั้งที่ 2/2558 เมื่อวันที่ 11 กุมภาพันธ์ 2558 โดยมีกรรมการอิสระ ซึ่งเป็นกรรมการตรวจสอบ ทั้ง 4 ท่าน เข้าร่วมประชุมด้วย คณะกรรมการได้ประเมินระบบการควบคุมภายในโดยให้ฝ่ายบริหารของบริษัทได้อธิบายชี้แจงระบบต่างๆที่ใช้ในการบริหารงาน และควบคุมภายในรวมทั้งให้คณะกรรมการได้ซักถามข้อมูลจากฝ่ายบริหารแล้วสรุปได้ว่าจากการพิจารณาใช้ผลตามแบบประเมินที่สำนักงาน ก.ล.ต. ได้ปรับปรุง และประกาศใช้เมื่อเดือนสิงหาคม 2556 ตามกรอบแนวทางปฏิบัติด้านการควบคุมภายในของ COSO ฉบับปี 2013 ซึ่งครอบคลุมองค์ประกอบของระบบควบคุมภายใน 5 ด้าน คือ การควบคุมภายในองค์กร การประเมินความเสี่ยง การควบคุมการปฏิบัติงาน ระบบสารสนเทศและการสื่อสารข้อมูล และระบบการติดตามที่มีผลกระทบความเป็นหลักการย่อยๆ อีก 17 หลักการจากผลการพิจารณาคณะกรรมการเห็นว่าระบบการควบคุมภายในของบริษัทฯ มีความเพียงพอและเหมาะสม โดยบริษัทฯ ได้จัดให้มีบุคลากรอย่างเพียงพอที่จะดำเนินการตามระบบได้อย่างมีประสิทธิภาพ รวมทั้งมีระบบควบคุมภายใน ในเรื่องการติดตามควบคุมดูแลการดำเนินงานของบริษัทฯ ย่อย ให้สามารถป้องกันทรัพย์สินของบริษัทฯ และบริษัทฯ ย่อยจากการที่กรรมการหรือผู้บริหารนำไปใช้โดยมิชอบ หรือโดยไม่มีอำนาจ รวมถึงการทำธุรกรรมกับบุคคลที่อาจมีความขัดแย้งและบุคคลที่เกี่ยวข้องกัน อย่างเพียงพอแล้ว สำหรับการควบคุมภายใน ในหัวข้ออื่น คณะกรรมการเห็นว่า บริษัทฯ มีการควบคุมภายในที่เพียงพอแล้วเช่นกัน ทั้งนี้ กรรมการอิสระ หรือกรรมการตรวจสอบ รวมทั้ง ผู้สอบบัญชีของบริษัทฯ ไม่ได้มีข้อสังเกตเพิ่มเติม หรือมีความเห็นว่าบริษัทฯ มีข้อบกพร่องใด ๆ เกี่ยวกับระบบการควบคุมภายใน

ระบบการควบคุมภายในของบริษัท มีดังนี้

1. ด้านสภาพแวดล้อมภายในองค์กรของการควบคุม

บริษัทฯ มีการจัดการโครงสร้างขององค์กรขอบเขตอำนาจของฝ่ายบริหารต่างๆ เป็นลายลักษณ์อักษรอย่างชัดเจน และได้กำหนดเป้าหมายของบริษัทในการดำเนินธุรกิจในอนาคตไว้ เพื่อให้ฝ่ายบริหารและพนักงานในระดับต่างๆ ได้ร่วมกันทำงานเพื่อไปสู่เป้าหมายร่วมกันโดยเน้นในเรื่องความซื่อสัตย์สุจริตต่อหน้าที่ความจงรักภักดีต่อองค์กรความมีคุณธรรม และจริยธรรมในการบริหารจัดการซึ่งประกอบด้วยข้อกำหนดการห้ามฝ่ายบริหารและพนักงาน กระทำการใดๆ ที่อาจก่อให้เกิดความขัดแย้งทางผลประโยชน์กับบริษัทฯ เป็นลายลักษณ์อักษรพร้อมบทลงโทษหากมีการฝ่าฝืนข้อกำหนดดังกล่าว

2. ด้านการประเมินความเสี่ยง

ฝ่ายบริหารได้ให้ความสำคัญเกี่ยวกับการบริหารความเสี่ยงเป็นอย่างมากเนื่องจากธุรกิจของบริษัท เป็นธุรกิจที่เกี่ยวข้องโดยตรงกับความเสี่ยงจึงเพิ่มความรอบคอบและระมัดระวังในการบริหารจัดการทางการเงิน การพิจารณาอนุมัติให้สินเชื่อแก่ลูกค้า โดยมีการประเมินความเสี่ยงที่อาจจะเกิดขึ้นและกำหนดมาตรการการป้องกันและการจัดการความเสี่ยงมีการประเมินความเสี่ยงในด้านการจัดการฐานข้อมูลสารสนเทศ ซึ่งเป็นหัวใจสำคัญในการดำเนินธุรกิจอย่างมีประสิทธิภาพ และได้กำหนดมาตรการในการป้องกันความเสี่ยงดังกล่าวได้อย่างรัดกุมรวมถึงการประเมินความเสี่ยงที่เกิดจากปัจจัยภายนอกที่มีผลกระทบต่อการทำงานของบริษัทฯ อย่างสม่ำเสมอ

3. ด้านกิจกรรมการควบคุม

บริษัทฯ ได้จัดให้มีโครงสร้างองค์กรของฝ่ายบริหาร และขอบเขตอำนาจหน้าที่ความรับผิดชอบไว้เป็นลายลักษณ์อักษรอย่างชัดเจนมีระบบการตรวจสอบระหว่างหน่วยงานในแต่ละขั้นตอนการปฏิบัติ จึงมั่นใจได้ว่าฝ่ายบริหารได้ปฏิบัติตามกฎหมายหรือระเบียบข้อบังคับที่เกี่ยวข้องและกฎระเบียบข้อบังคับของบริษัท

4. ด้านเทคโนโลยีสารสนเทศและการสื่อสาร

บริษัทฯ ให้ความสำคัญในด้านระบบสารสนเทศและการสื่อสารข้อมูล เพื่อให้การรวบรวมข้อมูลและประมวลผลข้อมูลได้อย่างรวดเร็วถูกต้องทันเวลา และมีการกำหนดรูปแบบมาตรฐานในการปฏิบัติงานเพื่อให้พนักงานสามารถรับรู้ข้อมูล

ข่าวสารอย่างถูกต้องชัดเจนรวมถึงมีระบบช่วยในการตัดสินใจของผู้บริหารและคณะกรรมการบริษัทที่ได้รับทราบเพื่อให้สามารถตัดสินใจได้อย่างถูกต้องรวดเร็วทั้งในด้านการแก้ไขปัญหา และวางแผนงานในอนาคตโดยเฉพาะข้อมูลทางด้านบัญชีและการเงิน

5. ด้านระบบการติดตาม

บริษัทได้จัดให้มีระบบการติดตามผลการดำเนินงานของบริษัทอย่างสม่ำเสมอเพื่อให้บริษัทสามารถบรรลุเป้าหมายที่วางไว้โดยมีการจัดการประชุมคณะผู้บริหารเพื่อรายงานผลการดำเนินงานเป็นประจำอย่างน้อยเดือนละ 1 ครั้ง และมีการจัดการประชุมเพื่อแก้ไขปัญหาเร่งด่วนเฉพาะในกรณีที่มีปัจจัยอื่นที่สำคัญซึ่งอาจมีผลกระทบต่อผลการดำเนินงานธุรกิจปกติของบริษัทนอกจากนี้ยังจัดให้มีหน่วยงานตรวจสอบภายในซึ่งรายงานผลต่อคณะกรรมการตรวจสอบ ดำเนินการตรวจสอบการปฏิบัติหน้าที่ของทุกหน่วยงานภายในบริษัท โดยมีวัตถุประสงค์

- 1) เพื่อเพิ่มประสิทธิภาพในการดำเนินงานของบริษัทและรายงานต่อคณะกรรมการตรวจสอบและผู้บริหาร
- 2) เพื่อให้เกิดความมั่นใจในการควบคุมดูแลการใช้สินทรัพย์ของบริษัทให้เป็นไปอย่างมีประสิทธิภาพ
- 3) เพื่อให้คณะกรรมการตรวจสอบและผู้บริหารทราบถึงปัญหาที่อาจเกิดขึ้นเพื่อดำเนินการป้องกันได้ทันต่อเหตุการณ์
- 4) เพื่อให้เกิดความมั่นใจว่าบริษัทมีระบบการควบคุมภายในที่ดีและพนักงานมีการปฏิบัติงานตามระบบการควบคุมภายในที่กำหนดไว้

หัวหน้างานตรวจสอบภายใน

นายวิระวัฒน์ สุกุมภักดิ์ ได้รับการแต่งตั้ง ให้เข้ามาดำรงตำแหน่ง ผู้จัดการฝ่ายตรวจสอบภายในของบริษัทฯ เมื่อวันที่ 1 กรกฎาคม 2556 โดยที่คณะกรรมการตรวจสอบ พิจารณาแล้วเห็นว่า เป็นผู้มีวุฒิการศึกษา และประสบการณ์ด้านการตรวจสอบภายใน ในองค์กรที่มีธุรกิจเดียวกับบริษัทฯ จึงมีความเข้าใจในกิจกรรมและการดำเนินงานของบริษัทฯ เป็นอย่างดี อีกทั้งยังได้รับการฝึกอบรม ในหลักสูตรต่าง ๆ ที่เกี่ยวข้องกับการควบคุมภายใน และการตรวจสอบภายใน ซึ่งเป็นประโยชน์ต่อการปฏิบัติงานในหน้าที่ในตำแหน่งดังกล่าว จึงเห็นว่า นายวิระวัฒน์ มีความเหมาะสมที่จะปฏิบัติหน้าที่ดังกล่าวได้อย่างเหมาะสมเพียงพอ

ทั้งนี้ การพิจารณาและอนุมัติ การแต่งตั้ง ถอดถอน โยกย้ายผู้ดำรงตำแหน่งหัวหน้าหน่วยงานตรวจสอบภายใน ของ บริษัทฯ จะต้องผ่านความเห็นชอบจากคณะกรรมการตรวจสอบ (กรุณาดูรายละเอียดของ ผู้จัดการฝ่ายตรวจสอบภายใน ด้านล่าง)

การบริหารจัดการความเสี่ยง

บริษัทฯ กำหนดนโยบายและกระบวนการบริหารความเสี่ยงให้ฝ่ายบริหารนำไปปฏิบัติ ฝ่ายบริหารเป็นผู้รับผิดชอบในการกำหนดและออกแบบระบบงาน รวมทั้งการระบุปัจจัยเสี่ยง ซึ่งการวางแผนการดำเนินธุรกิจหรือปฏิบัติงานโดยคำนึงถึงปัจจัยเสี่ยงด้วยนี้ ช่วยให้ฝ่ายจัดการสามารถออกแบบระบบที่มีจุดควบคุมเพื่อควบคุมความเสี่ยงให้อยู่ในระดับที่องค์กรยอมรับได้

รายละเอียดเกี่ยวกับหัวหน้างานผู้ตรวจสอบภายใน ปี 2557

ชื่อ-สกุล / ตำแหน่ง / วันที่ได้รับแต่งตั้ง	อายุ (ปี)	คุณวุฒิทางการศึกษา / การอบรม	สัดส่วนการถือหุ้นในบริษัท (%)	ความสัมพันธ์ทางครอบครัวระหว่างกรรมการและผู้บริหาร	ประสบการณ์ทำงานในระยะ 5 ปีย้อนหลัง		
					ช่วงเวลา	ตำแหน่ง	บริษัท/ประเภทธุรกิจ
นายวิระวัฒน์ สกมลภักดิ์ ผู้จัดการฝ่ายตรวจสอบภายใน / 1 กรกฎาคม 2556	38	ปริญญาตรี สาขาบัญชี มหาวิทยาลัย อุดรภักดิ์ -หลักสูตรประกาศนียบัตรผู้ ตรวจสอบภายในของประเทศไทย -หลักสูตร โครงการอบรมเพื่อรับ วุฒิบัตรด้านการตรวจสอบภายใน -การเฝ้าระบบการควบคุมภายใน แบบ COSO-ERM ของแต่ละ ระบบงาน -การตรวจสอบทุจริต -วิธีการเขียนรายงานการ ตรวจสอบภายใน -ขั้นตอนการตรวจสอบภายใน -ประเด็นหลักมาตรฐานบัญชีฉบับ ใหม่ -ประเด็นหลักมาตรฐานรายงาน ทางการเงิน PAEs และ NPAEs ทั้งหมด -โปรแกรมบัญชี Dynamics Ax -ธรรมาภิบาลทางด้าน เทคโนโลยี สารสนเทศ -การตรวจสอบ IT -การบริหารจัดการความเสี่ยงด้าน เทคโนโลยีสารสนเทศ	-ไม่มี-	-ไม่มี-	2556 – ปัจจุบัน 2554 – 2556 2549 – 2553 2547 – 2549	ผู้จัดการฝ่ายตรวจสอบภายใน หัวหน้าส่วนควบคุมการ ปฏิบัติงาน เจ้าหน้าที่ฝ่ายตรวจสอบภายใน และเลขานุการ คณะกรรมการ ตรวจสอบ ผู้ช่วยผู้สอบบัญชี	บริษัท กรู๊ป ลิส จำกัด (มหาชน) (ธุรกิจให้บริการเช่าซื้อ) บริษัท ซูซูกิ ลิสซิ่ง อินเตอร์เนชั่นแนล (ไทยแลนด์) จำกัด (ธุรกิจให้บริการเช่าซื้อ) บริษัท สยามเจนแอร์ล แพคตอริง จำกัด (มหาชน) (ธุรกิจการเงิน) บริษัท สำนักงาน ปิติเสรี จำกัด (สำนักงานตรวจสอบ)

รายการระหว่างกัน

จากงบการเงินของบริษัท กรู๊ปลีส์ จำกัด (มหาชน) ณ วันที่ 31 ธันวาคม 2557 และ 2556 มีรายการระหว่างบริษัท บริษัทย่อยและบุคคลที่อาจมีความขัดแย้ง ดังต่อไปนี้

ลักษณะความสัมพันธ์ระหว่างบริษัท บริษัทย่อยและบุคคลที่อาจมีความขัดแย้ง สามารถสรุปได้ดังนี้

รายชื่อบริษัทที่เกี่ยวข้องกัน	ลักษณะความสัมพันธ์
Group Lease Holdings Pte Ltd.	บริษัทย่อย
บริษัท ธนบรรณ จำกัด	บริษัทย่อย
GL Finance Plc.	บริษัทย่อย (ถือหุ้นโดยบริษัทย่อย)
Asia Partnership Fund Pte. Ltd.	กรรมการของบริษัทเป็นผู้ถือหุ้นรายใหญ่ / กรรมการร่วมกัน
A.P.F. Group Co., Ltd.	กรรมการของบริษัทเป็นผู้ถือหุ้นรายใหญ่ / กรรมการร่วมกัน
Devenco Management and Consulting Co., Ltd.	กรรมการร่วมกับ GLF
Tennis Federation of Cambodia	กรรมการของ GLF เป็นเลขาธิการสมาคม

รายละเอียดรายการระหว่างกันระหว่างบริษัทกับบริษัทย่อย ณ วันที่ 31 ธันวาคม 2557 และ 2556

ผู้ซื้อ / ผู้รับบริการ	ผู้ขาย / ผู้ให้บริการ	ลักษณะรายการ	มูลค่าของรายการ (พันบาท)		นโยบายราคา	ความจำเป็น และ ความสมเหตุสมผล
			31 ธ.ค. 57	31 ธ.ค. 56		
GL Finance Plc.	บริษัทฯ	รายได้ดอกเบี้ยเช่าซื้อ	126	28	ตามสัญญา	บริษัทได้ทำสัญญาให้เช่าซื้อเครื่องจักรทางการเกษตรกับ GL Finance Plc. เพื่อบริจาคเพื่อการศึกษา โดยอัตราดอกเบี้ยที่คิดระหว่างกันเป็นราคาตลาดซึ่งไม่เป็นไปตามเงื่อนไขตามการค้าปกติทั่วไป
		ดอกเบี้ยรับ	226	112	อัตราร้อยละ 7	บริษัทให้กู้ยืมกับ GL Finance Plc. เป็นไปเพื่อสนับสนุนการขยายธุรกิจในต่างประเทศ และมีอัตราดอกเบี้ยใกล้เคียงกับอัตราดอกเบี้ยปกติซึ่งบริษัทกู้ยืมจากธนาคาร
		<u>เงินให้กู้ยืมระยะสั้นและดอกเบี้ยค้างรับ</u>				
		ยอดยกมาต้นงวด	3,383	3,067		
		เพิ่มขึ้น	227	215		
		ลดลง	(228)	(121)		
		กำไรจากอัตราแลกเปลี่ยน	15	222		
ยอดคงค้างยกไปปลายงวด	3,397	3,383				
ลูกหนี้ตามสัญญาเช่าซื้อและขายผ่อนชำระ	1,159	-		บริษัทได้ทำสัญญาให้เช่าซื้อเครื่องจักรทางการเกษตรกับ GL Finance Plc. เพื่อบริจาคเพื่อการศึกษา โดยอัตราดอกเบี้ยที่คิดระหว่างกันเป็นราคาตลาดซึ่งไม่เป็นไปตามเงื่อนไขตามการค้าปกติทั่วไป		
ค่าใช้จ่ายค้างจ่าย	1,057	-		ค่าใช้จ่ายที่ GL Finance Plc. ครอบงำแทนบริษัทฯ ซึ่งเป็นไปตามการประกอบธุรกิจโดยทั่วไป		
Group Lease Holdings Pte. Ltd.	บริษัทฯ	เงินปันผลรับ	-	10,000	ตามที่ประกาศจ่าย	
		ดอกเบี้ยรับ	29,266	10,638	อัตราร้อยละ 7	บริษัทให้กู้ยืมกับ Group Lease Holdings Pte. Ltd. เป็นไปเพื่อสนับสนุนการขยายธุรกิจในต่างประเทศ และมีอัตราดอกเบี้ยใกล้เคียงกับอัตราดอกเบี้ยปกติซึ่งบริษัทกู้ยืมจากธนาคาร
		<u>เงินให้กู้ยืมระยะสั้นและดอกเบี้ยค้างรับ</u>				
		ยอดยกมาต้นงวด	200,499	36,783		
		เพิ่มขึ้น	564,016	499,999		
		ลดลง	-	(336,283)		
ยอดคงค้างยกไปปลายงวด	764,515	200,499				

รายละเอียดรายการระหว่างกันระหว่างบริษัทกับบริษัทย่อย ณ วันที่ 31 ธันวาคม 2557 และ 2556

ผู้ซื้อ / ผู้รับบริการ	ผู้ขาย / ผู้ให้บริการ	ลักษณะรายการ	มูลค่าของรายการ (พันบาท)		นโยบายราคา	ความจำเป็น และ ความสมเหตุสมผล
			31 ธ.ค. 57	31 ธ.ค. 56		
บริษัท ธนบรรณ จำกัด	บริษัทฯ	รายได้อื่น	37,703	-	ตามสัญญา	บริษัทได้ทำสัญญาบริหารงานกับบริษัท ธนบรรณ จำกัด เพื่อให้บริการบริหารงานต่างๆ ซึ่งเป็นไปตามการประกอบธุรกิจโดยทั่วไปและก่อให้เกิดประโยชน์สูงสุดต่อบริษัท
		ดอกเบียร์	36,619	-	อัตราร้อยละ 11	บริษัทให้กู้ยืมกับบริษัท ธนบรรณ จำกัดเป็นไปเพื่อทดแทนเงินกู้ยืมเดิมหลังจากการเข้าซื้อกิจการ และมีอัตราดอกเบี้ยใกล้เคียงกับอัตราดอกเบี้ยปกติซึ่งบริษัทกู้ยืมจากธนาคาร
		เงินให้กู้ยืมระยะสั้นและ ดอกเบียร์	-	-		
		ยอดยกมาต้นงวด	-	-		
		เพิ่มขึ้น	903,778	-		
		ลดลง	(481,524)	-		
ยอดคงค้างยกไปปลายงวด	422,254	-				
สินทรัพย์หมุนเวียนอื่น	7,569	-		บริษัทได้ทำสัญญาบริหารงานกับบริษัท ธนบรรณ จำกัด เพื่อให้บริการบริหารงานต่างๆ ซึ่งเป็นไปตามการประกอบธุรกิจโดยทั่วไปและก่อให้เกิดประโยชน์สูงสุดต่อบริษัท		

ความเห็นของคณะกรรมการตรวจสอบ :

คณะกรรมการตรวจสอบ ได้สอบทาน และพิจารณารายการแล้วเห็นว่า การให้กู้ยืมเงินดังกล่าวเป็นไปเพื่อสนับสนุนขยายธุรกิจไปในต่างประเทศ และมีอัตราดอกเบี้ยใกล้เคียงกับอัตราดอกเบี้ยปกติซึ่งบริษัทกู้ยืมจากธนาคาร ซึ่งรายการดังกล่าวมีความจำเป็น และก่อให้เกิดประโยชน์ต่อการดำเนินธุรกิจของบริษัท การให้เช่าซื้อเครื่องจักร นั้นเป็นไปเพื่อการสนับสนุนทางการศึกษา และอัตราดอกเบี้ยเช่าซื้อ ที่คิดระหว่างกันก็เป็นราคาตลาดซึ่งเป็นไปตามเงื่อนไขการค้าปกติและรายการดังกล่าว มีประโยชน์ในการประชาสัมพันธ์ธุรกิจของบริษัทย่อยในต่างประเทศ ส่วนการให้บริการบริหารงานนั้นเป็นไปเพื่อการบริหารงานต่างๆ ตามการประกอบธุรกิจปกติและก่อให้เกิดประโยชน์สูงสุดต่อบริษัท

รายละเอียดรายการระหว่างกันอื่นๆ ระหว่างกิจการที่เกี่ยวข้องกัน ณ วันที่ 31 ธันวาคม 2557 และ 2556

ผู้ซื้อ / ผู้รับบริการ	ผู้ขาย / ผู้ให้บริการ	ลักษณะรายการ	มูลค่าของรายการ (พันบาท)		นโยบายราคา	ความจำเป็น และ ความสมเหตุสมผล
			31 ธ.ค. 57	31 ธ.ค. 56		
GL Finance Plc.	บริษัทฯ	ดอกเบี้ยรับ	-	103	อัตราร้อยละ 6-9 ต่อปี	บริษัทให้กู้ยืมกับ GL Finance Plc. เป็นไปเพื่อสนับสนุนการขยายธุรกิจ在不同ประเทศ และมีอัตราดอกเบี้ยใกล้เคียงกับอัตราดอกเบี้ยปกติซึ่งบริษัทกู้ยืมจากธนาคาร
GL Finance Plc.	Group Lease Holdings Pte Ltd	ดอกเบี้ยรับ	-	1,459	อัตราร้อยละ 6-9 ต่อปี	Group Lease Holdings Pte. Ltd. ให้กู้ยืมกับ GL Finance Plc. เป็นไปเพื่อสนับสนุนการขยายธุรกิจ在不同ประเทศ และมีอัตราดอกเบี้ยใกล้เคียงกับอัตราดอกเบี้ยปกติ
Devenco Management and Consulting Co., Ltd.	Group Lease Holdings Pte Ltd	ดอกเบี้ยรับ	2,215	1,985	อัตราร้อยละ 6-9 ต่อปี	Group Lease Holdings Pte. Ltd. ให้กู้ยืมกับ Devenco Management and Consulting Co., Ltd. เป็นไปเพื่อสนับสนุนการขยายธุรกิจ在不同ประเทศ และมีอัตราดอกเบี้ยใกล้เคียงกับอัตราดอกเบี้ยปกติ
		เงินให้กู้ยืมระยะสั้นและ ดอกเบี้ยค้างรับ				
		ยอดยกมาต้นงวด	51,341	-		
		เพิ่มขึ้น	2,216	52,312		
		ลดลง	(22,661)	-		
		กำไร(ขาดทุน)จากอัตราแลกเปลี่ยน	23	(3,294)		
ผลต่างจากการแปลงค่าบการเงิน	164	2,323				
ยอดคงค้างยกไปปลายงวด	31,083	51,341				
Tennis Federation of Cambodia	Group Lease Holdings Pte Ltd	ดอกเบี้ยรับ	315	81	อัตราร้อยละ 6-9 ต่อปี	Group Lease Holdings Pte. Ltd. ให้กู้ยืมกับ Tennis Federation of Cambodia เป็นไปเพื่อการประชาสัมพันธ์ธุรกิจ在不同ประเทศ และมีอัตราดอกเบี้ยใกล้เคียงกับอัตราดอกเบี้ยปกติ
		เงินให้กู้ยืมระยะสั้นและ ดอกเบี้ยค้างรับ				
		ยอดยกมาต้นงวด	3,821	-		
		เพิ่มขึ้น	1,370	3,708		
		ลดลง	(162)	(30)		
		ผลต่างจากการแปลงค่าบการเงิน	20	143		
ยอดคงค้างยกไปปลายงวด	5,049	3,821				
กรรมการของบริษัทย่อย	Group Lease Holdings Pte Ltd	ดอกเบี้ยรับ	14	-	อัตราร้อยละ 6-9 ต่อปี	Group Lease Holdings Pte. Ltd. ให้กู้ยืมกับ กรรมการของบริษัทย่อยเพื่อเตรียมความพร้อมในการดำเนินธุรกิจหลังจากได้รับใบอนุญาตการประกอบธุรกิจเช่าซื้อรถจักรยานยนต์ในประเทศลาวและมีอัตราดอกเบี้ยใกล้เคียงกับอัตราดอกเบี้ยปกติ
		เงินให้กู้ยืมระยะสั้นและ ดอกเบี้ยค้างรับ				
		ยอดยกมาต้นงวด	-	-		
		เพิ่มขึ้น	2,264	-		
		ลดลง	-	-		
		ผลต่างจากการแปลงค่าบการเงิน	29	-		
ยอดคงค้างยกไปปลายงวด	2,293	-				

รายละเอียดรายการระหว่างกันอื่นๆ ระหว่างกิจการที่เกี่ยวข้องกัน ณ วันที่ 31 ธันวาคม 2557 และ 2556

ผู้ซื้อ / ผู้รับบริการ	ผู้ขาย / ผู้ให้บริการ	ลักษณะรายการ	มูลค่าของรายการ (พันบาท)		นโยบายราคา	ความจำเป็น และ ความสมเหตุสมผล
			31 ธ.ค. 57	31 ธ.ค. 56		
Group Lease Holdings Pte Ltd	A.P.F. Group Co., Ltd.	ดอกเบี้ยจ่าย	19	-	อัตราร้อยละ 6 ต่อปี	Group Lease Holdings Pte. Ltd. กู้ยืมเงินจาก A.P.F. Group Co., Ltd. เป็นไปเพื่อสนับสนุนการขยายธุรกิจในพื้นที่ต่างประเทศ และมีอัตราดอกเบี้ยใกล้เคียงกับอัตราดอกเบี้ยปกติ
		เงินกู้ยืมระยะสั้นและดอกเบี้ยค้างจ่าย				
		ยอดยกมาต้นงวด	-	-		
		เพิ่มขึ้น	19,797	-		
		ลดลง	-	-		
		ยอดคงค้างยกไปปลายงวด	19,797	-		
เงินมัดจำ	70,217	65,627		ณ วันที่ 31 ธันวาคม 2557 เป็นเงินมัดจำที่ Group Lease Holdings Pte. Ltd. วางเป็นหลักประกันกับ A.P.F. Group Co., Ltd. เพื่อช่วยในการเตรียมการออกหุ้นกู้กับสถาบันการเงินแห่งหนึ่ง ต่อมาได้ยกเลิกการออกหุ้นกู้ส่งผลให้ A.P.F. Group Co., Ltd. ได้คืนเงินมัดจำดังกล่าวให้กับ Group Lease Holdings Pte. Ltd. ในเดือนกุมภาพันธ์ 2558		
				ณ วันที่ 31 ธันวาคม 2556 เป็นเงินมัดจำที่ Group Lease Holdings Pte. Ltd. ที่วางเป็นหลักประกันกับ A.P.F. Group Co., Ltd. เพื่อช่วยในการเตรียมการกู้เงินกับสถาบันการเงินแห่งหนึ่ง ภายหลังจากวันสิ้นสุด Group Lease Holdings Pte Ltd ไม่ได้กู้เงินกับสถาบันการเงินแล้ว จึงได้รับเงินมัดจำคืนทั้งหมด		

ความเห็นของคณะกรรมการตรวจสอบ:

คณะกรรมการตรวจสอบ ได้สอบทาน และพิจารณารายการแล้วเห็นว่า ธุรกรรมทางการเงินดังกล่าวเป็นไปเพื่อสนับสนุนการขยายธุรกิจในต่างประเทศ และมีอัตราดอกเบี้ยใกล้เคียงกับอัตราดอกเบี้ยปกติซึ่งบริษัท กู้ยืมเงินจากธนาคาร ซึ่งรายการดังกล่าวมีความจำเป็น และก่อให้เกิดประโยชน์ต่อการดำเนินธุรกิจของบริษัท

ข้อมูลทางการเงินที่สำคัญ

สรุปรายงานการสอบบัญชี

ในระยะเวลา 3 ปีที่ผ่านมาบริษัทตรวจสอบโดยผู้สอบบัญชีรับอนุญาต ได้ให้ความเห็นในรายงานการตรวจสอบของบริษัท สามารถสรุปได้ดังนี้

งบการเงินตรวจสอบ	บริษัท	ผู้สอบบัญชี	ผู้สอบบัญชีรับอนุญาตเลขที่	ความเห็นของผู้สอบบัญชี
ปี 2557	บริษัท สำนักงาน อีวาย จำกัด	นางสาวรุ่งนภา เลิศสุวรรณกุล	3516	ไม่มีเงื่อนไข
ปี 2556	บริษัท สำนักงาน เอ็นสท์ แอนด์ ยัง จำกัด	นางสาวพิมพ์ใจ มานิตขจรกิจ	4521	ไม่มีเงื่อนไข
ปี 2555	บริษัท สำนักงาน เอ็นสท์ แอนด์ ยัง จำกัด	นางสาวพิมพ์ใจ มานิตขจรกิจ	4521	ไม่มีเงื่อนไข

งบแสดงฐานะการเงิน

บริษัท กรู๊ปอีสท์ จำกัด (มหาชน) และบริษัทย่อย

หน่วย : ล้านบาท

	งบการเงินรวม						งบการเงินเฉพาะกิจการ					
	ปี 2557		ปี 2556		ปี 2555		ปี 2557		ปี 2556		ปี 2555	
	จำนวนเงิน	ร้อยละ	จำนวนเงิน	ร้อยละ	จำนวนเงิน	ร้อยละ	จำนวนเงิน	ร้อยละ	จำนวนเงิน	ร้อยละ	จำนวนเงิน	ร้อยละ
สินทรัพย์												
สินทรัพย์หมุนเวียน												
เงินสดและรายการเทียบเท่าเงินสด	357.45	4.92	320.55	5.83	14.36	0.41	71.16	0.99	86.16	1.58	10.89	0.31
ลูกหนี้ตามสัญญาเช่าซื้อและขายผ่อนชำระที่ถึงกำหนดชำระภายในหนึ่งปี	3,163.95	43.52	2,208.37	40.18	1,493.37	43.11	2,330.50	32.38	2,145.49	39.22	1,493.37	43.16
สินทรัพย์รอการขาย	23.60	0.32	21.15	0.38	18.63	0.54	14.07	0.20	21.15	0.39	18.62	0.54
เงินให้กู้ยืมระยะสั้นและดอกเบี้ยค้างรับ	24.78	0.34	23.37	0.43	-	-	-	-	-	-	-	-
เงินให้กู้ยืมระยะสั้นและดอกเบี้ยค้างรับจากกิจการที่เกี่ยวข้องกัน	38.42	0.53	55.16	1.00	20.54	0.59	1,190.17	16.54	203.88	3.73	39.85	1.15
สินทรัพย์หมุนเวียนอื่น	151.26	2.08	133.13	2.42	125.92	3.64	115.22	1.59	123.57	2.25	125.92	3.64
รวมสินทรัพย์หมุนเวียน	3,759.46	51.71	2,761.73	50.24	1,672.82	48.29	3,721.12	51.70	2,580.25	47.17	1,688.66	48.80
สินทรัพย์ไม่หมุนเวียน												
เงินฝากประจำที่มีภาระค่าประกัน	0.32	0.01	0.31	0.01	0.31	0.01	0.32	0.01	0.31	0.01	0.31	0.01
เงินจ่ายล่วงหน้าค่าหุ้น	-	-	-	-	34.14	0.99	-	-	330.82	6.05	-	-
เงินลงทุนในบริษัทย่อย	-	-	-	-	-	-	1,071.21	14.88	110.70	2.02	18.69	0.54
ลูกหนี้ตามสัญญาเช่าซื้อและขายผ่อนชำระที่ถึงกำหนดชำระเกินกว่าหนึ่งปี	2,922.44	40.20	2,323.23	42.27	1,637.94	47.29	2,202.28	30.60	2,275.92	41.60	1,637.94	47.34
ที่ดิน อาคารและอุปกรณ์	100.64	1.38	70.88	1.29	55.83	1.61	62.42	0.87	61.02	1.12	55.82	1.61
สินทรัพย์ไม่มีตัวตน	127.69	1.76	105.07	1.91	-	-	6.45	0.09	-	-	-	-
ค่าความนิยม	91.42	1.26	43.68	0.79	-	-	-	-	-	-	-	-
สินทรัพย์ภาษีเงินได้รอตัดบัญชี	106.30	1.46	60.98	1.11	20.97	0.61	70.81	0.98	60.98	1.11	20.97	0.61
สินทรัพย์ไม่หมุนเวียนอื่น	162.35	2.22	130.63	2.38	41.80	1.20	63.00	0.87	50.47	0.92	37.70	1.09
รวมสินทรัพย์ไม่หมุนเวียน	3,511.16	48.29	2,734.78	49.76	1,790.99	51.71	3,476.49	48.30	2,890.22	52.83	1,771.43	51.20
รวมสินทรัพย์	7,270.62	100.00	5,496.51	100.00	3,463.81	100.00	7,197.61	100.00	5,470.47	100.00	3,460.09	100.00
หนี้สินและส่วนของผู้ถือหุ้น												
หนี้สินหมุนเวียน												
เงินเบิกเกินบัญชีและเงินกู้ยืมระยะสั้นจากสถาบันการเงิน	250.00	3.44	13.55	0.25	50.00	1.44	250.00	3.47	13.55	0.25	50.00	1.45
เจ้าหนี้การค้า	9.07	0.12	4.32	0.08	14.42	0.42	6.35	0.09	3.22	0.06	14.42	0.42
เงินกู้ยืมระยะสั้นและดอกเบี้ยจ่ายแก่กิจการที่เกี่ยวข้องกัน	19.80	0.27	-	-	-	-	-	-	-	-	-	-
เงินกู้ยืมระยะยาวที่ถึงกำหนดชำระภายในหนึ่งปี	2,547.81	35.04	1,808.59	32.90	887.95	25.63	2,547.81	35.40	1,808.59	33.06	887.95	25.66
ภาษีเงินได้ค้างจ่าย	-	-	49.44	0.90	30.53	0.88	-	-	45.48	0.83	30.22	0.87
เจ้าหนี้ค่าเบี้ยประกัน	11.73	0.16	10.10	0.18	12.68	0.38	9.68	0.13	9.21	0.17	12.68	0.37
ค่าใช้จ่ายค้างจ่าย	56.53	0.78	28.91	0.53	23.99	0.69	26.30	0.36	22.56	0.41	23.64	0.67
หนี้สินหมุนเวียนอื่น	54.36	0.75	24.47	0.44	17.34	0.50	29.60	0.41	21.78	0.40	17.17	0.50
รวมหนี้สินหมุนเวียน	2,949.30	40.56	1,939.38	35.28	1,036.91	29.94	2,869.74	39.86	1,924.39	35.18	1,036.08	29.94
หนี้สินไม่หมุนเวียน												
เงินกู้ยืมระยะยาว - สู้หนี้จากส่วนที่ถึงกำหนดชำระภายในหนึ่งปี	1,312.05	18.05	1,288.93	23.45	834.01	24.08	1,312.05	18.23	1,288.93	23.56	834.01	24.10
หุ้นกู้	488.30	6.72	-	-	-	-	488.30	6.79	-	-	-	-
ประมาณการหนี้สินระยะยาว	-	-	-	-	-	-	-	-	-	-	-	-
สำรองผลประโยชน์ระยะยาวพนักงาน	6.38	0.09	4.16	0.08	2.77	0.08	6.38	0.09	4.16	0.08	2.77	0.08
เงินประกันความเสียหายตามสัญญาเช่าซื้อ	2.33	0.03	2.30	0.04	2.31	0.06	2.20	0.03	2.30	0.04	2.31	0.07
หนี้สินภาษีเงินได้รอตัดบัญชี	-	-	0.66	0.01	-	-	-	-	-	-	-	-
รวมหนี้สินไม่หมุนเวียน	1,809.06	24.89	1,296.05	23.58	839.09	24.22	1,808.93	25.14	1,295.39	23.68	839.09	24.25
รวมหนี้สิน	4,758.36	65.45	3,235.43	58.86	1,876.00	54.16	4,678.67	65.00	3,219.78	58.86	1,875.17	54.19

	งบการเงินรวม						งบการเงินเฉพาะกิจการ					
	ปี 2557		ปี 2556		ปี 2555		ปี 2557		ปี 2556		ปี 2555	
	จำนวนเงิน	ร้อยละ	จำนวนเงิน	ร้อยละ	จำนวนเงิน	ร้อยละ	จำนวนเงิน	ร้อยละ	จำนวนเงิน	ร้อยละ	จำนวนเงิน	ร้อยละ
ส่วนของผู้ถือหุ้น												
ทุนที่ออกและชำระแล้ว มูลค่าหุ้นละ 0.50 บาท	542.88	7.47	512.35	9.32	344.86	9.96	542.88	7.55	512.35	9.37	344.86	9.97
ส่วนเกินมูลค่าหุ้นสามัญ	1,084.25	14.91	933.68	16.99	414.92	11.98	1,084.25	15.06	933.68	17.07	414.92	11.99
เงินรับล่วงหน้าค่าหุ้น	-	-	1.00	0.02	19.64	0.57	-	-	1.00	0.02	19.64	0.57
ใบสำคัญแสดงสิทธิซื้อหุ้นสามัญ	-	-	0.54	0.01	2.22	0.06	-	-	0.54	0.01	2.22	0.06
ส่วนทุนจากการจ่ายโดยใช้หุ้นเป็นเกณฑ์	3.58	0.05	2.22	0.04	0.86	0.02	3.59	0.05	2.22	0.04	0.86	0.02
กำไรสะสม												
จัดสรรแล้วสำรองตามกฎหมาย	72.09	0.99	72.09	1.31	57.04	1.65	72.09	1.00	72.09	1.32	57.04	1.65
ยังไม่ได้จัดสรร	773.21	10.63	715.40	13.02	749.51	21.64	816.13	11.34	728.81	13.31	745.37	21.55
ผลต่างจากการแปลงค่าบ การเงินที่เป็นเงินตรา ต่างประเทศ	36.25	0.50	23.80	0.43	(1.24)	(0.04)	-	-	-	-	-	-
รวมส่วนของผู้ถือหุ้น	2,512.26	34.55	2,261.08	41.14	1,587.81	45.84	2,518.94	35.00	2,250.69	41.14	1,584.92	45.81
รวมหนี้สินและส่วนของผู้ถือหุ้น	7,270.62	100.00	5,496.51	100.00	3,463.81	100.00	7,197.61	100.00	5,470.47	100.00	3,460.09	100.00

งบกำไรขาดทุนเบ็ดเสร็จ บริษัท กรู๊ป ลีส จำกัด (มหาชน) และบริษัทย่อย

หน่วย : ล้านบาท

	งบการเงินรวม						งบการเงินเฉพาะกิจการ					
	ปี 2557		ปี 2556		ปี 2555		ปี 2557		ปี 2556		ปี 2555	
	จำนวนเงิน	ร้อยละ	จำนวนเงิน	ร้อยละ	จำนวนเงิน	ร้อยละ	จำนวนเงิน	ร้อยละ	จำนวนเงิน	ร้อยละ	จำนวนเงิน	ร้อยละ
รายได้จากการดำเนินงาน												
รายได้ดอกลผลเข้าซื้อ	1,666.74	89.03	1,258.28	85.51	837.22	87.42	1,389.65	86.51	1,251.39	86.80	837.22	87.92
รายได้อื่น	205.33	10.97	213.26	14.49	120.44	12.58	216.72	13.49	190.26	13.20	115.08	12.08
รวมรายได้	1,872.07	100.00	1,471.54	100.00	957.66	100.00	1,606.37	100.00	1,441.65	100.00	952.30	100.00
ค่าใช้จ่ายในการดำเนินงาน												
ค่าใช้จ่ายในการบริการและบริหาร	561.14	29.97	362.84	24.66	249.37	26.04	356.11	22.17	318.48	22.09	248.46	26.09
หนี้สูญและหนี้สงสัยจะสูญ	494.86	26.43	343.64	23.35	45.25	4.73	441.37	27.47	342.42	23.75	45.25	4.75
ขาดทุนจากการจำหน่ายสินทรัพย์หรือการขาย	431.82	23.07	314.39	21.36	140.25	14.64	377.81	23.52	314.39	21.81	140.25	14.73
รวมค่าใช้จ่าย	1,487.82	79.47	1,020.87	69.37	434.88	45.41	1,175.29	73.16	975.29	67.65	433.96	45.57
กำไรก่อนค่าใช้จ่ายทางการเงินและ												
ค่าใช้จ่ายภาษีเงินได้	384.25	20.53	450.67	30.63	522.79	54.59	431.08	26.84	466.36	32.35	518.34	54.43
ค่าใช้จ่ายทางการเงิน	(250.42)	(13.38)	(145.71)	(9.90)	(63.00)	(6.58)	(250.39)	(15.59)	(145.71)	(10.11)	(63.00)	(6.62)
ค่าใช้จ่ายภาษีเงินได้	(19.13)	(1.02)	(64.65)	(4.40)	(102.40)	(10.69)	(36.46)	(2.27)	(62.80)	(4.36)	(102.09)	(10.72)
กำไรสุทธิสำหรับปี	114.70	6.13	240.31	16.33	357.38	37.32	144.23	8.98	257.85	17.88	353.24	37.09
กำไรต่อหุ้นขั้นพื้นฐาน (บาท)	0.11		0.25		0.44		0.14		0.27		0.43	

อัตราส่วนทางการเงินที่สำคัญ

	งบการเงินรวม			งบการเงินเฉพาะกิจการ		
	ปี 2557	ปี 2556	ปี 2555	ปี 2557	ปี 2556	ปี 2555
อัตราส่วนแสดงความสามารถในการหากำไร (Profitability Ratio)						
อัตราดอกเบี้ยรับ (%)	31.39	32.84	n/a	31.04	33.14	33.18
อัตราดอกเบี้ยจ่าย (%)	6.48	5.97	n/a	6.50	5.97	4.74
ส่วนต่างอัตราดอกเบี้ย (%)	24.91	26.87	n/a	24.54	27.17	28.44
อัตรากำไรสุทธิ (%)	6.13	16.33	37.32	8.98	17.89	37.09
อัตราผลตอบแทนผู้ถือหุ้น (%)	4.81	12.49	n/a	6.05	13.45	24.08
อัตราส่วนแสดงประสิทธิภาพในการดำเนินงาน (Efficiency Ratio)						
อัตราผลตอบแทนจากสินทรัพย์ (%)	1.80	5.36	n/a	2.28	5.77	12.22
อัตราค่าธรรมเนียมของสินทรัพย์ (เท่า)	0.29	0.33	n/a	0.25	0.32	0.33
อัตราส่วนวิเคราะห์นโยบายการเงิน (Financial Policy Ratio)						
อัตราส่วนหนี้สินต่อส่วนผู้ถือหุ้น (เท่า)	1.89	1.43	1.18	1.86	1.43	1.18
อัตราส่วนเงินให้กู้ยืมต่อเงินกู้ (เท่า)	1.37	1.57	n/a	1.16	1.55	1.90
อัตราการจัดสรรเงินปันผล (%)	n/a	69.23	69.79	n/a	64.52	69.79
อัตราส่วนคุณภาพสินทรัพย์ (Asset Quality Ratio)						
อัตราส่วนค่าเผื่อหนี้สงสัยจะสูญต่อสินเชื่อรวม (%)	8.43	7.94	5.28	8.71	8.09	5.28
อัตราส่วนหนี้สูญต่อสินเชื่อรวม (%)	6.87	2.59	4.90	8.02	2.65	4.90
อัตราส่วนเงินให้สินเชื่อที่หยุดรับรู้รายได้ต่อสินเชื่อรวม (%)	8.70	8.65	3.25	9.13	8.85	3.25

คำอธิบายและการวิเคราะห์ฐานะการเงินและผลการดำเนินงาน

บริษัทฯ เข้าซื้อหุ้นสามัญของบริษัทย่อยในปีที่แตกต่างกัน จึงส่งผลให้ฐานะการเงินและผลการดำเนินงานในปี 2555-2557 สำหรับงบการเงินรวมมีความแตกต่างโดยผลของปัจจัยดังกล่าว นอกเหนือจากผลจากการดำเนินงานปกติ ดังนี้

- ปี 2555 เป็นปีแรกที่เริ่มมีการเข้าซื้อบริษัท Group Lease Holdings Pte., Ltd. และจัดทำงบการเงินรวม
- ไตรมาสที่ 3 ปี 2556 เป็นไตรมาสแรกที่รวมเอาผลประกอบการของบริษัท GL Finance Plc. (บริษัทย่อยในประเทศกัมพูชา) เข้ามาในงบการเงินรวม
- ไตรมาสที่ 3 ปี 2557 มีการเข้าซื้อบริษัท ธนบรรณ จำกัด และจัดทำงบการเงินรวม

ภาพรวมผลการดำเนินงาน

บริษัทประกอบธุรกิจให้บริการสินเชื่อเช่าซื้อรถจักรยานยนต์ในเขตกรุงเทพมหานคร ปริมณฑล และบางพื้นที่ในต่างจังหวัด ซึ่งรายได้หลักมาจากการให้เช่าซื้อรถจักรยานยนต์ ภาพรวมธุรกิจจึงได้รับอิทธิพลจากอุตสาหกรรมการผลิตและจำหน่ายรถจักรยานยนต์ โดยจำนวนรถจักรยานยนต์ที่จดทะเบียนใหม่ในกรุงเทพมหานครและปริมณฑลในปี 2557 มีจำนวน 414,389 คัน โดยลดลงร้อยละ 11.13 จากปี 2556 ซึ่งมีจำนวน 466,264 คัน จากผลกระทบของภาวะเศรษฐกิจทั้งใน และนอกประเทศ โดยนอกประเทศได้แก่ ความซบเซาของเศรษฐกิจในหลายๆ ประเทศ โดยเฉพาะยุโรป ขณะที่อเมริกาฝั่งจะเริ่มมีสัญญาณฟื้นตัว ทำให้โดยรวมการส่งออกของไทยไปยังต่างประเทศยังไม่กลับสู่ภาวะปกติ ส่วนปัจจัยในประเทศยังคงได้รับผลกระทบจากสถานการณ์ทางการเมืองที่ยืดเยื้อต่อเนื่องจากช่วงครึ่งปีหลังของปี 2556 จนถึงไตรมาส 2 ของปี 2557 ทำให้ทั้งการใช้จ่ายภาครัฐ และภาคครัวเรือนอยู่ในระดับต่ำ สำหรับปี 2558 นั้น ช่วงครึ่งปีแรกคาดว่าจะยังไม่เห็นสัญญาณฟื้นตัวที่ชัดเจน แต่น่าจะมีแนวโน้มที่ดีขึ้น เนื่องจากการคลี่คลายของสถานการณ์ทางการเมือง จึงเป็นที่ยกคาดการณ์ว่าอุตสาหกรรมรถจักรยานยนต์ในครึ่งปีหลังน่าจะเริ่มฟื้นตัวได้ ส่วนในปี 2556 จำนวนรถจักรยานยนต์ที่จดทะเบียนใหม่ในกรุงเทพมหานครและปริมณฑล มีจำนวน 466,264 คัน โดยเพิ่มขึ้นร้อยละ 0.44 จากปี 2555 ซึ่งมีจำนวน 464,230 คัน ตลาดรถจักรยานยนต์ในปี 2556 มีแนวโน้มทรงตัวจากสภาวะเศรษฐกิจที่ยังชะลอตัวและสถานการณ์ทางการเมืองในประเทศ

อย่างไรก็ตามเมื่อพิจารณาถึงภาพรวมของตลาดรถจักรยานยนต์ซึ่งมีแนวโน้มชะลอตัว จากสภาวะเศรษฐกิจและการเมือง แต่เมื่อพิจารณาฐานะทางการเงินและผลการดำเนินงานของบริษัทในปีที่ผ่านมาพบว่าบริษัทยังคงขยายสินเชื่อเพิ่มขึ้นได้เล็กน้อย โดย ณ วันที่ 31 ธันวาคม 2557 บริษัทมีลูกหนี้สินเชื่อเช่าซื้อสุทธิเท่ากับ 4,532.78 ล้านบาท เพิ่มขึ้นจากสิ้นปี 2556 ซึ่งลูกหนี้สินเชื่อเช่าซื้อสุทธิเท่ากับ 4,421.41 ล้านบาท เพิ่มขึ้นคิดเป็นร้อยละ 2.52 นอกจากนี้ บริษัทยังมีรายได้รวมที่เพิ่มขึ้น โดยในปี 2557 บริษัทมีรายได้รวมเท่ากับ 1,606.37 ล้านบาท เพิ่มขึ้นจากปี 2556 ซึ่งรายได้รวมเท่ากับ 1,441.65 ล้านบาท หรือคิดเป็นร้อยละ 11.43

ณ วันที่ 31 ธันวาคม 2556 บริษัทมีลูกหนี้สินเชื่อเช่าซื้อสุทธิเท่ากับ 4,421.41 ล้านบาท เพิ่มขึ้นจากสิ้นปี 2555 ซึ่งลูกหนี้สินเชื่อเช่าซื้อสุทธิเท่ากับ 3,131.31 ล้านบาท เพิ่มขึ้นคิดเป็นร้อยละ 41.20 นอกจากนี้ บริษัทยังมีรายได้รวมที่เพิ่มขึ้น โดยในปี 2556 บริษัทมีรายได้รวมเท่ากับ 1,441.65 ล้านบาท เพิ่มขึ้นจากปี 2555 ซึ่งรายได้รวมเท่ากับ 952.30 ล้านบาท หรือคิดเป็นร้อยละ 51.39

รายได้

งบการเงินเฉพาะกิจการ

รายได้ของบริษัท	งบการเงินเฉพาะกิจการ					
	ปี 2557		ปี 2556		ปี 2555	
	ล้านบาท	ร้อยละของรายได้รวม	ล้านบาท	ร้อยละของรายได้รวม	ล้านบาท	ร้อยละของรายได้รวม
รายได้ดอกผลเช่าซื้อ	1,389.65	86.51	1,251.39	86.80	837.22	87.92
รายได้อื่น	216.72	13.49	190.26	13.20	115.08	12.08
รวม	1,606.37	100.00	1,441.65	100.00	952.30	100.00

จากโครงสร้างรายได้ของบริษัทประมาณร้อยละ 87 เป็นรายได้ดอกผลเช่าซื้อ โดยในปี 2557 รายได้ดอกผลเช่าซื้อเท่ากับ 1,389.65 ล้านบาท (คิดเป็นร้อยละ 86.51 ของรายได้รวม) เพิ่มขึ้นจากปี 2556 ซึ่งรายได้ดอกผลเช่าซื้อ 1,251.39 ล้านบาท หรือเพิ่มขึ้นคิดเป็นร้อยละ 11.05 จากการเติบโตของลูกหนี้เช่าซื้อ เมื่อพิจารณาโครงสร้างรายได้พบว่าสัดส่วนรายได้ดอกผลเช่าซื้อลดลงจาก 86.80 ในปี 2556 เป็น 86.51 ในปี 2557 ซึ่งเป็นการลดลงเพียงเล็กน้อย

สำหรับปี 2556 รายได้ดอกผลเช่าซื้อเท่ากับ 1,251.39 ล้านบาท (คิดเป็นร้อยละ 86.80 ของรายได้รวม) เพิ่มขึ้นจากปี 2555 ซึ่งรายได้ดอกผลเช่าซื้อ 837.22 ล้านบาท หรือเพิ่มขึ้นคิดเป็นร้อยละ 49.47 จากการเติบโตของลูกหนี้เช่าซื้อ ปี 2556

รายได้อื่นๆ ส่วนใหญ่มาจากรายได้เบี้ยปรับผิดนัดชำระค่างวด รายได้หนี้สูญรับคืน รายได้จากงานทะเบียน และรายได้ค่าบริการงาน สำหรับปี 2557 บริษัทมีรายได้อื่น เท่ากับ 216.72 ล้านบาทเพิ่มขึ้นจากปี 2556 ซึ่งรายได้อื่น เท่ากับ 190.26 ล้านบาท โดยเพิ่มขึ้นคิดเป็นร้อยละ 13.91 โดยรายได้อื่น นั้นเพิ่มขึ้นอย่างมีนัยสำคัญตั้งแต่ปี 2555 ส่วนใหญ่เกิดจากการพัฒนาประสิทธิภาพในการติดตามลูกหนี้ และการปรับปรุงกลยุทธ์ในการติดตามหนี้ซึ่งได้ตัดจำหน่ายไปแล้ว

สำหรับปี 2556 บริษัทมีรายได้อื่น เท่ากับ 190.26 ล้านบาทเพิ่มขึ้นจากปี 2555 ซึ่งรายได้อื่น เท่ากับ 115.08 ล้านบาท โดยเพิ่มขึ้นคิดเป็นร้อยละ 65.33

งบการเงินรวม

รายได้ของบริษัท	งบการเงินรวม					
	ปี 2557		ปี 2556		ปี 2555	
	ล้านบาท	ร้อยละของรายได้รวม	ล้านบาท	ร้อยละของรายได้รวม	ล้านบาท	ร้อยละของรายได้รวม
รายได้ดอกผลเช่าซื้อ	1,666.74	89.03	1,258.28	85.51	837.22	87.42
รายได้อื่น	205.33	10.97	213.26	14.49	120.44	12.58
รวม	1,872.07	100.00	1,471.54	100.00	957.66	100.00

สำหรับปี 2557 โครงสร้างรายได้ของงบการเงินรวมไม่แตกต่างจากงบการเงินเฉพาะกิจการ โดยรายได้ดอกผลเช่าซื้อเท่ากับ 1,666.74 ล้านบาท (คิดเป็นร้อยละ 89.03 ของรายได้รวม) เพิ่มขึ้นจากปี 2556 ซึ่งรายได้ดอกผลเช่าซื้อ 1,258.28 ล้านบาทหรือเพิ่มขึ้นคิดเป็นร้อยละ 32.46 จากการเติบโตของลูกหนี้เช่าซื้อโดยเฉพาะในประเทศกัมพูชา และจากการที่มีบริษัท ธนบรรณ จำกัด ซึ่งเป็นบริษัทย่อยเพิ่มขึ้นในระหว่างปี 2557 เมื่อพิจารณาโครงสร้างรายได้พบว่ารายได้ดอกผลเช่าซื้อเพิ่มขึ้นจาก 85.51 ในปี 2556 เป็น 89.03 ในปี 2557 อย่างไรก็ตาม รายได้ในปี 2557 เป็นการรวมงบการเงินเฉพาะกิจการ งบบริษัท Group Lease Holdings Pte., Ltd. ,บริษัท GL Finance Plc. และ บริษัท ธนบรรณ จำกัด ส่วนในปี 2556 เป็นการรวมงบการเงินเฉพาะกิจการ และงบบริษัท Group Lease Holdings Pte., Ltd. และ บริษัท GL Finance Plc.

สำหรับปี 2556 โครงสร้างรายได้ของงบการเงินรวมไม่แตกต่างจากงบการเงินเฉพาะกิจการ โดยรายได้ดอกผลเช่าซื้อเท่ากับ 1,258.28 ล้านบาท (คิดเป็นร้อยละ 85.51 ของรายได้รวม) เพิ่มขึ้นจากปี 2555 ซึ่งรายได้ดอกผลเช่าซื้อ 837.22 ล้านบาทหรือเพิ่มขึ้นคิดเป็นร้อยละ 50.29 จากการเติบโตของลูกหนี้เช่าซื้อ เมื่อพิจารณาโครงสร้างรายได้พบว่าโครงสร้างรายได้ดอกผลเช่าซื้อลดลงจาก 87.42 ในปี 2555 เป็น 85.51 ในปี 2556 ซึ่งเป็นการลดลงเพียงเล็กน้อย อย่างไรก็ตาม รายได้ในปี 2556 เป็นการรวมงบการเงินเฉพาะกิจการ งบบริษัท Group Lease Holdings Pte., Ltd. และบริษัท GL Finance Plc. ส่วนในปี 2555 เป็นการรวมงบการเงินเฉพาะกิจการ และงบบริษัท Group Lease Holdings Pte., Ltd.

ค่าใช้จ่าย งบการเงินเฉพาะกิจการ

ค่าใช้จ่ายก่อนค่าใช้จ่ายทางการเงิน และค่าใช้จ่ายภาษีเงินได้	งบการเงินเฉพาะกิจการ					
	ปี 2557		ปี 2556		ปี 2555	
	ล้านบาท	ร้อยละของ รายได้รวม	ล้านบาท	ร้อยละของ รายได้รวม	ล้านบาท	ร้อยละของ รายได้รวม
ค่าใช้จ่ายในการบริการและบริหาร หนี้สูญและหนี้สงสัยจะสูญ	356.11	22.17	318.48	22.09	248.46	26.09
ขาดทุนจากการจำหน่ายสินทรัพย์รอ การขาย	441.37	27.47	342.42	23.75	45.25	4.75
	377.81	23.52	314.39	21.81	140.25	14.73
รวม	1,175.29	73.16	975.29	67.65	433.96	45.57

ค่าใช้จ่ายก่อนค่าใช้จ่ายทางการเงินและค่าใช้จ่ายภาษีเงินได้ ประกอบด้วย 3 ส่วนหลักได้แก่ ค่าใช้จ่ายในการบริการและบริหาร หนี้สูญและหนี้สงสัยจะสูญ และขาดทุนจากการจำหน่ายสินทรัพย์รอการขาย

สำหรับปี 2557 บริษัทมีค่าใช้จ่ายก่อนค่าใช้จ่ายทางการเงินและค่าใช้จ่ายภาษีเงินได้ เท่ากับ 1,175.29 ล้านบาท เพิ่มขึ้นจากปี 2556 ซึ่งมีค่าใช้จ่ายก่อนค่าใช้จ่ายทางการเงินและค่าใช้จ่ายภาษีเงินได้ เท่ากับ 975.29 ล้านบาท โดยเพิ่มขึ้น 200.00 ล้านบาท หรือคิดเป็นร้อยละ 20.51 การเพิ่มขึ้นของค่าใช้จ่ายก่อนค่าใช้จ่ายทางการเงินและค่าใช้จ่ายภาษีเงินได้ สำหรับปี 2557 เพิ่มขึ้นในทิศทางเดียวกับรายได้รวมที่เพิ่มขึ้น เมื่อเทียบกับปี 2556 ทั้งนี้หากพิจารณารายละเอียดพบว่าสาเหตุของการเพิ่มขึ้นมาจาก

- ค่าใช้จ่ายในการบริการและบริหารเพิ่มขึ้นร้อยละ 11.82 เมื่อเทียบกับปี 2556 เพื่อรองรับการขายสินค้าที่ยังคงเพิ่มขึ้นอย่างต่อเนื่อง โดยรายได้รวมของปี 2557 เพิ่มขึ้นจากปี 2556 ร้อยละ 11.43 ซึ่งเมื่อพิจารณาสัดส่วนของค่าใช้จ่ายในการบริการและบริหารต่อรายได้รวมในปี 2557 เพิ่มขึ้นจากปี 2556 ตามสัดส่วนการเพิ่มขึ้นของรายได้รวม

- หนี้สูญและหนี้สงสัยจะสูญ ซึ่งประกอบด้วย หนี้สูญและค่าเผื่อหนี้สงสัยจะสูญที่ตั้งเพิ่มขึ้นระหว่างงวดเมื่อเทียบกับปี 2556 โดยเพิ่มขึ้นคิดเป็นร้อยละ 28.90 ซึ่งเกิดจากปริมาณลูกหนี้ค้างชำระมีจำนวนเพิ่มขึ้นตามวัฏจักรของการขายสินค้าอย่างต่อเนื่องในช่วงที่ผ่านมา และจากปัจจัยทางเศรษฐกิจและการเมือง ซึ่งปัจจุบันสถานการณ์เริ่มเข้าสู่ภาวะปกติแต่ก็ยังคงส่งผลต่องบการเงินปี 2557

- ขาดทุนจากการจำหน่ายสินทรัพย์รอการขาย ซึ่งเกิดจากมูลค่าทรัพย์สินยึดคืนรอการขายหักด้วยมูลค่าทรัพย์สินจากการประมูลขายทอดตลาด เพิ่มขึ้นร้อยละ 20.18 เมื่อเทียบกับปี 2556 จากปริมาณสินทรัพย์รอการขายที่เพิ่มขึ้นจากการขายสินค้า และราคาตลาดของทรัพย์สินรอการขายยังมีราคาค่อนข้างต่ำ โดยขาดทุนจากการจำหน่ายสินทรัพย์รอการขายเพิ่มขึ้นในสัดส่วนที่สูงกว่าการเพิ่มขึ้นของรายได้รวมและเมื่อพิจารณาอัตราส่วนขาดทุนจากการจำหน่ายสินทรัพย์รอการขายต่อลูกหนี้เช่าซื้อและผ่อนชำระ พบว่าสำหรับปี 2557 เท่ากับร้อยละ 7.61 เพิ่มขึ้นจากปี 2556 ซึ่งมีอัตราส่วนเท่ากับร้อยละ 6.54 และสำหรับอัตราส่วนของจำนวนทรัพย์สินรอการขายที่ขายได้ ต่อทรัพย์สินยึดคืนรอการขาย ในแต่ละรอบบัญชีพบว่า มีอัตราส่วนที่เพิ่มขึ้นอย่างต่อเนื่องตั้งแต่ปี 2555 - 2557 โดยมีรายละเอียดดังนี้

อัตราส่วนการจำหน่ายสินทรัพย์ที่ยึดต่อรถยึดที่รอการขาย

หน่วย: คำน	ปี 2557	ปี 2556	ปี 2555
ทรัพย์สินยกมาต้นงวด	989	835	626
ทรัพย์สินเพิ่มขึ้นระหว่างงวด	18,639	16,152	10,894
ทรัพย์สินยึดคืนรอการขาย	19,628	16,987	11,520
ทรัพย์สินที่ขายได้	19,022	15,998	10,685
ทรัพย์สินปลายงวด	606	989	835
อัตราส่วนการจำหน่ายสินทรัพย์ที่ยึดต่อรถยึดที่รอการขาย	97%	94%	93%

สำหรับปี 2556 บริษัทมีค่าใช้จ่ายก่อนค่าใช้จ่ายทางการเงินและค่าใช้จ่ายภาษีเงินได้ เท่ากับ 975.29 ล้านบาท เพิ่มขึ้นจากปี 2555 ซึ่งมีค่าใช้จ่ายก่อนค่าใช้จ่ายทางการเงินและค่าใช้จ่ายภาษีเงินได้ เท่ากับ 433.96 ล้านบาท โดยเพิ่มขึ้น 541.33 ล้านบาท หรือคิดเป็นร้อยละ 124.74 การเพิ่มขึ้นของค่าใช้จ่ายก่อนค่าใช้จ่ายทางการเงินและค่าใช้จ่ายภาษีเงินได้ สำหรับปี 2556 เพิ่มขึ้นในทิศทางเดียวกับรายได้รวมที่เพิ่มขึ้นเมื่อเทียบกับปี 2555 ทั้งนี้หากพิจารณารายละเอียดพบว่าสาเหตุของการเพิ่มขึ้นมาจาก

-ค่าใช้จ่ายในการบริการและบริหารเพิ่มขึ้นร้อยละ 28.18 เมื่อเทียบกับปี 2555 เพื่อรองรับการขยายสินค้าที่เพิ่มขึ้นอย่างต่อเนื่อง โดยรายได้รวมของปี 2556 เพิ่มขึ้นจากปี 2555 ร้อยละ 51.39 ซึ่งเมื่อพิจารณาสัดส่วนของค่าใช้จ่ายในการบริการและบริหารต่อรายได้รวมลดลงเหลือร้อยละ 22.09 ในปี 2556 จากร้อยละ 26.09 ในปี 2555

-หนี้สูญและหนี้สงสัยจะสูญ ซึ่งประกอบด้วย หนี้สูญและค่าเผื่อหนี้สงสัยจะสูญที่ตั้งเพิ่มขึ้นระหว่างงวดเมื่อเทียบกับปี 2555 โดยเพิ่มขึ้นคิดเป็นร้อยละ 656.69 ซึ่งเกิดจากปริมาณลูกหนี้ค้างชำระมีจำนวนเพิ่มขึ้นตามวัฏจักรของการขยายสินค้าอย่างต่อเนื่องในช่วงหนึ่งปีที่ผ่านมา ทั้งนี้เมื่อเทียบกับปี 2555 หนี้สูญและหนี้สงสัยจะสูญ มีปริมาณที่ค่อนข้างต่ำมาก เนื่องจากยังเป็นช่วงเวลาของการฟื้นตัวหลังจากเหตุการณ์อุทกภัยปลายปี 2554 และผลจากการปรับเกณฑ์การตั้งสำรองหนี้สงสัยจะสูญเมื่อสิ้นปี 2555 ขณะที่ในปี 2556 ภาวะเศรษฐกิจในประเทศเริ่มชะลอตัว จากปัจจัยทางเศรษฐกิจและการเมือง ซึ่งส่งผลกระทบต่อขีดเงินตั้งแต่ไตรมาสที่ 3 ของปี 2556

-ขาดทุนจากการจำหน่ายทรัพย์สินรอการขาย เพิ่มขึ้นร้อยละ 124.16 เมื่อเทียบกับปี 2555 จากปริมาณสินทรัพย์รอการขายที่เพิ่มขึ้นจากการขยายสินค้า และราคาตลาดของทรัพย์สินรอการขายต่ำลงจากสถานการณ์เศรษฐกิจและการเมืองในประเทศ โดยขาดทุนจากการจำหน่ายทรัพย์สินรอการขายเพิ่มขึ้นในสัดส่วนที่สูงกว่าการเพิ่มขึ้นของรายได้รวมจากการขายตัวของการปล่อยสินเชื่ออย่างต่อเนื่องและเมื่อพิจารณาอัตราส่วนขาดทุนจากการจำหน่ายทรัพย์สินรอการขายต่อลูกหนี้เข้าซื้อและผ่อนชำระ พบว่าสำหรับปี 2556 เท่ากับร้อยละ 6.54 เพิ่มขึ้นจากปี 2555 ซึ่งมีอัตราส่วนเท่ากับร้อยละ 4.24 และสำหรับอัตราส่วนของจำนวนทรัพย์สินรอการขายที่ขายได้ ต่อทรัพย์สินยึดคืนรอการขาย ในแต่ละรอบบัญชีพบว่าอัตราส่วนยังไม่มีการเปลี่ยนแปลงคือมีค่าเฉลี่ยประมาณร้อยละ 93-95

งบการเงินรวม

ค่าใช้จ่ายก่อนค่าใช้จ่ายทางการเงินและค่าใช้จ่ายภาษีเงินได้	งบการเงินรวม					
	ปี 2557		ปี 2556		ปี 2555	
	ล้านบาท	ร้อยละของรายได้รวม	ล้านบาท	ร้อยละของรายได้รวม	ล้านบาท	ร้อยละของรายได้รวม
ค่าใช้จ่ายในการบริการและบริหาร	561.14	29.97	362.84	24.66	249.37	26.04
หนี้สูญและหนี้สงสัยจะสูญ	494.86	26.43	343.64	23.35	45.25	4.73
ขาดทุนจากการจำหน่ายสินทรัพย์รอการขาย	431.82	23.07	314.39	21.36	140.25	14.64
รวม	1,487.82	79.47	1,020.87	69.37	434.88	45.41

สำหรับปี 2557 บริษัทมีค่าใช้จ่ายก่อนค่าใช้จ่ายทางการเงินและค่าใช้จ่ายภาษีเงินได้เท่ากับ 1,487.82 ล้านบาท เพิ่มขึ้นจากปี 2556 ซึ่งมีค่าใช้จ่ายก่อนค่าใช้จ่ายทางการเงินและค่าใช้จ่ายภาษีเงินได้ เท่ากับ 1,020.87 ล้านบาทหรือเพิ่มขึ้นคิดเป็นร้อยละ 45.74 การเพิ่มขึ้นของค่าใช้จ่ายก่อนค่าใช้จ่ายทางการเงินและค่าใช้จ่ายภาษีเงินได้สำหรับปี 2557 เป็นการเพิ่มขึ้นในทิศทางเดียวกับรายได้รวมที่เพิ่มขึ้นเมื่อเทียบกับปี 2556 โดยในงบการเงินรวมนอกจากค่าใช้จ่ายที่เพิ่มขึ้นตามงบการเงินเฉพาะกิจการแล้ว ยังมีค่าใช้จ่ายในการบริการและบริหารของบริษัทที่ย่อยที่เพิ่มขึ้นเพื่อรองรับการขยายธุรกิจในต่างประเทศ, และการขยายธุรกิจในประเทศจากการที่มีบริษัท ธนบรรณ จำกัด ซึ่งเป็นบริษัทย่อยเพิ่มขึ้นในระหว่างปี 2557 และรวมถึงการตัดจำหน่ายมูลค่าสิทธิ (Exclusivity Right) ตามอายุสัญญา

สำหรับปี 2556 ค่าใช้จ่ายก่อนค่าใช้จ่ายทางการเงินและค่าใช้จ่ายภาษีเงินได้ที่เพิ่มขึ้นส่วนใหญ่เป็นผลจากงบการเงินเฉพาะกิจการ โดยบริษัทมีค่าใช้จ่ายก่อนค่าใช้จ่ายทางการเงินและค่าใช้จ่ายภาษีเงินได้เท่ากับ 1,020.87 ล้านบาท เพิ่มขึ้นจากปี 2555 ซึ่งมีค่าใช้จ่ายก่อนค่าใช้จ่ายทางการเงินและค่าใช้จ่ายภาษีเงินได้เท่ากับ 434.88 ล้านบาทหรือเพิ่มขึ้นคิดเป็นร้อยละ 134.75 การเพิ่มขึ้นของค่าใช้จ่ายก่อนค่าใช้จ่ายทางการเงินและค่าใช้จ่ายภาษีเงินได้สำหรับปี 2556 เป็นการเพิ่มขึ้นในทิศทางเดียวกับรายได้รวมที่เพิ่มขึ้นเมื่อเทียบกับปี

2555 โดยในงบการเงินรวมค่าใช้จ่ายในการบริการและบริหารของบริษัทที่ย่อยที่เพิ่มขึ้นเพื่อรองรับการขยายธุรกิจ在不同ประเทศ และรวมถึงการตัดจำหน่ายมูลค่าสิทธิ (Exclusivity Right) ตามอายุสัญญา

ค่าใช้จ่ายทางการเงิน

สำหรับปี 2557 (งบการเงินเฉพาะกิจการและงบการเงินรวม) บริษัทมีค่าใช้จ่ายทางการเงินเท่ากับ 250.42 ล้านบาทสำหรับงบการเงินเฉพาะกิจการ) และ 250.39 ล้านบาทสำหรับงบการเงินรวมเพิ่มขึ้นจากปี 2556 ซึ่งค่าใช้จ่ายทางการเงินเท่ากับ 145.71 ล้านบาท หรือเพิ่มขึ้นคิดเป็นร้อยละ 71.86 ส่วนใหญ่เนื่องจากเงินกู้ยืมระยะยาวจากสถาบันการเงินที่เพิ่มขึ้นเป็น 3,860 ล้านบาทในปี 2557 จาก 3,098 ล้านบาทในปี 2556 และจากการออกหุ้นกู้ 500.00 ล้านบาท ในปี 2557 เพื่อรองรับการขยายธุรกิจทั้งในและต่างประเทศ ทั้งนี้ ต้นทุนการกู้ยืมจากสถาบันการเงินเฉลี่ยเท่ากับร้อยละ 6.50 เพิ่มขึ้นจากปี 2556 ซึ่งต้นทุนการกู้ยืมจากสถาบันการเงินเฉลี่ยเท่ากับร้อยละ 5.97

สำหรับปี 2556 (งบการเงินเฉพาะกิจการและงบการเงินรวม) บริษัทมีค่าใช้จ่ายทางการเงินเท่ากับ 145.71 ล้านบาท เพิ่มขึ้นจากปี 2555 ซึ่งค่าใช้จ่ายทางการเงินเท่ากับ 63.00 ล้านบาท หรือเพิ่มขึ้นคิดเป็นร้อยละ 131.27 เนื่องจากเงินกู้ยืมระยะยาวจากสถาบันการเงินที่เพิ่มขึ้นเป็น 3,098 ล้านบาทในปี 2556 จาก 1,722 ล้านบาทในปี 2555 จากการขยายสินเชื่อเช่าซื้อรถจักรยานยนต์ที่เพิ่มขึ้น และต้นทุนการกู้ยืมจากสถาบันการเงินเฉลี่ยเท่ากับร้อยละ 5.97 เพิ่มขึ้นจากปี 2555 ซึ่งต้นทุนการกู้ยืมจากสถาบันการเงินเฉลี่ยเท่ากับร้อยละ 4.74

กำไรสุทธิ

งบการเงินเฉพาะกิจการ

สำหรับปี 2557 บริษัทมีกำไรก่อนค่าใช้จ่ายทางการเงินและค่าใช้จ่ายภาษีเงินได้เท่ากับ 431.08 ล้านบาท ลดลงจากปี 2556 คิดเป็นร้อยละ 7.56 ซึ่งสาเหตุหลักมาจากการเพิ่มขึ้นของค่าใช้จ่ายในการบริการและบริหาร หนี้สูญและหนี้สงสัยจะสูญ และขาดทุนจากการจำหน่ายสินทรัพย์รอการขาย โดยรวมแล้วค่าใช้จ่ายเพิ่มขึ้นร้อยละ 20.51 แต่มีรายได้รวมเพิ่มขึ้นร้อยละ 11.43 เห็นได้ว่าค่าใช้จ่ายเพิ่มขึ้นในสัดส่วนที่สูงกว่ารายได้ที่เพิ่มขึ้น และเมื่อหักค่าใช้จ่ายทางการเงินแล้วบริษัทมีกำไรก่อนค่าใช้จ่ายภาษีเงินได้ 180.69 ล้านบาท ซึ่งลดลงจากปี 2556 ซึ่งกำไรก่อนค่าใช้จ่ายภาษีเงินได้คือ 320.65 ล้านบาท โดยลดลงคิดเป็นร้อยละ 43.65

เมื่อหักค่าใช้จ่ายภาษีเงินได้แล้ว บริษัทมีกำไรสุทธิสำหรับปี 2557 เท่ากับ 144.23 ล้านบาท ลดลงจากปี 2556 ซึ่งกำไรสุทธิเท่ากับ 257.85 ล้านบาทหรือลดลงคิดเป็นร้อยละ 44.06

สำหรับปี 2556 บริษัทมีกำไรก่อนค่าใช้จ่ายทางการเงินและค่าใช้จ่ายภาษีเงินได้เท่ากับ 466.36 ล้านบาท ลดลงจากปี 2555 คิดเป็นร้อยละ 10.03 ซึ่งสาเหตุหลักมาจากการเพิ่มขึ้นของค่าใช้จ่ายในการบริการและบริหาร หนี้สูญและหนี้สงสัยจะสูญ และขาดทุนจากการจำหน่ายสินทรัพย์รอการขาย โดยรวมแล้วค่าใช้จ่ายเพิ่มขึ้นร้อยละ 124.74 แต่มีรายได้รวมเพิ่มขึ้นร้อยละ 51.39 เห็นได้ว่าค่าใช้จ่ายเพิ่มขึ้นในสัดส่วนที่สูงกว่ารายได้ที่เพิ่มขึ้น และเมื่อหักต้นทุนทางการเงินแล้วบริษัทมีกำไรก่อนค่าใช้จ่ายภาษีเงินได้ 320.65 ล้านบาท ซึ่งลดลงจากปี 2555 ซึ่งกำไรก่อนค่าใช้จ่ายภาษีเงินได้คือ 455.34 ล้านบาท โดยลดลงคิดเป็นร้อยละ 29.58

เมื่อหักค่าใช้จ่ายภาษีเงินได้แล้ว บริษัทมีกำไรสุทธิสำหรับปี 2556 เท่ากับ 257.85 ล้านบาท ลดลงจากปี 2555 ซึ่งกำไรสุทธิเท่ากับ 353.24 ล้านบาทหรือลดลงคิดเป็นร้อยละ 27.00

งบการเงินรวม

สำหรับปี 2557 บริษัทมีกำไรก่อนค่าใช้จ่ายทางการเงินและค่าใช้จ่ายภาษีเงินได้เท่ากับ 384.25 ล้านบาท ลดลงจากปี 2556 คิดเป็นร้อยละ 14.73 ซึ่งสาเหตุหลักมาจากการเพิ่มขึ้นของค่าใช้จ่ายในการบริการและบริหาร หนี้สูญและหนี้สงสัยจะสูญ และขาดทุนจากการจำหน่ายสินทรัพย์รอการขาย โดยรวมแล้วค่าใช้จ่ายเพิ่มขึ้นร้อยละ 45.74 แต่มีรายได้รวมเพิ่มขึ้นร้อยละ 27.22 เห็นได้ว่าค่าใช้จ่ายเพิ่มขึ้นในสัดส่วนที่สูงกว่ารายได้ที่เพิ่มขึ้น และเมื่อหักค่าใช้จ่ายทางการเงินแล้วบริษัทมีกำไรก่อนค่าใช้จ่ายภาษีเงินได้ 133.83 ล้านบาท ซึ่งลดลงจากปี 2556 ซึ่งกำไรก่อนค่าใช้จ่ายภาษีเงินได้คือ 304.96 ล้านบาท โดยลดลงคิดเป็นร้อยละ 56.12

เมื่อหักค่าใช้จ่ายภาษีเงินได้แล้ว บริษัทมีกำไรสุทธิสำหรับปี 2557 เท่ากับ 114.70 ล้านบาท ลดลงจากปี 2556 ซึ่งกำไรสุทธิเท่ากับ 240.31 ล้านบาทหรือลดลงคิดเป็นร้อยละ 52.27

สำหรับปี 2556 บริษัทมีกำไรก่อนค่าใช้จ่ายทางการเงินและค่าใช้จ่ายภาษีเงินได้เท่ากับ 450.67 ล้านบาท ลดลงจากปี 2555 คิดเป็นร้อยละ 13.80 ซึ่งสาเหตุหลักมาจากการเพิ่มขึ้นของค่าใช้จ่ายในการบริการและบริหาร หนี้สูญและหนี้สงสัยจะสูญ และขาดทุนจากการจำหน่ายสินทรัพย์รอการขาย โดยรวมแล้วค่าใช้จ่ายเพิ่มขึ้นร้อยละ 134.75 แต่มีรายได้รวมเพิ่มขึ้นร้อยละ 53.66 เห็นได้ว่าค่าใช้จ่ายเพิ่มขึ้นในสัดส่วนที่สูงกว่ารายได้ที่เพิ่มขึ้น และเมื่อหักต้นทุนทางการเงินแล้วบริษัทมีกำไรก่อนค่าใช้จ่ายภาษีเงินได้ 304.96 ล้านบาท ซึ่งลดลงจากปี 2555 ซึ่งมีกำไรก่อนค่าใช้จ่ายภาษีเงินได้คือ 459.79 ล้านบาท โดยลดลงคิดเป็นร้อยละ 33.67

เมื่อหักค่าใช้จ่ายภาษีเงินได้แล้ว บริษัทมีกำไรสุทธิสำหรับปี 2556 เท่ากับ 240.31 ล้านบาท ลดลงจากปี 2555 ซึ่งกำไรสุทธิเท่ากับ 357.38 ล้านบาทหรือลดลงคิดเป็นร้อยละ 32.76

อัตราส่วนความสามารถในการทำกำไร

หน่วย: ร้อยละ

Effective Interest Rate	งบการเงินรวม			งบการเงินเฉพาะกิจการ		
	ปี 2557	ปี 2556	ปี 2555	ปี 2557	ปี 2556	ปี 2555
อัตราดอกเบี้ยรับ	31.39	32.84	n/a	31.04	33.14	33.18
อัตราดอกเบี้ยจ่าย	6.48	5.97	n/a	6.50	5.97	4.74
ส่วนต่างอัตราดอกเบี้ย	24.91	26.87	n/a	24.54	27.17	28.44
อัตรากำไรสุทธิ	6.13	16.33	37.32	8.98	17.89	37.09

กำไรสุทธิต่อหุ้น

งบการเงินเฉพาะกิจการ

สำหรับปี 2557 บริษัทมีกำไรสุทธิหลังค่าใช้จ่ายภาษีเงินได้จำนวน 144.23 ล้านบาท มีหุ้นสามัญที่ออกและเรียกชำระแล้วเต็มจำนวน 1,086 ล้านหุ้น มูลค่าหุ้นละ 0.50 บาท กำไรต่อหุ้นคิดเป็น 0.14 บาทต่อหุ้น (จำนวนหุ้นสามัญถัวเฉลี่ยเท่ากับ 1,053 ล้านหุ้น) โดยมีกำไรต่อหุ้นลดลงร้อยละ 48.15 เมื่อเปรียบเทียบกับปี 2556

สำหรับปี 2556 บริษัทมีกำไรสุทธิหลังค่าใช้จ่ายภาษีเงินได้จำนวน 257.85 ล้านบาท มีหุ้นสามัญที่ออกและเรียกชำระแล้วเต็มจำนวน 1,024.71 ล้านหุ้น มูลค่าหุ้นละ 0.50 บาท กำไรต่อหุ้นคิดเป็น 0.27 บาทต่อหุ้น (จำนวนหุ้นสามัญถัวเฉลี่ยเท่ากับ 953.58 ล้านหุ้น) โดยมีกำไรต่อหุ้นลดลงร้อยละ 37.21 เมื่อเปรียบเทียบกับปี 2555 (หลังการเปลี่ยนแปลงมูลค่าหุ้นสามัญจากมูลค่าหุ้นละ 5.00 บาทเป็นมูลค่าหุ้นละ 0.50 บาท)

งบการเงินรวม

สำหรับปี 2557 บริษัทมีกำไรสุทธิหลังภาษีเงินได้จำนวน 114.70 ล้านบาท มีหุ้นสามัญที่ออกและเรียกชำระแล้วเต็มจำนวน 1,086 ล้านหุ้น มูลค่าหุ้นละ 0.50 บาท กำไรต่อหุ้นคิดเป็น 0.11 บาทต่อหุ้น (จำนวนหุ้นสามัญถัวเฉลี่ยเท่ากับ 1,053 ล้านหุ้น) โดยมีกำไรต่อหุ้นลดลงร้อยละ 56.0 เมื่อเปรียบเทียบกับปี 2556

สำหรับปี 2556 บริษัทมีกำไรสุทธิหลังภาษีเงินได้จำนวน 240.31 ล้านบาท มีหุ้นสามัญที่ออกและเรียกชำระแล้วเต็มจำนวน 1,024.71 ล้านหุ้น มูลค่าหุ้นละ 0.50 บาท กำไรต่อหุ้นคิดเป็น 0.25 บาทต่อหุ้น (จำนวนหุ้นสามัญถัวเฉลี่ยเท่ากับ 953.58 ล้านหุ้น) โดยมีกำไรต่อหุ้นลดลงร้อยละ 43.18 เมื่อเปรียบเทียบกับงวดเดียวกันของปี 2555 ซึ่งไม่แตกต่างจากงบการเงินเฉพาะกิจการ (หลังการเปลี่ยนแปลงมูลค่าหุ้นสามัญจากมูลค่าหุ้นละ 5.00 บาทเป็นมูลค่าหุ้นละ 0.50 บาท)

ฐานะทางการเงิน

สินทรัพย์รวม

งบการเงินเฉพาะกิจการ

ณ สิ้นปี 2557 บริษัทมีสินทรัพย์รวม เป็นจำนวน 7,197.61 ล้านบาท เพิ่มขึ้นจากสิ้นปี 2556 ซึ่งมีสินทรัพย์รวม 5,470.47 ล้านบาท เป็นจำนวน 1,727.14 ล้านบาท หรือเพิ่มขึ้นคิดเป็นร้อยละ 31.57 โดยมีลูกหนี้ตามสัญญาเช่าซื้อและขายผ่อนชำระเป็นสินทรัพย์หลักเป็นจำนวน 4,532.78 ล้านบาท (คิดเป็นร้อยละ 62.98 ของสินทรัพย์รวม) เพิ่มขึ้นจากสิ้นปี 2556 ซึ่งมีลูกหนี้ตามสัญญาเช่าซื้อและขายผ่อนชำระสุทธิเท่ากับ 4,421.41 ล้านบาท เป็นจำนวน 111.37 ล้านบาท หรือเพิ่มขึ้นคิดเป็นร้อยละ 2.52 นอกจากนี้ยังมีสินทรัพย์ที่เพิ่มขึ้นจากการเข้าซื้อกิจการบริษัทย่อย เป็นจำนวนเงิน 629.70 ล้านบาท (คิดเป็นร้อยละ 8.7 ของสินทรัพย์รวม)

ณ สิ้นปี 2556 บริษัทมีสินทรัพย์รวม เป็นจำนวน 5,470.47 ล้านบาท เพิ่มขึ้นจากสิ้นปี 2555 ซึ่งมีสินทรัพย์รวม 3,460.09 ล้านบาท เป็นจำนวน 2,010.38 ล้านบาท หรือเพิ่มขึ้นคิดเป็นร้อยละ 58.10 โดยมีลูกหนี้ตามสัญญาเช่าซื้อและขายผ่อนชำระเป็นสินทรัพย์หลักเป็นจำนวน 4,421.41 ล้านบาท (คิดเป็นร้อยละ 80.82 ของสินทรัพย์รวม) เพิ่มขึ้นจากสิ้นปี 2555 ซึ่งมีลูกหนี้ตามสัญญาเช่าซื้อและขายผ่อนชำระสุทธิเท่ากับ 3,131.31 ล้านบาท เป็นจำนวน 1,290.17 ล้านบาท หรือเพิ่มขึ้นคิดเป็นร้อยละ 41.20

งบการเงินรวม

ณ สิ้นปี 2557 บริษัทมีสินทรัพย์รวม เป็นจำนวน 7,270.62 ล้านบาท เพิ่มขึ้นจากสิ้นปี 2556 ซึ่งมีสินทรัพย์รวม 5,496.51 ล้านบาท เป็นจำนวน 1,774.11 ล้านบาท หรือเพิ่มขึ้นคิดเป็นร้อยละ 32.28 โดยมีลูกหนี้ตามสัญญาเช่าซื้อและขายผ่อนชำระเป็นสินทรัพย์หลักเป็นจำนวน 6,086.39 ล้านบาท (คิดเป็นร้อยละ 83.71 ของสินทรัพย์รวม) เพิ่มขึ้นจากสิ้นปี 2556 ซึ่งมีลูกหนี้ตามสัญญาเช่าซื้อและขายผ่อนชำระสุทธิเท่ากับ 4,531.60 ล้านบาท เป็นจำนวน 1,554.79 ล้านบาท หรือเพิ่มขึ้นคิดเป็นร้อยละ 34.31 ซึ่งเกิดจากการขยายสินเชื่อของบริษัทแม่ในประเทศ การขยายสินเชื่อจากการเข้าซื้อกิจการบริษัทย่อยในประเทศ และจากการขยายสินเชื่อเช่าซื้อในต่างประเทศ และบริษัทมีสินทรัพย์ไม่มีตัวตนและค่าความนิยมเป็นจำนวน 219.11 ล้านบาท เพิ่มขึ้นจากสิ้นปี 2556 ซึ่งมีสินทรัพย์ไม่มีตัวตนและค่าความนิยม เป็นจำนวน 148.75 ล้านบาท เป็นจำนวน 70.36 ล้านบาท หรือเพิ่มขึ้นคิดเป็นร้อยละ 47.30 จากการที่บริษัททำการเข้าซื้อหุ้นสามัญของบริษัท ธนบรรณ จำกัด ในปี 2557

ณ สิ้นปี 2556 บริษัทมีสินทรัพย์รวม เป็นจำนวน 5,496.51 ล้านบาท เพิ่มขึ้นจากสิ้นปี 2555 ซึ่งมีสินทรัพย์รวม 3,463.81 ล้านบาท เป็นจำนวน 2,032.70 ล้านบาท หรือเพิ่มขึ้นคิดเป็นร้อยละ 58.68 โดยมีลูกหนี้ตามสัญญาเช่าซื้อและขายผ่อนชำระเป็นสินทรัพย์หลักเป็นจำนวน 4,531.60 ล้านบาท (คิดเป็นร้อยละ 82.45 ของสินทรัพย์รวม) เพิ่มขึ้นจากสิ้นปี 2555 ซึ่งมีลูกหนี้ตามสัญญาเช่าซื้อและขายผ่อนชำระสุทธิเท่ากับ 3,131.31 ล้านบาท เป็นจำนวน 1,400.29 ล้านบาท หรือเพิ่มขึ้นคิดเป็นร้อยละ 44.72 และบริษัทมีสินทรัพย์ไม่มีตัวตนและค่าความนิยมเป็นจำนวน 148.75 ล้านบาทเพิ่มขึ้นจากสิ้นปี 2555 ทั้งจำนวนจากการที่ Group Lease Holding Pte. Ltd. ซึ่งเป็นบริษัทย่อยของบริษัททำการเข้าซื้อหุ้นสามัญของบริษัท GL Finance Plc. ในปี 2556

คุณภาพลูกหนี้และการตั้งสำรองหนี้สงสัยจะสูญ งบการเงินเฉพาะกิจการ

บริษัทตั้งค่าเผื่อหนี้สงสัยจะสูญของลูกหนี้เข้าซื้อและขายผ่อนชำระซึ่งเป็นลูกหนี้ของการดำเนินธุรกิจหลักของบริษัท ณ วันที่ 31 ธันวาคม 2557 2556 และ 2555 ดังต่อไปนี้

อายุของลูกหนี้ ค้างชำระ	ยอดลูกหนี้และรายได้ค้างรับ หลังหักดอกผลเข้าซื้อและ ขายผ่อนชำระ ภาษีมูลค่าเพิ่มและเงิน ประกันความเสียหาย (ล้านบาท)			ร้อยละ			ค่าเผื่อหนี้สงสัยจะสูญ (ล้านบาท)			อัตราร้อยละของค่าเผื่อ หนี้สงสัยจะสูญ		
	2557	2556	2555	2557	2556	2555	2557	2556	2555	2557	2556	2555
ยังไม่ถึงกำหนดชำระ	3,884.74	3,746.06	2,736.06	78.24	77.87	82.76	38.20	36.44	26.04	1.00	1.00	1.00
ค้างชำระ												
1 เดือน	295.46	298.63	189.36	5.95	6.21	5.73	29.14	29.23	18.55	10.00	10.00	10.00
2-3 เดือน	298.13	295.33	200.12	6.01	6.14	6.05	58.89	57.97	39.40	20.00	20.00	20.00
4-6 เดือน	176.84	207.39	119.09	3.56	4.31	3.60	69.91	81.61	47.11	40.00	40.00	40.00
7-9 เดือน	119.89	142.98	37.95	2.41	2.97	1.15	71.18	84.55	22.62	60.00	60.00	60.00
10-12 เดือน	118.49	97.59	10.58	2.39	2.03	0.32	93.99	77.11	8.44	80.00	80.00	80.00
มากกว่า 12 เดือนขึ้นไป	71.67	22.71	12.69	1.44	0.47	0.39	71.13	22.38	12.39	100.00	100.00	100.00
รวม	4,965.22	4,810.69	3,305.85	100.00	100.00	100.00	432.44	389.29	174.54	8.71	8.09	5.28

ความเหมาะสมของการตั้งค่าเผื่อหนี้สงสัยจะสูญ

ในไตรมาส 4 ปี 2555 บริษัทได้เปลี่ยนแปลงประมาณการทางบัญชีเกี่ยวกับอัตราร้อยละของการตั้งค่าเผื่อหนี้สงสัยจะสูญซึ่งเป็นการเปลี่ยนแปลงแบบทันที เพื่อให้สอดคล้องกับสถานการณ์การดำเนินธุรกิจของบริษัทในปัจจุบัน เป็นผลทำให้ค่าเผื่อหนี้สงสัยจะสูญลดลงจำนวน 35.9 ล้านบาท สินทรัพย์ภาษีเงินได้รอตัดบัญชีสำหรับปี 2555 ลดลง 7.2 ล้านบาท และกำไรของปี 2555 เพิ่มขึ้นสุทธิ 28.7 ล้านบาท

อายุของลูกหนี้ค้างชำระ งบการเงินเฉพาะกิจการ

เมื่อเปรียบเทียบ ณ สิ้นปี 2557 และ ณ สิ้นปี 2556 สัดส่วนของลูกหนี้เข้าซื้อและขายผ่อนชำระ ซึ่งแบ่งเป็นหนี้ที่ยังไม่ค้างชำระ เพิ่มขึ้นจากร้อยละ 77.87 เป็นร้อยละ 78.24 หนี้ค้างชำระ 1 เดือน ลดลงจากร้อยละ 6.21 เป็นร้อยละ 5.95 หนี้ที่ค้างชำระ 2 - 3 เดือน ลดลงจากร้อยละ 6.14 เป็นร้อยละ 6.01 หนี้ที่ค้างชำระตั้งแต่ 4 - 6 เดือน ลดลงจากร้อยละ 4.31 เป็นร้อยละ 3.56 หนี้ที่ค้างชำระตั้งแต่ 7 - 9 เดือน ลดลงจากร้อยละ 2.97 เป็น ร้อยละ 2.41 หนี้ที่ค้างชำระตั้งแต่ 10 - 12 เดือน เพิ่มขึ้นจากร้อยละ 2.03 เป็นร้อยละ 2.39 หนี้ที่ค้างชำระตั้งแต่ 12 เดือน ขึ้นไปเพิ่มขึ้นจากร้อยละ 0.47 เป็นร้อยละ 1.44

เมื่อเปรียบเทียบ ณ สิ้นปี 2556 และ ณ สิ้นปี 2555 สัดส่วนของลูกหนี้เข้าซื้อและขายผ่อนชำระ ซึ่งแบ่งเป็นหนี้ที่ยังไม่ค้างชำระ ลดลงจากร้อยละ 82.76 เป็นร้อยละ 77.87 หนี้ค้างชำระ 1 เดือน เพิ่มขึ้นจากร้อยละ 5.73 เป็นร้อยละ 6.21 หนี้ที่ค้างชำระ 2 - 3 เดือน เพิ่มขึ้นจากร้อยละ 6.05 เป็นร้อยละ 6.14 หนี้ที่ค้างชำระตั้งแต่ 4 - 6 เดือน เพิ่มขึ้นจากร้อยละ 3.60 เป็นร้อยละ 4.31 หนี้ที่ค้างชำระตั้งแต่ 7 - 9 เดือน เพิ่มขึ้นจากร้อยละ 1.15 เป็น ร้อยละ 2.97 หนี้ที่ค้างชำระตั้งแต่ 10 - 12 เดือน เพิ่มขึ้นจากร้อยละ 0.32 เป็นร้อยละ 2.03 หนี้ที่ค้างชำระตั้งแต่ 12 เดือน ขึ้นไปเพิ่มขึ้นจากร้อยละ 0.39 เป็นร้อยละ 0.47

งบการเงินรวม

บริษัทตั้งค่าเผื่อหนี้สงสัยจะสูญของลูกหนี้เข้าซื้อและขายผ่อนชำระซึ่งเป็นลูกหนี้ของการดำเนินธุรกิจหลักของบริษัท ณ วันที่ 31 ธันวาคม 2557 2556 และ 2555 ดังต่อไปนี้

อายุของลูกหนี้ ค้างชำระ	ยอดลูกหนี้และรายได้ค้างรับ หลังหักดอกผลเช่าซื้อและ ขายผ่อนชำระ ภาษีมูลค่าเพิ่มและเงิน ประกันความเสียหาย (ล้านบาท)			ร้อยละ			ค่าเผื่อหนี้สงสัยจะสูญ (ล้านบาท)			อัตราร้อยละของค่าเผื่อ หนี้สงสัยจะสูญ		
	2557	2556	2555	2557	2556	2555	2557	2556	2555	2557	2556	2555
ยังไม่ถึงกำหนดชำระ	5,032.90	3,854.88	2,736.07	75.72	78.31	82.76	44.11	37.48	26.04	1.00	1.00	1.00
ค้างชำระ												
1 เดือน	474.28	300.87	189.37	7.14	6.11	5.73	45.27	29.45	18.55	10.00	10.00	10.00
2-3 เดือน	514.22	295.72	200.12	7.74	6.01	6.05	101.05	58.05	39.40	20.00	20.00	20.00
4-6 เดือน	263.27	207.53	119.09	3.96	4.22	3.60	103.27	81.66	47.11	40.00	40.00	40.00
7-9 เดือน	168.39	142.98	37.94	2.53	2.90	1.15	99.38	84.55	22.62	60.00	60.00	60.00
10-12 เดือน	120.97	97.59	10.57	1.82	1.98	0.32	95.48	77.11	8.44	80.00	80.00	80.00
มากกว่า12 เดือนขึ้นไป	72.68	22.71	12.69	1.09	0.47	0.39	71.75	22.38	12.39	100.00	100.00	100.00
รวม	6,646.71	4,922.28	3,305.85	100.00	100.00	100.00	560.31	390.68	174.55	8.43	7.94	5.28

เมื่อเปรียบเทียบ ณ สิ้นปี 2557 และ ณ สิ้นปี 2556 สัดส่วนของลูกหนี้เช่าซื้อและขายผ่อนชำระ ซึ่งแบ่งเป็นหนี้ที่ยังไม่ค้างชำระ ลดลงจากร้อยละ 78.31 เป็นร้อยละ 75.72 หนี้ค้างชำระ 1 เดือน เพิ่มขึ้นจากร้อยละ 6.11 เป็นร้อยละ 7.14 หนี้ที่ค้างชำระ 2 – 3 เดือน เพิ่มขึ้นจากร้อยละ 6.01 เป็นร้อยละ 7.74 หนี้ที่ค้างชำระ ตั้งแต่ 4 - 6 เดือน ลดลงจากร้อยละ 4.22 เป็นร้อยละ 3.96 หนี้ที่ค้างชำระตั้งแต่ 7 – 9 เดือน ลดลงจากร้อยละ 2.90 เป็น ร้อยละ 2.53 หนี้ที่ค้างชำระตั้งแต่ 10 – 12 เดือน ลดลงจากร้อยละ 1.98 เป็นร้อยละ 1.82 หนี้ที่ค้างชำระตั้งแต่ 12 เดือน ขึ้นไปเพิ่มขึ้นจากร้อยละ 0.47 เป็นร้อยละ 1.09

เมื่อเปรียบเทียบ ณ สิ้นปี 2556 และ 2555 สัดส่วนของลูกหนี้เช่าซื้อและขายผ่อนชำระ ตามช่วงอายุ ลูกหนี้ไม่แตกต่างจากงบการเงินเฉพาะกิจการอย่างมีสาระสำคัญ

ค่าเผื่อหนี้สงสัยจะสูญ

งบการเงินเฉพาะกิจการ

ณ สิ้นปี 2557 ค่าเผื่อหนี้สงสัยจะสูญเท่ากับ 432.44 ล้านบาท เพิ่มขึ้นจาก 389.29 ล้านบาทหรือเพิ่มขึ้นคิดเป็นร้อยละ 11.08 ซึ่งมีการตั้งสำรองเพิ่มขึ้นหลายระดับชั้น โดยเฉพาะกลุ่มค้างชำระ 10-12 เดือน ซึ่งตั้งสำรองร้อยละ 80 มีค่าเผื่อหนี้สงสัยจะสูญเท่ากับ 93.99 ล้านบาท เพิ่มขึ้นจาก 77.11 ล้านบาท ณ สิ้นปี 2556 หรือเพิ่มขึ้นร้อยละ 21.89 และ มากกว่า 12 เดือนขึ้นไป ซึ่งตั้งสำรองร้อยละ 100 มีค่าเผื่อหนี้สงสัยจะสูญเท่ากับ 71.13 ล้านบาท เพิ่มขึ้นจาก 22.38 ล้านบาท ณ สิ้นปี 2556 หรือเพิ่มขึ้นร้อยละ 217.83 และมี สัดส่วนค่าเผื่อหนี้สงสัยจะสูญต่อยอดลูกหนี้เช่าซื้อและขายผ่อนชำระเท่ากับร้อยละ 8.71 เพิ่มขึ้นจากร้อยละ 8.09 ณ สิ้นปี 2556 โดยมีสาเหตุหลักมาจากการเพิ่มขึ้นของลูกหนี้เช่าซื้อและขายผ่อนชำระที่ค้างชำระมีจำนวนเพิ่มขึ้น ตามวัฏจักรของการขยายสินเชื่ออย่างต่อเนื่อง และจากปัจจัยทางเศรษฐกิจและการเมือง ซึ่งปัจจุบันสถานการณ์เริ่มเข้าสู่ภาวะปกติแต่ก็ยังส่งผลต่อค่าเผื่อหนี้สงสัยจะสูญปี 2557

ณ สิ้นปี 2556 ค่าเผื่อหนี้สงสัยจะสูญเท่ากับ 389.29 ล้านบาท เพิ่มขึ้นจาก 174.54 ล้านบาทหรือเพิ่มขึ้นคิดเป็นร้อยละ 123.04 ซึ่งมีการตั้งสำรองเพิ่มขึ้นทุกระดับชั้น โดยเฉพาะกลุ่มค้างชำระ 7-9 เดือน ซึ่งตั้งสำรองร้อยละ 60 มีค่าเผื่อหนี้สงสัยจะสูญเท่ากับ 84.55 ล้านบาท เพิ่มขึ้นจาก 22.62 ล้านบาท ณ สิ้นปี 2555 หรือเพิ่มขึ้นร้อยละ 273.85 และ 10-12 เดือน ซึ่งตั้งสำรองร้อยละ 80 มีค่าเผื่อหนี้สงสัยจะสูญเท่ากับ 77.11 ล้านบาท เพิ่มขึ้นจาก 8.44 ล้านบาท ณ สิ้นปี 2555 หรือเพิ่มขึ้นร้อยละ 813.49 และมีสัดส่วนค่าเผื่อหนี้สงสัยจะสูญต่อยอดลูกหนี้เช่าซื้อและขายผ่อนชำระเท่ากับร้อยละ 8.09 เพิ่มขึ้นจากร้อยละ 5.28 ณ สิ้นปี 2555 โดยมีสาเหตุหลักมาจากการเพิ่มขึ้นของลูกหนี้เช่าซื้อและขายผ่อนชำระที่ค้างชำระมีจำนวนเพิ่มขึ้นตามวัฏจักรของการขยายสินเชื่ออย่างต่อเนื่องในช่วงหนึ่งปีที่ผ่านมา รวมทั้งในปี 2556 ภาวะเศรษฐกิจในประเทศไทยเริ่มชะลอตัวจากปัจจัยทางเศรษฐกิจและการเมือง โดยเมื่อเปรียบเทียบกับสิ้นปี 2555 ค่าเผื่อหนี้สงสัยจะสูญมีปริมาณที่ค่อนข้างต่ำเนื่องจากยังเป็นช่วงของการฟื้นตัวจากเหตุการณ์อุทกภัยปลายปี 2554

งบการเงินรวม

ณ สิ้นปี 2557 ค่าเผื่อนี้สงสัยจะสูญเท่ากับ 560.31 ล้านบาท เพิ่มขึ้นจาก 390.68 ล้านบาท หรือเพิ่มขึ้นคิดเป็นร้อยละ 43.42 ซึ่งมีการตั้งสำรองเพิ่มขึ้นในทุกระดับชั้น โดยเฉพาะกลุ่มค้างชำระ 2-3 เดือน ซึ่งตั้งสำรองร้อยละ 20 มีค่าเผื่อนี้สงสัยจะสูญเท่ากับ 101.05 ล้านบาท เพิ่มขึ้นจาก 58.05 ล้านบาท ณ สิ้นปี 2556 หรือเพิ่มขึ้นร้อยละ 74.07 และ มากกว่า 12 เดือนขึ้นไป ซึ่งตั้งสำรองร้อยละ 100 มีค่าเผื่อนี้สงสัยจะสูญเท่ากับ 71.75 ล้านบาท เพิ่มขึ้นจาก 22.38 ล้านบาท ณ สิ้นปี 2556 หรือเพิ่มขึ้นร้อยละ 220.60 และมีสัดส่วนค่าเผื่อนี้สงสัยจะสูญต่อยอดลูกหนี้เข้าซื้อและขายผ่อนชำระเท่ากับร้อยละ 8.43 เพิ่มขึ้นจากร้อยละ 7.94 ณ สิ้นปี 2556 โดยมีสาเหตุหลักมาจากการเพิ่มขึ้นของลูกหนี้เข้าซื้อและขายผ่อนชำระที่ค้างชำระในบริษัทแม่มีจำนวนเพิ่มขึ้น ตามวัฏจักรของการขยายสินเชื่ออย่างต่อเนื่อง และจากปัจจัยทางเศรษฐกิจและการเมือง ซึ่งปัจจุบันสถานการณ์เริ่มเข้าสู่ภาวะปกติแต่ก็ยังส่งผลต่อค่าเผื่อนี้สงสัยจะสูญปี 2557 และจากการที่บริษัทมีลูกหนี้เข้าซื้อเพิ่มขึ้นจากการซื้อกิจการบริษัทย่อยในประเทศระหว่างปี 2557

ณ สิ้นปี 2556 ค่าเผื่อนี้สงสัยจะสูญเท่ากับ 390.69 ล้านบาท เพิ่มขึ้นจาก 174.54 ล้านบาทหรือเพิ่มขึ้นคิดเป็นร้อยละ 123.84 ซึ่งมีการตั้งสำรองเพิ่มขึ้นทุกระดับชั้น และมีสัดส่วนค่าเผื่อนี้สงสัยจะสูญต่อยอดลูกหนี้เข้าซื้อและขายผ่อนชำระเท่ากับร้อยละ 7.94 เพิ่มขึ้นจากร้อยละ 5.28 ณ สิ้นปี 2555 โดยมีสาเหตุของการเพิ่มขึ้นเหมือนกับงบการเงินเฉพาะกิจการ

หนี้สิน

งบการเงินเฉพาะกิจการ

ณ สิ้นปี 2557 บริษัทมีหนี้สินรวมเป็นจำนวน 4,678.67 ล้านบาท เพิ่มขึ้นจากสิ้นปี 2556 ซึ่งมีหนี้สินรวมเท่ากับ 3,219.78 ล้านบาท เป็นจำนวน 1,458.89 ล้านบาท หรือเพิ่มขึ้นคิดเป็นร้อยละ 45.31 ซึ่งหนี้สินส่วนใหญ่คือเงินกู้ยืมจากสถาบันการเงินและหุ้นกู้ เพื่อรองรับการขยายธุรกิจให้สินเชื่อเช่าซื้อรถจักรยานยนต์ทั้งในและต่างประเทศ และเพื่อการเข้าซื้อบจ.ย่อย (บริษัท ธนบรรณ จำกัด) ในปี 2557 ทำให้มีการเบิกใช้วงเงินสินเชื่อระยะยาวอย่างต่อเนื่อง

ณ สิ้นปี 2556 บริษัทมีหนี้สินรวมเป็นจำนวน 3,219.78 ล้านบาท เพิ่มขึ้นจากสิ้นปี 2555 ซึ่งมีหนี้สินรวมเท่ากับ 1,875.17 ล้านบาท เป็นจำนวน 1,344.61 ล้านบาท หรือเพิ่มขึ้นคิดเป็นร้อยละ 71.71 ซึ่งหนี้สินส่วนใหญ่คือเงินกู้ยืมจากสถาบันการเงิน เนื่องจากมีการขยายธุรกิจให้สินเชื่อเช่าซื้อรถจักรยานยนต์อย่างรวดเร็วและต่อเนื่อง ตั้งแต่ไตรมาส 2 ของปี 2555 จนถึง ณ สิ้นปี 2556 ทำให้มีการเบิกใช้วงเงินสินเชื่อระยะยาวอย่างต่อเนื่อง

งบการเงินรวม

ณ สิ้นปี 2557 บริษัทมีหนี้สินรวมเป็นจำนวน 4,758.36 ล้านบาท เพิ่มขึ้นจากสิ้นปี 2556 ซึ่งมีหนี้สินรวมเท่ากับ 3,235.43 ล้านบาท เป็นจำนวน 1,522.93 ล้านบาท หรือเพิ่มขึ้นคิดเป็นร้อยละ 47.07 ซึ่งหนี้สินส่วนใหญ่คือเงินกู้ยืมจากสถาบันการเงินและหุ้นกู้ โดยส่วนใหญ่เป็นการเพิ่มขึ้นจากการกู้ยืมโดยบริษัทแม่ตามงบการเงินเฉพาะกิจการ

ณ สิ้นปี 2556 บริษัทมีหนี้สินรวมเป็นจำนวน 3,235.43 ล้านบาท เพิ่มขึ้นจากสิ้นปี 2555 ซึ่งมีหนี้สินรวมเท่ากับ 1,876.00 ล้านบาท เป็นจำนวน 1,359.43 ล้านบาท หรือเพิ่มขึ้นคิดเป็นร้อยละ 72.46 ซึ่งหนี้สินส่วนใหญ่คือเงินกู้ยืมจากสถาบันการเงิน เนื่องจากมีการขยายธุรกิจให้สินเชื่อเช่าซื้อรถจักรยานยนต์อย่างรวดเร็วและต่อเนื่อง ตั้งแต่ไตรมาส 2 ของปี 2555 จนถึง ณ สิ้นปี 2556 ทำให้มีการเบิกใช้วงเงินสินเชื่อระยะยาวอย่างต่อเนื่อง ซึ่งไม่แตกต่างจากงบการเงินเฉพาะกิจการ

ส่วนของผู้ถือหุ้น

งบการเงินเฉพาะกิจการ

ณ สิ้นปี 2557 ส่วนของผู้ถือหุ้นเท่ากับ 2,518.94 ล้านบาท ประกอบด้วยทุนที่ออกและชำระแล้วเท่ากับ 542.88 ล้านบาท ส่วนเกินมูลค่าหุ้น 1,084.25 ล้านบาท ส่วนทุนจากการจ่ายโดยใช้หุ้นเป็นเกณฑ์ 3.59 ล้านบาท และกำไรสะสม 888.22 ล้านบาท โดยรวมแล้วส่วนของผู้ถือหุ้นเพิ่มขึ้นจากปี 2556 เป็นจำนวน 268.25 ล้านบาท หรือเพิ่มขึ้นคิดเป็นร้อยละ 11.92 โดยมีสาเหตุหลักมาจากการใช้สิทธิตามใบสำคัญแสดงสิทธิ 181.08 ล้านบาท โดยทำให้ทุนที่ออกและชำระแล้วเพิ่มขึ้น 30.53 ล้านบาท และทำให้ส่วนเกินมูลค่าหุ้นสามัญเพิ่มขึ้น 150.55 ล้านบาท นอกจากนี้ยังเป็นผลมาจากกำไรสะสมที่เพิ่มขึ้น 87.32 ล้านบาท จากกำไรสุทธิ 144.22 ล้านบาท หักออกด้วยเงินปันผลจ่าย 56.90 ล้านบาท

ณ สิ้นปี 2556 ส่วนของผู้ถือหุ้นเท่ากับ 2,250.69 ล้านบาท ประกอบด้วยทุนที่ออกและชำระแล้วเท่ากับ 512.35 ล้านบาท ส่วนเกินมูลค่าหุ้น 933.68 ล้านบาท ใบสำคัญแสดงสิทธิซื้อหุ้นสามัญ 0.54 ล้านบาท เงินรับล่วงหน้าค่าหุ้น 1.00 ล้านบาท (จากการใช้สิทธิใบสำคัญแสดงสิทธิ GL-W2 ครั้งที่ 5 ณ วันที่ 27 ธันวาคม 2556 ทั้งนี้ บริษัทได้จดทะเบียนเพิ่มทุนจากการใช้สิทธิตามใบสำคัญแสดงสิทธิดังกล่าวกับกระทรวงพาณิชย์เป็นทุนชำระแล้ว เมื่อวันที่ 3 มกราคม 2557) ส่วนทุนจากการจ่ายโดยใช้หุ้นเป็นเกณฑ์ 2.22 ล้านบาท และกำไรสะสม 800.90 ล้านบาท โดยรวมแล้วส่วนของผู้ถือหุ้นเพิ่มขึ้นจากปี 2555 เป็นจำนวน 665.77 ล้านบาท หรือเพิ่มขึ้นคิดเป็นร้อยละ 42.01 โดยมีสาเหตุหลักมาจากการใช้สิทธิตามใบสำคัญแสดงสิทธิ 613.93 ล้านบาท และออกหุ้นปันผล 72.32 ล้านบาท โดยทำให้ทุนที่ออกและชำระแล้วเพิ่มขึ้น 167.49 ล้านบาท และทำให้ส่วนเกินมูลค่าหุ้นสามัญเพิ่มขึ้น 518.76 ล้านบาท นอกจากนี้ยังเป็นผลมาจากกำไรสะสมที่ลดลง 1.51 ล้านบาท จากกำไรสุทธิ 257.86 ล้านบาท หักออกด้วยเงินปันผลจ่ายและออกหุ้นปันผล จำนวนรวมทั้งสิ้น 259.37 ล้านบาท

งบการเงินรวม

ณ สิ้นปี 2557 ส่วนของผู้ถือหุ้นเท่ากับ 2,512.27 ล้านบาท ประกอบด้วยทุนที่ออกและชำระแล้ว ส่วนเกินมูลค่าหุ้น และส่วนทุนจากการจ่ายโดยใช้หุ้นเป็นเกณฑ์ ซึ่งไม่แตกต่างจากงบการเงินเฉพาะกิจการ และผลต่างจากการแปลงค่าบการเงินที่เป็นเงินตราต่างประเทศ 36.25 ล้านบาท และกำไรสะสม 845.30 ล้านบาท ซึ่งเพิ่มขึ้น 57.81 ล้านบาท จากปี 2556 โดยรวมส่วนของผู้ถือหุ้นเพิ่มขึ้นจากปี 2556 เป็นจำนวน 251.18 ล้านบาท หรือเพิ่มขึ้นคิดเป็นร้อยละ 11.11

ณ สิ้นปี 2556 ส่วนของผู้ถือหุ้นเท่ากับ 2,261.08 ล้านบาท ประกอบด้วยทุนที่ออกและชำระแล้ว ส่วนเกินมูลค่าหุ้น ใบสำคัญแสดงสิทธิซื้อหุ้นสามัญ เงินรับล่วงหน้าค่าหุ้น และส่วนทุนจากการจ่ายโดยใช้หุ้นเป็นเกณฑ์ ซึ่งไม่แตกต่างจากงบการเงินเฉพาะกิจการ และผลต่างจากการแปลงค่าบการเงินที่เป็นเงินตราต่างประเทศ 23.80 ล้านบาท ตั้งไตรมาสที่ 3 ปี 2556 Group Lease Holding Pte. Ltd. ซึ่งเป็นบริษัทย่อยของบริษัท ทำการเข้าซื้อหุ้นสามัญของบริษัท GL Finance Plc. ทำให้มีกำไรสะสมของบริษัทย่อยเพิ่มขึ้น และมีการตัดจำหน่ายมูลค่าสิทธิตามอายุสัญญา โดยรวมส่วนของผู้ถือหุ้นเพิ่มขึ้นจากปี 2555 เป็นจำนวน 673.27 ล้านบาท หรือเพิ่มขึ้นคิดเป็นร้อยละ 42.40

สภาพคล่อง

งบการเงินเฉพาะกิจการ

สำหรับปี 2557 บริษัทมีเงินสดและรายการเทียบเท่าเงินสด ลดลงสุทธิ 15.01 ล้านบาท ส่งผลให้เงินสดและรายการเทียบเท่าเงินสดปลายปีมีจำนวน 71.16 ล้านบาท ซึ่งบริษัทมีเงินสดสุทธิที่ได้มาและใช้ไปในกิจกรรมต่างๆ ดังนี้

เงินสดสุทธิใช้ไปในกิจกรรมดำเนินงานจำนวน 41.98 ล้านบาท โดยเป็นกำไรสุทธิจากกิจกรรมดำเนินงานก่อนการเปลี่ยนแปลงในสินทรัพย์และหนี้สินจำนวน 1,186.88 ล้านบาท และมีลูกหนี้เช่าซื้อรถจักรยานยนต์เพิ่มขึ้น 552.75 ล้านบาท และสินทรัพย์รอการขายเพิ่มขึ้น 360.08 ล้านบาท

เงินสดสุทธิใช้ไปในกิจกรรมลงทุนจำนวน 1,566.74 ล้านบาท โดยใช้ไปในการซื้อเงินลงทุนในบริษัทย่อย 629.70 ล้านบาท ซื้อสินทรัพย์ถาวร 10.91 ล้านบาท เงินให้กู้ยืมระยะสั้นแก่กิจการที่เกี่ยวข้องกัน 1,401.91

ล้านบาท รับชำระคืนเงินให้กู้ยืมระยะสั้นแก่กิจการที่เกี่ยวข้องกัน 445.16 ล้านบาท และดอกเบี้ยรับ 36.59 ล้านบาท

เงินสดสุทธิจากกิจกรรมจัดหาเงินจำนวน 1,593.71 ล้านบาท โดยเป็นเงินสดรับจากเงินกู้ระยะยาว 2,794.00 ล้านบาท จากเงินเบิกเกินบัญชีและเงินกู้ยืมระยะสั้น 236.45 ล้านบาท จากการออกหุ้นกู้ 500.0 ล้านบาท จากการใช้สิทธิซื้อหุ้นสามัญตามใบสำคัญแสดงสิทธิ 179.57 ล้านบาท ชำระคืนเงินกู้ยืมระยะยาว 2,021.69 ล้านบาท และจ่ายเงินปันผล 56.90 ล้านบาท

สำหรับปี 2556 บริษัทมีเงินสดและรายการเทียบเท่าเงินสด เพิ่มขึ้นสุทธิ 75.27 ล้านบาท ส่งผลให้เงินสดและรายการเทียบเท่าเงินสดปลายปีมีจำนวน 86.16 ล้านบาท ซึ่งบริษัทมีเงินสดสุทธิที่ได้มาและใช้ไปในกิจกรรมต่างๆ ดังนี้

เงินสดสุทธิใช้ไปในกิจกรรมดำเนินงานจำนวน 1,086.88 ล้านบาท โดยเป็นกำไรสุทธิจากกิจกรรมดำเนินงานก่อนการเปลี่ยนแปลงในสินทรัพย์และหนี้สินจำนวน 1,126.61 ล้านบาท และมีลูกหนี้เช่าซื้อรถจักรยานยนต์เพิ่มขึ้น 1,632.52 ล้านบาท และสินทรัพย์รอการขายเพิ่มขึ้น 325.91 ล้านบาท

เงินสดสุทธิใช้ไปในกิจกรรมลงทุนจำนวน 583.52 ล้านบาท โดยใช้ไปในการซื้อสินทรัพย์ถาวร 14.22 ล้านบาท ชำระค่าหุ้นเพิ่มทุนในบริษัทย่อย 92.01 ล้านบาท เงินให้กู้ยืมระยะสั้นแก่กิจการที่เกี่ยวข้องกัน 489.36 ล้านบาท เป็นดอกเบี้ยรับ 2.18 ล้านบาท และเงินปันผลรับ 10.00 ล้านบาท

เงินสดสุทธิจากกิจกรรมจัดหาเงินจำนวน 1,745.67 ล้านบาท โดยเป็นเงินสดรับจากเงินกู้ระยะยาว 2,837.0 ล้านบาท ชำระคืนเงินกู้ยืมระยะยาว 1,461.44 ล้านบาท ชำระคืนเงินเบิกเกินบัญชีและเงินกู้ยืมระยะสั้น 36.45 ล้านบาท มีเงินสดรับจากการใช้สิทธิซื้อหุ้นสามัญตามใบสำคัญแสดงสิทธิ 592.61 ล้านบาท และยังมี การจ่ายเงินปันผล 187.05 ล้านบาท

งบการเงินรวม

สำหรับปี 2557 บริษัทมีเงินสดและรายการเทียบเท่าเงินสดสำหรับปี 2557 เพิ่มขึ้นสุทธิ 36.90 ล้านบาท ส่งผลให้เงินสดและรายการเทียบเท่าเงินสดปลายปีมีจำนวน 357.45 ล้านบาท ซึ่งบริษัทมีเงินสดสุทธิที่ได้มาและใช้ไปในกิจกรรมต่างๆ ดังนี้

เงินสดสุทธิใช้ไปในกิจกรรมดำเนินงานจำนวน 39.78 ล้านบาท โดยเป็นกำไรสุทธิจากกิจกรรมดำเนินงานก่อนการเปลี่ยนแปลงในสินทรัพย์และหนี้สินจำนวน 1,469.19 ล้านบาท และมีลูกหนี้เช่าซื้อรถจักรยานยนต์เพิ่มขึ้น 796.47 ล้านบาท และสินทรัพย์รอการขายเพิ่มขึ้น 412.21 ล้านบาท

เงินสดสุทธิใช้ไปในกิจกรรมลงทุนจำนวน 678.83 ล้านบาท โดยใช้ไปในการซื้อเงินลงทุนในบริษัทย่อย 601.94 ล้านบาท ซื้อสินทรัพย์ถาวร 43.31 ล้านบาท จ่ายชำระหนี้สินแก่ผู้ถือหุ้นเดิมของบริษัทย่อย 46.96 ล้านบาท เงินให้กู้ยืมระยะสั้นแก่กิจการที่เกี่ยวข้องกัน 3.29 ล้านบาท และรับชำระคืนเงินให้กู้ยืมระยะสั้นแก่กิจการที่เกี่ยวข้องกัน 22.66 ล้านบาท

เงินสดสุทธิจากกิจกรรมจัดหาเงินจำนวน 746.44 ล้านบาท โดยเป็นเงินสดรับจากเงินกู้ระยะยาว 2,794.00 ล้านบาท จากเงินเบิกเกินบัญชีและเงินกู้ยืมระยะสั้น 236.45 ล้านบาท จากการออกหุ้นกู้ 500.0 ล้านบาท จากการใช้สิทธิซื้อหุ้นสามัญตามใบสำคัญแสดงสิทธิ 179.57 ล้านบาท ชำระคืนเงินกู้ยืมระยะยาวและเงินกู้ยืมสถาบันการเงิน ณ วันที่ซื้อเงินลงทุนในบริษัทย่อย 2,888.74 ล้านบาท จ่ายเงินปันผล 56.90 ล้านบาท

สำหรับปี 2556 บริษัทมีเงินสดและรายการเทียบเท่าเงินสดสำหรับปี 2556 เพิ่มขึ้นสุทธิ 306.18 ล้านบาท ส่งผลให้เงินสดและรายการเทียบเท่าเงินสดปลายปีมีจำนวน 320.55 ล้านบาท ซึ่งบริษัทมีเงินสดสุทธิที่ได้มาและใช้ไปในกิจกรรมต่างๆ ดังนี้

เงินสดสุทธิใช้ไปในกิจกรรมดำเนินงานจำนวน 1,243.39 ล้านบาท โดยเป็นกำไรสุทธิจากกิจกรรมดำเนินงานก่อนการเปลี่ยนแปลงในสินทรัพย์และหนี้สินจำนวน 1,140.97 ล้านบาท และมีลูกหนี้เช่าซื้อรถจักรยานยนต์เพิ่มขึ้น 1,728.36 ล้านบาท และสินทรัพย์รอการขายเพิ่มขึ้น 325.91 ล้านบาท

เงินสดสุทธิใช้ไปในกิจกรรมลงทุนจำนวน 214.33 ล้านบาท โดยใช้ไปในการซื้อสินทรัพย์ถาวร 21.15 ล้านบาท เงินให้กู้ยืมระยะสั้นแก่กิจการที่เกี่ยวข้องกัน 111.42 ล้านบาท เงินจ่ายล่วงหน้าค่าหุ้นก่อนวันซื้อเงินลงทุนในบริษัทย่อย 65.37 ล้านบาท และเงินสดจ่ายเพื่อให้กู้ยืมระยะสั้น 23.13 ล้านบาท

เงินสดสุทธิจากกิจกรรมจัดหาเงินจำนวน 1,745.67 ล้านบาท โดยเป็นเงินสดรับจากเงินกู้ระยะยาว 2,837.0 ล้านบาท ชำระคืนเงินกู้ยืมระยะยาว 1,461.44 ล้านบาท ชำระคืนเงินเบิกเกินบัญชีและเงินกู้ยืมระยะสั้น 36.45 ล้านบาท มีเงินสดรับจากการใช้สิทธิซื้อหุ้นสามัญตามใบสำคัญแสดงสิทธิ 592.61 ล้านบาท และยังมีกำไรจ่ายปันผล 187.05 ล้านบาท

โครงสร้างเงินทุน

งบการเงินเฉพาะกิจการ

โครงสร้างเงินทุนของบริษัท ณ สิ้นปี 2557 2556 และ 2555 บริษัทมีอัตราส่วนหนี้สินต่อส่วนของผู้ถือหุ้นเป็น 1.86 เท่า, 1.43 เท่า, 1.18 เท่า ตามลำดับ อัตราส่วนหนี้สินต่อส่วนของผู้ถือหุ้นมีแนวโน้มที่สูงขึ้นจากการเบิกใช้วงเงินสินเชื่อระยะยาว และการออกหุ้นกู้ เพื่อใช้ในการขยายธุรกิจสินเชื่อเช่าซื้อจักรยานยนต์ โดยมีรายละเอียดของแหล่งเงินทุน ดังนี้

1. การกู้ยืมเงินจากแหล่งเงินทุนภายนอกเพิ่มขึ้น ได้แก่ เงินเบิกเกินบัญชี ตั๋วสัญญาใช้เงิน หุ้นกู้ และเงินกู้ยืมระยะยาวจากธนาคาร ซึ่งใช้เงินคืนเป็นงวดๆ โดยมีอัตราดอกเบี้ยลอยตัวใกล้เคียงกับ MLR บางส่วนร้อยละ 5-8 และบางส่วนเป็นดอกเบี้ยคงที่ 6.00 บริษัทมีหนี้สินรวมเพิ่มขึ้นจาก 3,219.78 ล้านบาท ในปี 2556 เป็น 4,678.67 ล้านบาท ในปี 2557 โดยเพิ่มขึ้น 1,458.89 ล้านบาท คิดเป็นร้อยละ 45.31 ที่ผ่านมามีบริษัทสามารถจ่ายชำระคืนเงินต้นและดอกเบี้ยได้ตามกำหนดเวลาการคืนหนี้ และปฏิบัติตามเงื่อนไขภายใต้สัญญาเงินกู้ยืม

2. การเพิ่มขึ้นของแหล่งเงินทุนภายในส่วนของผู้ถือหุ้น ณ สิ้นปี 2557 ส่วนของผู้ถือหุ้นเพิ่มขึ้นจาก 2,250.69 ล้านบาท ในปี 2556 เป็น 2,518.94 ล้านบาท โดยเพิ่มขึ้น 268.25 ล้านบาท คิดเป็นร้อยละ 11.92 โดยทุนที่ออกและชำระแล้วเพิ่มขึ้น 30.53 ล้านบาท และส่วนเกินมูลค่าหุ้นสามัญเพิ่มขึ้น 150.57 ล้านบาท จากการใช้สิทธิตามใบสำคัญแสดงสิทธิ กำไรสะสมเพิ่มขึ้น 87.32 ล้านบาท จากกำไรสุทธิ 144.22 ล้านบาท หักออกด้วยเงินปันผลจ่าย 56.90 ล้านบาท

อย่างไรก็ดีในอนาคต บริษัทอาจพิจารณาจัดหาเงินจากแหล่งเงินทุนอื่นเพิ่มเติม เช่น จากการออกหุ้นกู้แปลงสภาพ การขอสินเชื่อจากสถาบันการเงินในต่างประเทศ รวมถึงการขยายวงเงินกู้จากสถาบันการเงินภายในประเทศ ทั้งนี้ขึ้นอยู่กับสภาวะตลาดและความจำเป็นในการใช้เงินทุน เพื่อให้โครงสร้างเงินทุนมีความเหมาะสมและยืดหยุ่น ต่อการดำเนินธุรกิจซึ่งจะเติบโตและก้าวสู่ระดับภูมิภาคอาเซียน

งบการเงินรวม

โครงสร้างเงินทุนของบริษัท ณ สิ้นปี 2557 2556 และ 2555 บริษัทมีอัตราส่วนหนี้สินต่อส่วนของผู้ถือหุ้นเป็น 1.89 เท่า 1.43 เท่า และ 1.18 เท่า ตามลำดับ อัตราส่วนหนี้สินต่อส่วนของผู้ถือหุ้นเพิ่มขึ้นมีแนวโน้มที่สูงขึ้นจากการเบิกใช้วงเงินสินเชื่อระยะยาวอย่างต่อเนื่องเพื่อใช้ในการขยายธุรกิจสินเชื่อเช่าซื้อจักรยานยนต์ซึ่งไม่แตกต่างจากงบการเงินเฉพาะกิจการ

ปัจจัยที่มีผลกระทบต่อการดำเนินงานในอนาคต

1. สถานการณ์เศรษฐกิจและทางการเมือง

การขยายตัวของธุรกิจให้สินเชื่อเช่าซื้อจักรยานยนต์ ได้รับผลกระทบโดยตรงจากสภาวะอุตสาหกรรมการผลิตจักรยานยนต์ ซึ่งมักจะมีทิศทางเดียวกันกับภาพรวมของเศรษฐกิจ จากการเปลี่ยนแปลงทางการเมืองช่วงกลางปี 2557 ปัจจุบันสถานการณ์ทางการเมืองค่อนข้างมีเสถียรภาพ และแสดงให้เห็นทิศทางในอนาคตได้ชัดเจนยิ่งขึ้น ขณะที่ภาครัฐสามารถเริ่มการใช้จ่ายในโครงการขนาดใหญ่ต่างๆ เพื่อกระตุ้นการบริโภคในประเทศได้ ดังนั้นผลจากการเปลี่ยนแปลงทางการเมือง น่าจะส่งผลดีต่อการเติบโตของเศรษฐกิจและอุตสาหกรรมการให้สินเชื่อรถจักรยานยนต์ได้ในระยะยาว

2. ความต้องการใช้รถจักรยานยนต์

ความต้องการของใช้รถจักรยานยนต์อาจเกิดภาวะอึมครึมได้ในอนาคต เมื่อพิจารณาจากแนวโน้มของปริมาณรถจักรยานยนต์ที่จดทะเบียนในเขตกรุงเทพมหานคร ปริมณฑล และบางพื้นที่ในต่างจังหวัด ตลอดจนนโยบายรัฐบาลบางอย่าง ซึ่งอาจส่งเสริมให้มีการใช้พาหนะทดแทนรถจักรยานยนต์โดยทางอ้อม เช่น การจำหน่ายรถยนต์ราคาต่ำในโครงการ EcoCar อาจส่งผลกระทบต่อธุรกิจอุตสาหกรรมรถจักรยานยนต์ เป็นต้น

3. การขยายธุรกิจ在不同ประเทศ

บริษัทฯ มีเป้าหมายในการดำเนินธุรกิจ โดยมุ่งเน้นการขยายการให้บริการสินเชื่อเช่าซื้อรถจักรยานยนต์ในภูมิภาคอาเซียนเพื่อขยายฐานลูกค้า เพิ่มผลกำไร และกระจายความเสี่ยง เนื่องจากตลาดของการให้บริการสินเชื่อเช่าซื้อรถจักรยานยนต์ ในหลายประเทศของภูมิภาคอาเซียนยังอยู่ในช่วงเริ่มต้นและมีโอกาสเติบโตสูง

ในปี 2557 บริษัทฯ อยู่ในประเทศกัมพูชาได้ขยายศูนย์บริการ (POS – Point of Sales) เป็นจำนวน 153 แห่ง ทั่วประเทศกัมพูชา โดยให้บริการสินเชื่อเช่าซื้อรถจักรยานยนต์ฮอนด้า 121 แห่ง และให้สินเชื่อเครื่องจักรกลการเกษตรคูโบต้า 32 แห่ง ซึ่งด้วยสิทธิในการให้บริการสินเชื่อเช่าซื้อรถจักรยานยนต์ฮอนด้าแต่เพียงผู้เดียวในประเทศกัมพูชา ทำให้การขยายธุรกิจเป็นไปได้อย่างรวดเร็ว และเริ่มสร้างผลกำไรให้กับกลุ่มบริษัทแล้ว และยังมีศักยภาพที่จะเติบโตได้อีกมากในระยะไม่ยาวนาน บริษัทฯ ยังได้เตรียมความพร้อมเพื่อเริ่มดำเนินธุรกิจในประเทศลาว ซึ่งได้ดำเนินการจดทะเบียนจัดตั้งบริษัทแล้ว และอยู่ในระหว่างรอใบอนุญาตในการประกอบธุรกิจซึ่งน่าจะได้รับในไม่ช้า

นอกจากนี้บริษัทฯ ได้ทำการสำรวจศึกษาธุรกิจในประเทศอื่นๆ เพื่อหาช่องทางในการขยายธุรกิจภูมิภาคอาเซียนอย่างสม่ำเสมอ รวมถึงมีข้อตกลงเสนอให้พิจารณาเพื่อการเริ่มดำเนินธุรกิจในประเทศ โดยภาพรวมแล้วบริษัทฯ จึงมีศักยภาพที่จะเติบโตในระดับภูมิภาคอาเซียนได้ในหลายๆ ประเทศ ซึ่งในอนาคตจะช่วยให้ผลกำไรเพิ่มมากขึ้นบนความเสี่ยงที่ลดลงได้

รายงานความรับผิดชอบของคณะกรรมการ

ต่อรายงานทางการเงิน

คณะกรรมการบริษัท กรู๊ปลีส จำกัด (มหาชน) เป็นผู้รับผิดชอบต่อการเงินและสารสนเทศทางการเงินที่ปรากฏในรายงานประจำปี โดยงบการเงินดังกล่าวจัดทำขึ้นตามมาตรฐานการบัญชีซึ่งเป็นที่รับรองทั่วไปในประเทศไทย โดยเลือกใช้นโยบายบัญชีที่เหมาะสม ตลอดจนการประมาณการที่ผ่านการพิจารณาอย่างรอบคอบและสอดคล้องกับความเป็นจริงในการดำเนินธุรกิจ นอกจากนี้ยังมีการเปิดเผยข้อมูลอย่างเพียงพอในหมายเหตุประกอบงบการเงิน โดยคำนึงถึงข้อกำหนดของตลาดหลักทรัพย์แห่งประเทศไทย และสำนักงานคณะกรรมการกำกับหลักทรัพย์ และตลาดหลักทรัพย์ งบการเงินดังกล่าวได้ผ่านการตรวจสอบและให้ความเห็นอย่างไม่มีเงื่อนไขจากผู้สอบบัญชีรับอนุญาตที่เป็นอิสระ

เพื่อให้ข้อมูลทางบัญชีมีความถูกต้อง ครบถ้วน เพียงพอ และเพื่อป้องกันความเสี่ยงจากการดำเนินงาน คณะกรรมการได้จัดให้มีระบบควบคุมภายในที่มีประสิทธิภาพ โดยได้แต่งตั้งคณะกรรมการตรวจสอบซึ่งประกอบด้วยคณะกรรมการอิสระ เป็นผู้ดูแลรับผิดชอบเกี่ยวกับคุณภาพของรายงานทางการเงินและระบบการควบคุมภายใน โดยความเห็นของคณะกรรมการตรวจสอบได้แสดงไว้ในรายงานของคณะกรรมการตรวจสอบซึ่งอยู่ในรายงานประจำปีฉบับนี้

คณะกรรมการจึงมีความเห็นว่างบการเงิน ณ วันที่ 31 ธันวาคม 2557 ของบริษัท กรู๊ปลีส จำกัด (มหาชน) สามารถให้ข้อมูลทางการเงินที่มีความโปร่งใส และเป็นประโยชน์ต่อผู้ถือหุ้น ตลอดจนผู้มีส่วนได้เสียฝ่ายต่างๆ

คณะกรรมการ
บริษัท กรู๊ปลีส จำกัด (มหาชน)
26 กุมภาพันธ์ 2558

บริษัท กรุ๊ปทีเอส จำกัด (มหาชน) และบริษัทย่อย

รายงาน และ งบการเงินรวม

31 ธันวาคม 2557

รายงานของผู้สอบบัญชีรับอนุญาต

เสนอต่อผู้ถือหุ้นของบริษัท กรู๊ปลีส จำกัด (มหาชน)

ข้าพเจ้าได้ตรวจสอบงบการเงินรวมของบริษัท กรู๊ปลีส จำกัด (มหาชน) และบริษัทย่อย ซึ่งประกอบด้วย งบแสดงฐานะการเงินรวม ณ วันที่ 31 ธันวาคม 2557 งบกำไรขาดทุนเบ็ดเสร็จรวม งบแสดงการเปลี่ยนแปลง ส่วนของผู้ถือหุ้นรวมและงบกระแสเงินสดรวมสำหรับปีสิ้นสุดวันเดียวกัน รวมถึงหมายเหตุสรุบบัญชีการบัญชีที่สำคัญและหมายเหตุเรื่องอื่น ๆ และได้ตรวจสอบงบการเงินเฉพาะกิจการของบริษัท กรู๊ปลีส จำกัด (มหาชน) ด้วยเช่นกัน

ความรับผิดชอบของผู้บริหารต่องบการเงิน

ผู้บริหารเป็นผู้รับผิดชอบในการจัดทำและการนำเสนองบการเงินเหล่านี้โดยถูกต้องตามที่ควรตามมาตรฐานการรายงานทางการเงินและรับผิดชอบเกี่ยวกับการควบคุมภายในที่ผู้บริหารพิจารณาว่าจำเป็นเพื่อให้สามารถจัดทำ งบการเงินที่ปราศจากการแสดงข้อมูลที่ขัดต่อข้อเท็จจริงอันเป็นสาระสำคัญไม่ว่าจะเกิดจากการทุจริตหรือ ข้อผิดพลาด

ความรับผิดชอบของผู้สอบบัญชี

ข้าพเจ้าเป็นผู้รับผิดชอบในการแสดงความเห็นต่องบการเงินดังกล่าวจากผลการตรวจสอบของข้าพเจ้า ข้าพเจ้าได้ ปฏิบัติงานตรวจสอบตามมาตรฐานการสอบบัญชี ซึ่งกำหนดให้ข้าพเจ้าปฏิบัติตามข้อกำหนดด้านจรรยาบรรณ รวมถึงวางแผนและปฏิบัติตามตรวจสอบเพื่อให้ได้ความเชื่อมั่นอย่างสมเหตุสมผลว่า งบการเงินปราศจากการแสดงข้อมูลที่ขัดต่อข้อเท็จจริงอันเป็นสาระสำคัญหรือไม่

การตรวจสอบรวมถึงการใช้วิธีการตรวจสอบเพื่อให้ได้มาซึ่งหลักฐานการสอบบัญชีเกี่ยวกับจำนวนเงินและการเปิดเผยข้อมูลในงบการเงิน วิธีการตรวจสอบที่เลือกใช้ขึ้นอยู่กับดุลยพินิจของผู้สอบบัญชี ซึ่งรวมถึงการประเมิน ความเสี่ยงจากการแสดงข้อมูลที่ขัดต่อข้อเท็จจริงอันเป็นสาระสำคัญของงบการเงินไม่ว่าจะเกิดจากการทุจริตหรือ ข้อผิดพลาด ในการประเมินความเสี่ยงดังกล่าว ผู้สอบบัญชีพิจารณาการควบคุมภายในที่เกี่ยวข้องกับการจัดทำและการนำเสนองบการเงิน โดยถูกต้องตามที่ควรของกิจการ เพื่อออกแบบวิธีการตรวจสอบที่เหมาะสมกับสถานการณ์ แต่ไม่ใช่เพื่อวัตถุประสงค์ในการแสดงความเห็นต่อประสิทธิภาพของการควบคุมภายในของกิจการ การตรวจสอบ รวมถึงการประเมินความเหมาะสมของนโยบายการบัญชีที่ผู้บริหารใช้และความสมเหตุสมผลของประมาณการ ทางบัญชีที่จัดทำขึ้น โดยผู้บริหาร รวมทั้งการประเมินการนำเสนองบการเงินโดยรวม

ข้าพเจ้าเชื่อว่าหลักฐานการสอบบัญชีที่ข้าพเจ้าได้รับเพียงพอและเหมาะสมเพื่อใช้เป็นเกณฑ์ในการแสดงความเห็นของข้าพเจ้า

ความเห็น

ข้าพเจ้าเห็นว่างบการเงินข้างต้นนี้แสดงฐานะการเงิน ณ วันที่ 31 ธันวาคม 2557 ผลการดำเนินงานและกระแสเงินสดสำหรับปีสิ้นสุดวันเดียวกันของบริษัท กรู๊ปลีส จำกัด (มหาชน) และบริษัทย่อย และเฉพาะของบริษัท กรู๊ปลีส จำกัด (มหาชน) โดยถูกต้องตามที่ควรในสาระสำคัญตามมาตรฐานการรายงานทางการเงิน

รุ่งนภา เลิศสุวรรณกุล

ผู้สอบบัญชีรับอนุญาต เลขทะเบียน 3516

บริษัท สำนักงาน อีวาย จำกัด

กรุงเทพฯ: 19 กุมภาพันธ์ 2558

บริษัท กรู๊ปลีส์ จำกัด (มหาชน) และบริษัทย่อย

งบแสดงฐานะการเงิน

ณ วันที่ 31 ธันวาคม 2557

(หน่วย: บาท)

หมายเหตุ	งบการเงินรวม		งบการเงินเฉพาะกิจการ		
	2557	2556	2557	2556	
สินทรัพย์					
สินทรัพย์หมุนเวียน					
เงินสดและรายการเทียบเท่าเงินสด	6	357,445,769	320,545,427	71,158,776	86,164,245
ลูกหนี้ตามสัญญาเช่าซื้อและขายผ่อนชำระที่ถึงกำหนดชำระภายในหนึ่งปี	7	3,163,952,717	2,208,369,556	2,330,499,874	2,145,483,744
สินทรัพย์รอการขาย	8	23,596,872	21,151,776	14,070,500	21,151,776
เงินให้กู้ยืมระยะสั้นและดอกเบี้ยค้างรับ	9	24,776,473	23,366,222	-	-
เงินให้กู้ยืมระยะสั้นและดอกเบี้ยค้างรับจากกิจการที่เกี่ยวข้องกัน	18	38,424,749	55,162,132	1,190,165,904	203,881,722
สินทรัพย์หมุนเวียนอื่น	10, 18	151,265,496	133,131,904	115,224,229	123,572,610
รวมสินทรัพย์หมุนเวียน		3,759,462,076	2,761,727,017	3,721,119,283	2,580,254,097
สินทรัพย์ไม่หมุนเวียน					
เงินฝากประจำที่มีภาระค้ำประกัน	11	324,368	318,055	324,368	318,055
เงินจ่ายล่วงหน้าค่าหุ้น	18	-	-	-	330,815,218
เงินลงทุนในบริษัทย่อย	12	-	-	1,071,209,294	110,697,660
ลูกหนี้ตามสัญญาเช่าซื้อและขายผ่อนชำระที่ถึงกำหนดชำระเกินกว่าหนึ่งปี	7	2,922,437,617	2,323,225,940	2,202,279,224	2,275,917,341
ที่ดิน อาคารและอุปกรณ์	13	100,641,844	70,875,473	62,422,194	61,017,216
สินทรัพย์ไม่มีตัวตน	14	127,693,053	105,070,485	6,450,000	-
ค่าความนิยม	2.2	91,420,325	43,684,198	-	-
สินทรัพย์ภาษีเงินได้รอตัดบัญชี	15	106,295,722	60,977,746	70,807,645	60,977,746
สินทรัพย์ไม่หมุนเวียนอื่น	16, 18	162,345,120	130,627,777	63,004,536	50,474,399
รวมสินทรัพย์ไม่หมุนเวียน		3,511,158,049	2,734,779,674	3,476,497,261	2,890,217,635
รวมสินทรัพย์		7,270,620,125	5,496,506,691	7,197,616,544	5,470,471,732

หมายเหตุประกอบงบการเงินเป็นส่วนหนึ่งของงบการเงินนี้

บริษัท กรู๊ปลีส์ จำกัด (มหาชน) และบริษัทย่อย

งบแสดงฐานะการเงิน (ต่อ)

ณ วันที่ 31 ธันวาคม 2557

(หน่วย: บาท)

หมายเหตุ	งบการเงินรวม		งบการเงินเฉพาะกิจการ		
	2557	2556	2557	2556	
หนี้สินและส่วนของผู้ถือหุ้น					
หนี้สินหมุนเวียน					
เงินเบิกเกินบัญชีและเงินกู้ยืมระยะสั้นจากสถาบันการเงิน	17	250,000,000	13,549,878	250,000,000	13,549,878
เจ้าหนี้การค้า		9,075,132	4,317,026	6,350,905	3,219,050
เงินกู้ยืมระยะสั้นและดอกเบี้ยค้างจ่ายแก่กิจการที่เกี่ยวข้องกัน	18	19,797,307	-	-	-
เงินกู้ยืมระยะยาวที่ถึงกำหนดชำระภายในหนึ่งปี	19	2,547,808,506	1,808,590,000	2,547,808,506	1,808,590,000
ภาษีเงินได้ค้างจ่าย		-	49,445,424	-	45,481,307
เจ้าหนี้ค่าเบี้ยประกัน		11,725,774	10,099,135	9,682,314	9,214,068
ค่าใช้จ่ายค้างจ่าย		56,526,476	28,912,504	26,302,045	22,562,312
หนี้สินหมุนเวียนอื่น		54,359,411	24,468,306	29,598,922	21,780,746
รวมหนี้สินหมุนเวียน		2,949,292,606	1,939,382,273	2,869,742,692	1,924,397,361
หนี้สินไม่หมุนเวียน					
เงินกู้ยืมระยะยาว - สุทธิจากส่วนที่ถึงกำหนดชำระภายในหนึ่งปี	19	1,312,047,016	1,288,930,003	1,312,047,016	1,288,930,003
หุ้นกู้	20	488,303,334	-	488,303,334	-
ประมาณการหนี้สินระยะยาว					
สำรองผลประโยชน์ระยะยาวของพนักงาน	21	6,379,382	4,156,916	6,379,382	4,156,916
เงินประกันความเสียหายตามสัญญาเช่าซื้อ		2,325,393	2,301,871	2,196,263	2,301,871
หนี้สินภาษีเงินได้รอตัดบัญชี	15	-	652,795	-	-
รวมหนี้สินไม่หมุนเวียน		1,809,055,125	1,296,041,585	1,808,925,995	1,295,388,790
รวมหนี้สิน		4,758,347,731	3,235,423,858	4,678,668,687	3,219,786,151

หมายเหตุประกอบงบการเงินเป็นส่วนหนึ่งของงบการเงินนี้

บริษัท กรู๊ปดีเอส จำกัด (มหาชน) และบริษัทย่อย

งบแสดงฐานะการเงิน (ต่อ)

ณ วันที่ 31 ธันวาคม 2557

(หน่วย: บาท)

หมายเหตุ	งบการเงินรวม		งบการเงินเฉพาะกิจการ	
	2557	2556	2557	2556
ส่วนของผู้ถือหุ้น				
ทุนเรือนหุ้น	23			
ทุนจดทะเบียน				
หุ้นสามัญ 1,441,852,272 หุ้น มูลค่าหุ้นละ 0.50 บาท	720,926,136	720,926,136	720,926,136	720,926,136
ทุนที่ออกและชำระแล้ว				
หุ้นสามัญ 1,085,769,632 หุ้น มูลค่าหุ้นละ 0.50 บาท				
(2556: หุ้นสามัญ 1,024,706,958 หุ้น มูลค่าหุ้นละ 0.50 บาท)	542,884,816	512,353,479	542,884,816	512,353,479
ส่วนเกินมูลค่าหุ้นสามัญ	23	1,084,254,433	933,680,028	1,084,254,433
เงินรับล่วงหน้าค่าหุ้น		-	996,839	-
ใบสำคัญแสดงสิทธิซื้อหุ้นสามัญ	24	-	535,689	-
ส่วนทุนจากการจ่ายโดยใช้หุ้นเป็นเกณฑ์	24	3,584,428	2,223,017	3,584,428
กำไรสะสม				
จัดสรรแล้ว - ดำรงตามกฎหมาย	26	72,092,614	72,092,614	72,092,614
ยังไม่ได้จัดสรร		773,206,490	715,399,894	816,131,566
ผลต่างจากการแปลงค่างบการเงินที่เป็นเงินตราต่างประเทศ		36,249,613	23,801,273	-
รวมส่วนของผู้ถือหุ้น		2,512,272,394	2,261,082,833	2,518,947,857
รวมหนี้สินและส่วนของผู้ถือหุ้น		7,270,620,125	5,496,506,691	7,197,616,544
		0	0	0

หมายเหตุประกอบงบการเงินเป็นส่วนหนึ่งของงบการเงินนี้

กรรมการ

บริษัท กรู๊ปปลีส จำกัด (มหาชน) และบริษัทย่อย

งบกำไรขาดทุนเบ็ดเสร็จ

สำหรับปีสิ้นสุดวันที่ 31 ธันวาคม 2557

(หน่วย: บาท)

หมายเหตุ	งบการเงินรวม		งบการเงินเฉพาะกิจการ	
	2557	2556	2557	2556
กำไรขาดทุน				
รายได้				
รายได้คอกผลเช่าซื้อ	1,666,739,017	1,258,280,481	1,389,653,953	1,251,387,184
รายได้อื่น	205,334,694	213,260,071	216,717,407	190,264,303
รวมรายได้	<u>1,872,073,711</u>	<u>1,471,540,552</u>	<u>1,606,371,360</u>	<u>1,441,651,487</u>
ค่าใช้จ่าย				
ค่าใช้จ่ายในการบริการและบริหาร	561,141,506	362,844,679	356,114,249	318,476,998
หนี้สูญและหนี้สงสัยจะสูญ	494,857,518	343,635,227	441,370,653	342,425,389
ขาดทุนจากการจำหน่ายสินทรัพย์รอการขาย	431,819,548	314,386,646	377,812,551	314,386,646
รวมค่าใช้จ่าย	<u>1,487,818,572</u>	<u>1,020,866,552</u>	<u>1,175,297,453</u>	<u>975,289,033</u>
กำไรก่อนค่าใช้จ่ายทางการเงินและค่าใช้จ่ายภาษีเงินได้	384,255,139	450,674,000	431,073,907	466,362,454
ค่าใช้จ่ายทางการเงิน	19 (250,417,641)	(145,707,696)	(250,390,976)	(145,707,696)
กำไรก่อนค่าใช้จ่ายภาษีเงินได้	133,837,498	304,966,304	180,682,931	320,654,758
ค่าใช้จ่ายภาษีเงินได้	15 (19,133,574)	(64,652,925)	(36,457,952)	(62,798,569)
กำไรสำหรับปี	<u>114,703,924</u>	<u>240,313,379</u>	<u>144,224,979</u>	<u>257,856,189</u>
กำไรขาดทุนเบ็ดเสร็จอื่น				
ผลต่างของอัตราแลกเปลี่ยนจากการแปลงค่า งบการเงินที่เป็นเงินตราต่างประเทศ	12,448,340	25,044,037	-	-
กำไรขาดทุนเบ็ดเสร็จอื่นสำหรับปี	<u>12,448,340</u>	<u>25,044,037</u>	<u>-</u>	<u>-</u>
กำไรขาดทุนเบ็ดเสร็จรวมสำหรับปี	<u>127,152,264</u>	<u>265,357,416</u>	<u>144,224,979</u>	<u>257,856,189</u>
กำไรต่อหุ้น	28			
กำไรต่อหุ้นขั้นพื้นฐาน				
กำไรสำหรับปี	0.109	0.252	0.137	0.270
จำนวนหุ้นสามัญเฉลี่ยถ่วงน้ำหนัก (หุ้น)	<u>1,052,988,458</u>	<u>953,578,583</u>	<u>1,052,988,458</u>	<u>953,578,853</u>
กำไรต่อหุ้นปรับลด				
กำไรสำหรับปี	0.106	0.228	0.134	0.244
จำนวนหุ้นสามัญเฉลี่ยถ่วงน้ำหนัก (หุ้น)	<u>1,077,369,449</u>	<u>1,055,420,358</u>	<u>1,077,369,449</u>	<u>1,055,420,358</u>

หมายเหตุประกอบงบการเงินเป็นส่วนหนึ่งของงบการเงินนี้

บริษัท กรู๊ปลีส จำกัด (มหาชน) และบริษัทย่อย

หมายเหตุประกอบงบการเงินรวม

สำหรับปีสิ้นสุดวันที่ 31 ธันวาคม 2557

1. ข้อมูลทั่วไป

บริษัท กรู๊ปลีส จำกัด (มหาชน) (“บริษัทฯ”) เป็นบริษัทมหาชนซึ่งจัดตั้งและมีภูมิลำเนาในประเทศไทย

บริษัทฯประกอบกิจการในประเทศไทย ส่วนบริษัทย่อยประกอบกิจการในต่างประเทศ ธุรกิจหลักของบริษัทฯคือการให้บริการสินเชื่อเช่าซื้อรถจักรยานยนต์ ส่วนธุรกิจหลักของบริษัทย่อยในต่างประเทศ คือการให้บริการสินเชื่อเช่าซื้อรถจักรยานยนต์ รวมทั้งบริษัทย่อยในต่างประเทศอีกแห่งประกอบธุรกิจที่ปรึกษาด้านการเงิน และจัดการเงินลงทุนอื่น

ที่อยู่ตามที่จดทะเบียนของบริษัทฯอยู่ที่เลขที่ 63 ซอย 1 ถนนเทศบาลนิมิตรใต้ แขวงลาดยาว เขตจตุจักร กรุงเทพมหานคร บริษัทฯมีสำนักงานสาขา 6 แห่ง ที่จังหวัดพระนครศรีอยุธยา จังหวัดชลบุรี (2 สาขาย่อย) จังหวัดระยอง จังหวัดนครราชสีมา และจังหวัดนนทบุรี

ผู้ถือหุ้นรายใหญ่ของบริษัทฯคือ Engine Holdings Asia Pte. Ltd. (จัดตั้งในประเทศสิงคโปร์) และบริษัท เอ.พี.เอฟ โฮลดิ้งส์ จำกัด (จัดตั้งในประเทศไทย) โดยมี Wedge Holding Co., Ltd. (จัดตั้งในประเทศญี่ปุ่น) เป็นบริษัทใหญ่ของกลุ่มบริษัท

นอกจากนี้ ในระหว่างปีปัจจุบัน บริษัทฯได้ซื้อเงินลงทุนในบริษัทย่อยในประเทศ ตามหมายเหตุ 2.2 มีธุรกิจหลักเป็นการให้บริการสินเชื่อเช่าซื้อรถจักรยานยนต์

2. เกณฑ์ในการจัดทางการเงิน

2.1 งบการเงินนี้จัดทำขึ้นตามมาตรฐานการรายงานทางการเงินที่กำหนดในพระราชบัญญัติวิชาชีพบัญชี พ.ศ. 2547 โดยการแสดงรายการในงบการเงินเป็นไปตามข้อกำหนดในประกาศกรมพัฒนาธุรกิจการค้าลงวันที่ 28 กันยายน 2554 ออกตามความในพระราชบัญญัติการบัญชี พ.ศ. 2543

งบการเงินฉบับภาษาไทยเป็นงบการเงินฉบับที่บริษัทฯใช้เป็นทางการตามกฎหมาย งบการเงินฉบับภาษาอังกฤษแปลมาจากงบการเงินฉบับภาษาไทยนี้

งบการเงินนี้ได้จัดทำขึ้นโดยใช้เกณฑ์ราคาทุนเดิมเว้นแต่จะเปิดเผยเป็นอย่างอื่นในนโยบายการบัญชี

2.2 เกณฑ์ในการจัดทำงานการเงินรวม

ก) งบการเงินรวมนี้ได้จัดทำขึ้นโดยรวมงบการเงินของบริษัท กรุ๊ปลีส์ จำกัด (มหาชน) (ซึ่งต่อไปนี้จะเรียกว่า “บริษัทฯ”) และบริษัทย่อย (ซึ่งต่อไปนี้จะเรียกว่า “บริษัทย่อย”) ดังต่อไปนี้

ชื่อบริษัท	สถานที่ จดทะเบียน	อัตราร้อยละของ การถือหุ้นโดยบริษัทฯ		ลักษณะของธุรกิจ
		2557	2556	
บริษัท Group Lease Holding Pte. Ltd.	ประเทศสิงคโปร์	100	100	ธุรกิจที่ปรึกษาด้านการเงิน และจัดการเงินลงทุนอื่น
บริษัท GL Finance Plc. (ถือหุ้นโดย Group Lease Holding Pte. Ltd.)	ประเทศกัมพูชา	100	100	ธุรกิจเช่าซื้อรถจักรยานยนต์
บริษัท ธนบรรณ จำกัด	ประเทศไทย	100	-	ธุรกิจเช่าซื้อรถจักรยานยนต์
บริษัท GL Leasing (Laos) Ltd. (ถือ หุ้นโดย Group Lease Holding Pte. Ltd.)	ประเทศลาว	100	-	ธุรกิจเช่าซื้อรถจักรยานยนต์

เมื่อวันที่ 18 มิถุนายน 2557 ที่ประชุมคณะกรรมการของบริษัทฯ มีมติอนุมัติการเข้าซื้อหุ้นสามัญของ บริษัท ธนบรรณ จำกัด จากสถาบันการเงินแห่งหนึ่ง บริษัท ธนบรรณ จำกัด เป็นบริษัทที่จดทะเบียนในประเทศไทย ธุรกิจหลักคือ การให้เช่าซื้อรถจักรยานยนต์ โดยมีรายละเอียดการทำสัญญาซื้อขายดังนี้

บริษัทฯ และผู้ขายได้ร่วมลงนามในสัญญาซื้อขายในวันที่ 18 มิถุนายน 2557 บริษัทฯ มีวัตถุประสงค์ที่จะซื้อหุ้นสามัญทั้งหมดของบริษัท ธนบรรณ จำกัด จำนวน 5,650,000 หุ้น คิดเป็นร้อยละ 100 ของหุ้นที่ออกและเรียกชำระแล้ว ซึ่งคิดเป็นมูลค่า 629.7 ล้านบาท

เมื่อวันที่ 2 กรกฎาคม 2557 บริษัทฯ ได้จ่ายชำระมูลค่าหุ้นตามสัญญาซื้อขายเป็นเงินสดและได้รับการโอนหุ้นของบริษัท ธนบรรณ จำกัด จากผู้ขายพร้อมจดทะเบียนเปลี่ยนแปลงรายชื่อผู้ถือหุ้นกับกระทรวงพาณิชย์ในวันเดียวกัน

งบการเงินรวมนี้ได้รวมงบแสดงฐานะการเงินของบริษัท ธนบรรณ จำกัด ณ วันที่ 31 ธันวาคม 2557 และกำไรหรือขาดทุนตั้งแต่วันที่ลงทุนจนถึงวันที่ 31 ธันวาคม 2557 ทั้งนี้ได้บันทึกสินทรัพย์สุทธิตามมูลค่ายุติธรรม ณ วันที่ซื้อกิจการ ราคาซื้อส่วนที่เกินกว่ามูลค่ายุติธรรมของสินทรัพย์สุทธิจะถูกบันทึกไว้ในบัญชีค่าความนิยม อย่างไรก็ตาม มูลค่าของสินทรัพย์บางรายการ ณ วันซื้อกิจการยังคงแสดงตามมูลค่าตามบัญชีซึ่งมิใช่มูลค่ายุติธรรมจากการปันส่วนต้นทุนการรวมธุรกิจ (Purchase Price Allocation) เนื่องจากยังอยู่ระหว่างการประเมินราคาโดยผู้ประเมินราคาอิสระเพื่อใช้ในการจัดสรรมูลค่ายุติธรรมของสินทรัพย์ดังกล่าว โดยคาดว่าจะได้รับหนังสือประเมินการปันส่วนต้นทุนการรวมธุรกิจจากผู้ประเมินราคาและจัดสรรค่าความนิยมใหม่ให้เสร็จสิ้นภายในไตรมาสสองของปี 2558

มูลค่ายุติธรรมและมูลค่าตามบัญชีของสินทรัพย์สุทธิของบริษัท ธนบรรณ จำกัด ณ วันที่ลงทุน (ก่อนการทำ Purchase Price Allocation) มีดังนี้

	(หน่วย: พันบาท)	
	มูลค่ายุติธรรม	มูลค่าตามบัญชี
สินทรัพย์		
เงินสดและรายการเทียบเท่าเงินสด	27,804	27,804
ลูกหนี้ตามสัญญาเช่าซื้อและขายผ่อนชำระ	1,384,638	1,384,638
สินทรัพย์รอการขาย	8,856	9,066
ที่ดิน อาคารและอุปกรณ์	6,247	6,247
สินทรัพย์ไม่มีตัวตน (หมายเหตุ 14)	34,173	783
สินทรัพย์ภาษีเงินได้รอตัดบัญชี	23,572	30,208
สินทรัพย์อื่น ๆ	119,138	119,138
รวมสินทรัพย์	1,604,428	1,577,884
หนี้สิน		
เงินกู้ยืมระยะยาวและดอกเบี้ยค้างจ่าย	867,047	867,047
หนี้สินอื่น	152,800	152,800
รวมหนี้สิน	1,019,847	1,019,847
รวมสินทรัพย์สุทธิ	584,581	558,037
สัดส่วนการลงทุน (ร้อยละ)	100	
สินทรัพย์สุทธิจากการซื้อบริษัทย่อย	584,581	
ส่วนของราคาซื้อที่สูงกว่าสินทรัพย์สุทธิ	45,160	
ราคาซื้อ	629,741	
หัก: เงินสดและรายการเทียบเท่าเงินสดของบริษัทย่อย	(27,804)	
เงินสดจ่ายเพื่อซื้อบริษัทย่อยของกลุ่มบริษัท	601,937	

รายละเอียดของราคาซื้อ บริษัท ธนบรรณ จำกัด มีดังต่อไปนี้

	(หน่วย: พันบาท)
ราคาจ่ายซื้อ	
เงินสดจ่าย	629,741
มูลค่ายุติธรรมของสินทรัพย์สุทธิที่ได้รับ	(584,581)
ค่าความนิยม	45,160

ผลการดำเนินงานของบริษัทย่อยข้างต้นตั้งแต่วันที่ซื้อกิจการจนถึงวันที่ 31 ธันวาคม 2557 มีผลกำไรจำนวน 74.7 ล้านบาทได้รวมอยู่ในงบการเงินรวมแล้ว

- ข) บริษัทฯ นำงบการเงินของบริษัทย่อยมารวมในการจัดทำงบการเงินรวมตั้งแต่วันที่บริษัทฯ มีอำนาจในการควบคุมบริษัทย่อยจนถึงวันที่บริษัทฯ สิ้นสุดการควบคุมบริษัทย่อยนั้น
 - ค) งบการเงินของบริษัทย่อยได้จัดทำขึ้นโดยใช้นโยบายการบัญชีที่สำคัญเช่นเดียวกันกับนโยบายการบัญชีที่สำคัญของบริษัทฯ
 - ง) สินทรัพย์และหนี้สินตามงบการเงินของบริษัทย่อยซึ่งจัดตั้งในต่างประเทศแปลงค่าเป็นเงินบาทโดยใช้อัตราแลกเปลี่ยน ณ วันสิ้นรอบระยะเวลารายงาน ส่วนรายได้และค่าใช้จ่ายแปลงค่าเป็นเงินบาทโดยใช้อัตราแลกเปลี่ยนถัวเฉลี่ยรายเดือน ผลต่างซึ่งเกิดขึ้นจากการแปลงค่าดังกล่าวได้แสดงไว้เป็นรายการ “ผลต่างจากการแปลงค่างบการเงินที่เป็นเงินตราต่างประเทศ” ในงบแสดงการเปลี่ยนแปลงส่วนของผู้ถือหุ้น
 - จ) ยอดคงค้างระหว่างบริษัทฯ และบริษัทย่อย รายการค้าระหว่างกันที่มีสาระสำคัญได้ถูกตัดออกจากงบการเงินรวมนี้แล้ว ราคาตามบัญชีของเงินลงทุนในบริษัทย่อยในงบการเงินของบริษัทฯ กับส่วนของผู้ถือหุ้นของบริษัทย่อยได้ตัดออกจากงบการเงินรวมแล้ว
 - ฉ) ส่วนของผู้มีส่วนได้เสียที่ไม่มีอำนาจควบคุม คือ จำนวนกำไรหรือขาดทุนและสินทรัพย์สุทธิของบริษัทย่อยส่วนที่ไม่ได้เป็นของบริษัทฯ และแสดงเป็นรายการแยกต่างหากในส่วนของกำไรหรือขาดทุนรวมและส่วนของผู้ถือหุ้นในงบแสดงฐานะการเงินรวม
- 2.3 บริษัทฯ จัดทำงบการเงินเฉพาะกิจการเพื่อประโยชน์ต่อสาธารณะ โดยแสดงเงินลงทุนในบริษัทย่อยตามวิธีราคาทุน

3. มาตรฐานการรายงานทางการเงินใหม่

มาตรฐานการรายงานทางการเงินที่เริ่มมีผลบังคับในปีบัญชีปัจจุบันและที่จะมีผลบังคับในอนาคตมีรายละเอียดดังนี้

ก. มาตรฐานการรายงานทางการเงินที่เริ่มมีผลบังคับในปีบัญชีปัจจุบัน

กรอบแนวคิดสำหรับการรายงานทางการเงิน (ปรับปรุง 2557)

มาตรฐานการบัญชี

ฉบับที่ 1 (ปรับปรุง 2555)	การนำเสนองบการเงิน
ฉบับที่ 7 (ปรับปรุง 2555)	งบกระแสเงินสด
ฉบับที่ 12 (ปรับปรุง 2555)	ภาษีเงินได้
ฉบับที่ 17 (ปรับปรุง 2555)	สัญญาเช่า
ฉบับที่ 18 (ปรับปรุง 2555)	รายได้
ฉบับที่ 19 (ปรับปรุง 2555)	ผลประโยชน์ของพนักงาน
ฉบับที่ 21 (ปรับปรุง 2555)	ผลกระทบจากการเปลี่ยนแปลงของอัตราแลกเปลี่ยนเงินตราต่างประเทศ

- ฉบับที่ 24 (ปรับปรุง 2555) การเปิดเผยข้อมูลเกี่ยวกับบุคคลหรือกิจการที่เกี่ยวข้องกัน
- ฉบับที่ 28 (ปรับปรุง 2555) เงินลงทุนในบริษัทร่วม
- ฉบับที่ 31 (ปรับปรุง 2555) ส่วนได้เสียในการร่วมค้า
- ฉบับที่ 34 (ปรับปรุง 2555) งบการเงินระหว่างกาล
- ฉบับที่ 36 (ปรับปรุง 2555) การด้อยค่าของสินทรัพย์
- ฉบับที่ 38 (ปรับปรุง 2555) สินทรัพย์ไม่มีตัวตน

มาตรฐานการรายงานทางการเงิน

- ฉบับที่ 2 (ปรับปรุง 2555) การจ่ายโดยใช้หุ้นเป็นเกณฑ์
- ฉบับที่ 3 (ปรับปรุง 2555) การรวมธุรกิจ
- ฉบับที่ 5 (ปรับปรุง 2555) สินทรัพย์ไม่หมุนเวียนที่ถือไว้เพื่อขายและการดำเนินงานที่ยกเลิก
- ฉบับที่ 8 (ปรับปรุง 2555) ส่วนงานดำเนินงาน

การตีความมาตรฐานการบัญชี

- ฉบับที่ 15 สัญญาเช่าดำเนินงาน - สิ่งจูงใจที่ให้แก่ผู้เช่า
- ฉบับที่ 27 การประเมินเนื้อหาสัญญาเช่าที่สร้างขึ้นตามรูปแบบกฎหมาย
- ฉบับที่ 29 การเปิดเผยข้อมูลของข้อตกลงสัมปทานบริการ
- ฉบับที่ 32 สินทรัพย์ไม่มีตัวตน - ต้นทุนเว็บไซต์

การตีความมาตรฐานการรายงานทางการเงิน

- ฉบับที่ 1 การเปลี่ยนแปลงในหนี้สินที่เกิดขึ้นจากการรื้อถอน การบูรณะ และหนี้สินที่มีลักษณะคล้ายคลึงกัน
- ฉบับที่ 4 การประเมินว่าข้อตกลงประกอบด้วยสัญญาเช่าหรือไม่
- ฉบับที่ 5 สิทธิในส่วนได้เสียจากกองทุนการรื้อถอน การบูรณะและการปรับปรุงสภาพแวดล้อม
- ฉบับที่ 7 การปรับปรุงย้อนหลังภายใต้มาตรฐานการบัญชี ฉบับที่ 29 เรื่องการรายงานทางการเงินในสภาพเศรษฐกิจที่มีภาวะเงินเฟ้อรุนแรง
- ฉบับที่ 10 งบการเงินระหว่างกาลและการด้อยค่า
- ฉบับที่ 12 ข้อตกลงสัมปทานบริการ
- ฉบับที่ 13 โปรแกรมสิทธิพิเศษแก่ลูกค้า
- ฉบับที่ 17 การจ่ายสินทรัพย์ที่ไม่ใช่เงินสดให้เจ้าของ
- ฉบับที่ 18 การโอนสินทรัพย์จากลูกค้า

แนวปฏิบัติทางการบัญชีสำหรับการบันทึกบัญชีหุ้นปันผล

มาตรฐานการรายงานทางการเงินทั้งหมดตามที่กล่าวข้างต้นได้รับการปรับปรุงและจัดให้มีขึ้นเพื่อให้มีเนื้อหาเท่าเทียมกับมาตรฐานการรายงานทางการเงินระหว่างประเทศ ซึ่ง โดยส่วนใหญ่เป็นการปรับปรุงถ้อยคำและคำศัพท์ การตีความและการให้แนวปฏิบัติทางการบัญชีกับผู้ใช้มาตรฐานมาตรฐานการรายงานทางการเงินดังกล่าวไม่มีผลกระทบอย่างเป็นทางการเป็นสาระสำคัญต่องบการเงินนี้

ข. มาตรฐานการรายงานทางการเงินที่จะมีผลบังคับในอนาคต

สภาวิชาชีพบัญชีได้ออกมาตรฐานการรายงานทางการเงินฉบับปรับปรุงและฉบับใหม่เป็นจำนวนมาก ซึ่งมีผลบังคับใช้สำหรับรอบระยะเวลาบัญชีที่เริ่มในหรือหลังวันที่ 1 มกราคม 2558 มาตรฐานการรายงานทางการเงินดังกล่าวได้รับการปรับปรุงหรือจัดให้มีขึ้นเพื่อให้มีเนื้อหาเท่าเทียมกับมาตรฐานการรายงานทางการเงินระหว่างประเทศโดยการเปลี่ยนแปลงมาตรฐานการรายงานทางการเงินในครั้งนี้ส่วนใหญ่เป็นการปรับปรุงถ้อยคำและคำศัพท์ การตีความและการให้แนวปฏิบัติทางการบัญชีกับผู้ใช้มาตรฐาน ฝ่ายบริหารของบริษัทฯเชื่อว่าไม่มีผลกระทบอย่างเป็นทางการเป็นสาระสำคัญต่องบการเงินนี้ในปีที่นำมาตรฐานดังกล่าวมาถือปฏิบัติ อย่างไรก็ตาม มาตรฐานการรายงานทางการเงินตามที่กล่าวข้างต้นบางฉบับเป็นมาตรฐานการรายงานทางการเงินที่มีการเปลี่ยนแปลงหลักการสำคัญ ซึ่งประกอบด้วยมาตรฐานดังต่อไปนี้

มาตรฐานการบัญชี ฉบับที่ 19 (ปรับปรุง 2557) เรื่อง ผลประโยชน์ของพนักงาน

มาตรฐานการบัญชีฉบับปรับปรุงนี้กำหนดให้กิจการต้องรับรู้รายการกำไรขาดทุนจากการประมาณการตามหลักคณิตศาสตร์ประกันภัยทันทีในกำไรขาดทุนเบ็ดเสร็จอื่น ในขณะที่มาตรฐานฉบับเดิมอนุญาตให้กิจการเลือกรับรู้รายการดังกล่าวทันทีในกำไรขาดทุน หรือในกำไรขาดทุนเบ็ดเสร็จอื่น หรือทยอยรับรู้ในกำไรขาดทุนก็ได้

ปัจจุบันบริษัทฯ และบริษัทย่อยรับรู้รายการกำไรขาดทุนจากการประมาณการตามหลักคณิตศาสตร์ประกันภัยทันทีในกำไรหรือขาดทุนในงวดที่เกิดรายการ ฝ่ายบริหารของบริษัทฯ และบริษัทย่อยประเมินว่าเมื่อนำมาตรฐานการบัญชีฉบับปรับปรุงนี้มาใช้ในปี 2558 และเปลี่ยนมารับรู้รายการกำไรขาดทุนดังกล่าวทันทีในกำไรขาดทุนเบ็ดเสร็จอื่นจะไม่มีผลกระทบต่อหนี้สินสำรองผลประโยชน์ระยะยาวของพนักงานและกำไรสะสมภายในงบการเงิน

มาตรฐานการรายงานทางการเงิน ฉบับที่ 10 เรื่อง งบการเงินรวม

มาตรฐานการรายงานทางการเงินฉบับที่ 10 กำหนดหลักเกณฑ์เกี่ยวกับการจัดทำงบการเงินรวม โดยใช้แทนเนื้อหาเกี่ยวกับการบัญชีสำหรับงบการเงินรวมที่เดิมกำหนดอยู่ในมาตรฐานการบัญชี ฉบับที่ 27 เรื่อง งบการเงินรวมและงบการเงินเฉพาะกิจการ มาตรฐานการรายงานทางการเงินฉบับนี้เปลี่ยนแปลงหลักการเกี่ยวกับการพิจารณาว่าผู้ลงทุนมีอำนาจควบคุมหรือไม่ กล่าวคือ ภายใต้มาตรฐานการรายงานทางการเงินฉบับนี้ผู้ลงทุนจะถือว่าตนควบคุมกิจการที่เข้าไปลงทุนได้ หากคนมีสิทธิได้รับหรือมีส่วนได้เสียในผลตอบแทนของกิจการที่เข้าไปลงทุน และตนสามารถใช้อำนาจในการสั่งการกิจกรรมที่ส่งผลกระทบต่อจำนวนเงินผลตอบแทนนั้นได้ ถึงแม้ว่าตนจะมีสัดส่วนการถือหุ้นหรือสิทธิในการออกเสียงโดยรวมน้อยกว่าถึงหนึ่งก็ตาม การเปลี่ยนแปลงที่สำคัญนี้ส่งผลให้ฝ่ายบริหารต้องใช้ดุลยพินิจอย่างมากในการทบทวนว่าบริษัทฯและบริษัทย่อยมีอำนาจควบคุมในกิจการที่เข้าไปลงทุนหรือไม่และจะต้องนำบริษัทใดในกลุ่มกิจการมาจัดทำงบการเงินรวมบ้าง

ฝ่ายบริหารของบริษัทฯและบริษัทย่อยเชื่อว่ามาตรฐานการรายงานทางการเงินฉบับดังกล่าวจะไม่มีผลกระทบต่ออย่างเป็นสาระสำคัญต่องบการเงินของบริษัทฯและบริษัทย่อย

มาตรฐานการรายงานทางการเงิน ฉบับที่ 12 เรื่อง การเปิดเผยข้อมูลเกี่ยวกับส่วนได้เสียในกิจการอื่น

มาตรฐานการรายงานทางการเงินฉบับนี้กำหนดเรื่องการเปิดเผยข้อมูลที่เกี่ยวข้องกับส่วนได้เสียของกิจการในบริษัทย่อย การร่วมการงาน บริษัทร่วม รวมถึงกิจการที่มีโครงสร้างเฉพาะตัว มาตรฐานการรายงานทางการเงินฉบับนี้จึงไม่มีผลกระทบต่องบการเงินต้องงบการเงินของบริษัทฯและบริษัทย่อย

มาตรฐานการรายงานทางการเงิน ฉบับที่ 13 เรื่อง การวัดมูลค่ายุติธรรม

มาตรฐานการรายงานทางการเงินฉบับนี้กำหนดแนวทางเกี่ยวกับการวัดมูลค่ายุติธรรมและการเปิดเผยข้อมูลที่เกี่ยวข้องกับการวัดมูลค่ายุติธรรม กล่าวคือ หากกิจการต้องวัดมูลค่ายุติธรรมของสินทรัพย์หรือหนี้สินใดตามข้อกำหนดของมาตรฐานที่เกี่ยวข้องอื่น กิจการจะต้องวัดมูลค่ายุติธรรมนั้นตามหลักการของมาตรฐานการรายงานทางการเงินฉบับนี้ และใช้วิธีเปลี่ยนทันทีเป็นต้นไปในการรับรู้ผลกระทบจากการเริ่มใช้มาตรฐานการรายงานทางการเงินนี้

จากการประเมินเบื้องต้น ฝ่ายบริหารของบริษัทฯและบริษัทย่อยเชื่อว่ามาตรฐานการรายงานทางการเงินข้างต้นจะไม่มีผลกระทบต่ออย่างเป็นสาระสำคัญต่องบการเงินของบริษัทฯและบริษัทย่อย

4. นโยบายการบัญชีที่สำคัญ

4.1 การรับรู้รายได้

ก) รายได้คอกผลเช่าซื้อ

บริษัทฯ และบริษัทย่อยรับรู้รายได้คอกผลเช่าซื้อ โดยการปันส่วนคอกผลเช่าซื้อตลอดระยะเวลาของสัญญาตามวิธีอัตราดอกเบี้ยที่แท้จริง โดยจะรับรู้ในวันที่ถึงกำหนดชำระค่างวด ไม่ว่าจะเก็บเงินได้หรือไม่ อย่างไรก็ตาม บริษัทฯ และบริษัทย่อยจะหยุดรับรู้รายได้เมื่อลูกหนี้ค้างชำระค่างวดเกินกว่า 4 งวด

ข) รายได้จากค่าปรับล่าช้า

รายได้จากค่าปรับล่าช้ารับรู้เป็นรายได้ตามจำนวนที่ได้รับจริง

ค) รายได้ค่าธรรมเนียมอื่น

ค่าธรรมเนียมที่เกี่ยวข้องกับสัญญาเช่าซื้อรับรู้เป็นรายได้ตามเกณฑ์คงค้าง

ง) ดอกเบี้ยรับ

ดอกเบี้ยรับถือเป็นรายได้ตามเกณฑ์คงค้าง โดยคำนึงถึงอัตราผลตอบแทนที่แท้จริง

จ) เงินปันผลรับ

เงินปันผลรับถือเป็นรายได้เมื่อบริษัทฯ มีสิทธิในการรับเงินปันผล

4.2 การรับรู้ค่าใช้จ่าย

ก) ดอกเบี้ยจ่าย

ดอกเบี้ยจ่ายถือเป็นค่าใช้จ่ายตามเกณฑ์คงค้าง ในกรณีที่ดอกเบี้ยได้คิดรวมอยู่ในตัวเงินจ่ายแล้ว ดอกเบี้ยนั้นจะตัดจำหน่ายเป็นค่าใช้จ่ายเฉลี่ยเท่า ๆ กันตลอดอายุของตัวเงินนั้น

ข) ค่านายหน้าและค่าใช้จ่ายทางตรงจากการให้เช่าซื้อ

บริษัทฯ และบริษัทย่อยบันทึกบัญชีการรับรู้ค่านายหน้าและค่าใช้จ่ายทางตรงเมื่อเริ่มแรกที่เกิดขึ้นจากการให้เช่าซื้อสำหรับสัญญาเช่าซื้อ โดยการปันส่วนทยอยรับรู้ตามวิธีอัตราดอกเบี้ยที่แท้จริง และแสดงหักจากรายได้คอกผลตลอดอายุของสัญญาเช่าซื้อ

รายได้คอกผลจากการให้เช่าซื้อลดบัญชีแสดงสุทธิจากค่านายหน้าและค่าใช้จ่ายทางตรงที่เกิดขึ้นเมื่อเริ่มแรกจากการให้เช่าซื้อ

4.3 เงินสดและรายการเทียบเท่าเงินสด

เงินสดและรายการเทียบเท่าเงินสด หมายถึง เงินสดและเงินฝากธนาคาร และเงินลงทุนระยะสั้นที่มีสภาพคล่องสูง ซึ่งถึงกำหนดจ่ายคืนภายในระยะเวลาไม่เกิน 3 เดือน นับจากวันที่ได้มาและไม่มีข้อจำกัดในการเบิกใช้

4.4 ลูกหนี้และค่าเผื่อหนี้สงสัยจะสูญ

ลูกหนี้ตามสัญญาเช่าซื้อและขายผ่อนชำระแสดงด้วยจำนวนหนี้คงเหลือตามสัญญาหักด้วยดอกเบี้ยเช่าซื้อและดอกเบี้ยที่ยังไม่ถึงเป็นรายได้และค่าเผื่อหนี้สงสัยจะสูญ

บริษัทฯ และบริษัทย่อยตั้งค่าเผื่อหนี้สงสัยจะสูญสำหรับลูกหนี้เช่าซื้อและขายผ่อนชำระตามผลขาดทุน โดยประมาณที่อาจจะเก็บเงินจากลูกหนี้ไม่ได้ โดยพิจารณาจากสถานะปัจจุบันของลูกหนี้คงค้าง ความสามารถในการชำระหนี้ของลูกหนี้ ประสบการณ์และข้อมูลความเสียหายที่เกิดขึ้นจริงในอดีต

4.5 สินทรัพย์รอการขาย

สินทรัพย์รอการขายเป็นสินทรัพย์ซึ่งได้ยึดมาจากลูกหนี้เช่าซื้อและขายผ่อนชำระ และได้แสดงไว้ในราคาทุน (ซึ่งส่วนใหญ่ประกอบด้วยค่างวดที่ค้างชำระสุทธิ) หรือมูลค่าสุทธิที่คาดว่าจะขายได้แล้วแต่ราคาใดจะต่ำกว่า โดยการตั้งค่าเผื่อการลดมูลค่าสำหรับสินทรัพย์ที่ยึดคืน

4.6 เงินลงทุนในบริษัทย่อย

เงินลงทุนในบริษัทย่อยที่แสดงอยู่ในงบการเงินเฉพาะกิจการแสดงมูลค่าตามวิธีราคาทุน บริษัทฯจะบันทึกขาดทุนจากการด้อยค่า (ถ้ามี) ของเงินลงทุนในบริษัทย่อยในงบกำไรขาดทุนเบ็ดเสร็จ

4.7 ที่ดิน อาคารและอุปกรณ์ / ค่าเสื่อมราคา

ที่ดินแสดงมูลค่าตามราคาทุน อาคารและอุปกรณ์แสดงมูลค่าตามราคาทุนหลังหักค่าเสื่อมราคาสะสมและค่าเผื่อการด้อยค่าของสินทรัพย์ (ถ้ามี) ราคาทุนดังกล่าวประกอบด้วย ราคาซื้อและต้นทุนที่เกี่ยวข้องอื่นเพื่อให้สินทรัพย์อยู่ในสภาพพร้อมที่จะใช้งานได้ ต้นทุนในการต่อเติมหรือปรับปรุงถือเป็นราคาทุนของสินทรัพย์ ค่าใช้จ่ายในการซ่อมแซมถือเป็นค่าใช้จ่ายในส่วนของกำไรหรือขาดทุน

ค่าเสื่อมราคาของอาคารและอุปกรณ์คำนวณจากราคาทุนของสินทรัพย์โดยวิธีเส้นตรงตามอายุการใช้งานให้ประโยชน์โดยประมาณของสินทรัพย์ดังต่อไปนี้

อาคาร	20	ปี
ส่วนปรับปรุงอาคาร	5, 10	ปี
เครื่องตกแต่งและเครื่องใช้สำนักงาน	5, 10	ปี

ส่วนปรับปรุงอาคารและสถานที่เช่าตัดจำหน่ายด้วยวิธีเส้นตรงตามอายุสัญญาเช่า

คอมพิวเตอร์และอุปกรณ์ และยานพาหนะคำนวณค่าเสื่อมราคาตามวิธีผลรวมจำนวนปีตามระยะเวลา 3 - 5 ปี

ค่าเสื่อมราคา รวมอยู่ในการคำนวณผลการดำเนินงาน

ไม่มีการคิดค่าเสื่อมราคาสำหรับที่ดิน

บริษัทฯและบริษัทย่อยตัดรายการที่ดิน อาคาร และอุปกรณ์ ออกจากบัญชี เมื่อจำหน่ายสินทรัพย์หรือ คาดว่าจะไม่ได้รับประโยชน์เชิงเศรษฐกิจในอนาคตจากการใช้หรือการจำหน่ายสินทรัพย์ รายการผลกำไรหรือขาดทุนจากการจำหน่ายสินทรัพย์ (ผลต่างระหว่างสิ่งตอบแทนสุทธิที่ได้รับจากการจำหน่ายสินทรัพย์กับมูลค่าตามบัญชีของสินทรัพย์นั้น) จะรับรู้ในส่วนของกำไรหรือขาดทุนเมื่อบริษัทฯและบริษัทย่อยตัดรายการสินทรัพย์นั้นออกจากบัญชี

4.8 สินทรัพย์ไม่มีตัวตน

บริษัทฯและบริษัทย่อยบันทึกต้นทุนเริ่มแรกของสินทรัพย์ไม่มีตัวตนที่ได้มาตามมูลค่ายุติธรรมของสินทรัพย์นั้น ภายหลังจากรับรู้รายการเริ่มแรก สินทรัพย์ไม่มีตัวตนแสดงมูลค่าตามราคาทุนหักค่าตัดจำหน่ายสะสมและค่าเผื่อการด้อยค่าสะสม (ถ้ามี) ของสินทรัพย์นั้น

บริษัทฯและบริษัทย่อยตัดจำหน่ายสินทรัพย์ไม่มีตัวตนที่มีอายุการให้ประโยชน์จำกัดอย่างมีระบบตลอดอายุการให้ประโยชน์เชิงเศรษฐกิจของสินทรัพย์นั้น และจะประเมินการด้อยค่าของสินทรัพย์ดังกล่าวเมื่อมีข้อบ่งชี้ว่าสินทรัพย์นั้นอาจเกิดการด้อยค่า บริษัทฯและบริษัทย่อยจะทบทวนระยะเวลาการตัดจำหน่ายและวิธีการตัดจำหน่ายของสินทรัพย์ไม่มีตัวตนดังกล่าวทุกสิ้นปีเป็นอย่างน้อย ค่าตัดจำหน่ายรับรู้เป็นค่าใช้จ่ายในส่วนของกำไรหรือขาดทุน

สินทรัพย์ไม่มีตัวตนมีอายุการให้ประโยชน์จำกัดมีดังนี้

	<u>อายุการให้ประโยชน์</u>
สัญญาสิทธิพิเศษ	5 ปี 10 เดือน
คอมพิวเตอร์ซอฟต์แวร์	3, 10 ปี
เครือข่ายตัวแทนจำหน่าย	10.5 ปี
ความสัมพันธ์กับลูกค้า	5.5 ปี

4.9 ค่าความนิยม

บริษัทฯและบริษัทย่อยบันทึกมูลค่าเริ่มแรกของค่าความนิยมในราคาทุน ซึ่งเท่ากับต้นทุนการรวมธุรกิจส่วนที่สูงกว่ามูลค่ายุติธรรมของสินทรัพย์สุทธิที่ได้มา หากมูลค่ายุติธรรมของสินทรัพย์ที่ได้มาสูงกว่าต้นทุนการรวมธุรกิจ บริษัทฯและบริษัทย่อยจะรับรู้ส่วนที่สูงกว่านี้เป็นกำไรในส่วนของกำไรหรือขาดทุนทันที

บริษัทฯ และบริษัทย่อย แสดงค่าความนิยมตามราคาหุ้นหักค่าเพื่อการซื้อขายค่าสะสม และจะทดสอบการ
ซื้อขายของค่าความนิยมทุกปีหรือเมื่อใดก็ตามที่มีข้อบ่งชี้ของการซื้อขายค่าเกิดขึ้น

เพื่อวัตถุประสงค์ในการทดสอบการซื้อขาย บริษัทฯ และบริษัทย่อยจะเป็นส่วนค่าความนิยมที่เกิดขึ้น
จากการรวมกิจการให้กับหน่วยสินทรัพย์ที่ก่อให้เกิดเงินสด (หรือกลุ่มของหน่วยสินทรัพย์ที่ก่อให้เกิด
เงินสด) ที่คาดว่าจะได้รับประโยชน์เพิ่มขึ้นจากการรวมกิจการ และบริษัทฯ และบริษัทย่อยจะทำการ
ประเมินมูลค่าที่คาดว่าจะได้รับคืนของหน่วยของสินทรัพย์ที่ก่อให้เกิดเงินสดแต่ละรายการ (หรือกลุ่ม
ของหน่วยของสินทรัพย์ที่ก่อให้เกิดเงินสด) หากมูลค่าที่คาดว่าจะได้รับคืนของหน่วยของสินทรัพย์ที่
ก่อให้เกิดเงินสดต่ำกว่ามูลค่าตามบัญชี บริษัทฯ และบริษัทย่อยจะรับรู้ขาดทุนจากการซื้อขายในส่วน
ของกำไรหรือขาดทุน และบริษัทฯ และบริษัทย่อยไม่สามารถกลับบัญชีขาดทุนจากการซื้อขายได้ใน
อนาคต

4.10 รายการธุรกิจกับบุคคลหรือกิจการที่เกี่ยวข้องกัน

บุคคลหรือกิจการที่เกี่ยวข้องกันกับบริษัทฯ หมายถึง บุคคลหรือกิจการที่มีอำนาจควบคุมบริษัทฯ
หรือถูกบริษัทฯ ควบคุมไม่ว่าจะเป็นโดยตรงหรือทางอ้อม หรืออยู่ภายใต้การควบคุมเดียวกันกับ
บริษัทฯ

นอกจากนี้ บุคคลหรือกิจการที่เกี่ยวข้องกันยังหมายรวมถึงบริษัทร่วมและบุคคลที่มีสิทธิออกเสียงโดย
ทางตรงหรือทางอ้อม ซึ่งทำให้มีอิทธิพลอย่างเป็นสาระสำคัญต่อบริษัทฯ ผู้บริหารสำคัญ กรรมการ
หรือพนักงานของบริษัทฯ ที่มีอำนาจในการวางแผนและควบคุมการดำเนินงานของบริษัทฯ

4.11 การซื้อขายของสินทรัพย์

ทุกวันสิ้นรอบระยะเวลารายงาน บริษัทฯ และบริษัทย่อยจะทำการประเมินว่ามีข้อบ่งชี้ของการซื้อขาย
ของที่ดิน อาคารและอุปกรณ์หรือสินทรัพย์ที่ไม่มีตัวตนอื่นของบริษัทฯ และบริษัทย่อยหรือไม่ หากมี
ข้อบ่งชี้ของการซื้อขาย บริษัทฯ และบริษัทย่อยจะทำการประมาณมูลค่าที่คาดว่าจะได้รับคืนของ
สินทรัพย์ หากพบว่าราคาตามบัญชีของสินทรัพย์นั้นมีมูลค่าสูงกว่ามูลค่าที่คาดว่าจะได้รับคืน แสดงว่า
สินทรัพย์ดังกล่าวเกิดการซื้อขาย บริษัทฯ และบริษัทย่อยจะลดมูลค่าของสินทรัพย์ลงให้เท่ากับมูลค่าที่
คาดว่าจะได้รับคืน ทั้งนี้ มูลค่าที่คาดว่าจะได้รับคืนหมายถึงมูลค่ายุติธรรมหักต้นทุนในการขายของ
สินทรัพย์หรือมูลค่าจากการใช้สินทรัพย์แล้วแต่ราคาใดจะสูงกว่า ในการประเมินมูลค่าจากการใช้
สินทรัพย์ บริษัทฯ และบริษัทย่อยประมาณการกระแสเงินสดในอนาคตที่กิจการคาดว่าจะได้รับจาก
สินทรัพย์และคำนวณคิดลดเป็นมูลค่าปัจจุบันโดยใช้อัตราคิดลดก่อนภาษีที่สะท้อนถึงการประเมิน
ความเสี่ยงในสภาพตลาดปัจจุบันของเงินสดตามระยะเวลาและความเสี่ยงซึ่งเป็นลักษณะเฉพาะของ
สินทรัพย์ที่กำลังพิจารณาอยู่ ในการประเมินมูลค่ายุติธรรมหักต้นทุนในการขาย บริษัทฯ และบริษัท
ย่อยใช้แบบจำลองการประเมินมูลค่าที่ดีที่สุดซึ่งเหมาะสมกับสินทรัพย์ ซึ่งสะท้อนถึงจำนวนเงินที่
กิจการสามารถจะได้อาจจากการจำหน่ายสินทรัพย์หักด้วยต้นทุนในการจำหน่าย โดยการจำหน่ายนั้นผู้

ซื่อกับผู้ขายมีความรอบรู้และเต็มใจในการแลกเปลี่ยนและสามารถต่อรองราคากันได้อย่างเป็นอิสระ
ในลักษณะของผู้ที่ไม่มีความเกี่ยวข้องกัน

บริษัทฯ และบริษัทย่อยจะรับรู้รายการขาดทุนจากการด้อยค่าในงบกำไรขาดทุนเบ็ดเสร็จ

4.12 ผลประโยชน์พนักงาน

ผลประโยชน์ระยะสั้นของพนักงาน

บริษัทฯ และบริษัทย่อยรับรู้ เงินเดือน ค่าจ้าง โบนัส และเงินสมทบกองทุนประกันสังคมเป็นค่าใช้จ่าย
เมื่อเกิดรายการ

ผลประโยชน์หลังออกจากงานของพนักงาน

โครงการสมทบเงิน

บริษัทฯ และพนักงานได้ร่วมกันจัดตั้งกองทุนสำรองเลี้ยงชีพ ซึ่งประกอบด้วยเงินที่พนักงานจ่ายสะสม
และเงินที่บริษัทฯ จ่ายสมทบให้เป็นรายเดือน สินทรัพย์ของกองทุนสำรองเลี้ยงชีพได้แยกออกจาก
สินทรัพย์ของบริษัทฯ เงินที่บริษัทฯ จ่ายสมทบกองทุนสำรองเลี้ยงชีพบันทึกเป็นค่าใช้จ่ายในปีที่เกิด
รายการ

โครงการผลประโยชน์หลังออกจากงานของพนักงาน

บริษัทฯ มีภาระสำหรับเงินชดเชยที่ต้องจ่ายให้แก่พนักงานเมื่อออกจากงานตามกฎหมายแรงงาน ซึ่ง
บริษัทฯ ถือว่าเงินชดเชยดังกล่าวเป็นโครงการผลประโยชน์หลังออกจากงานสำหรับพนักงาน

บริษัทฯ คำนวณหนี้สินตามโครงการผลประโยชน์หลังออกจากงานของพนักงาน โดยใช้วิธีคิดลด
แต่ละหน่วยที่ประมาณการไว้ (Projected Unit Credit Method) โดยฝ่ายบริหารได้ทำการประเมินภาระ
ผูกพันดังกล่าวตามหลักคณิตศาสตร์ประกันภัย

ผลกำไรหรือขาดทุนจากการประมาณการตามหลักคณิตศาสตร์ประกันภัย (Actuarial gains and
losses) สำหรับโครงการผลประโยชน์หลังออกจากงานของพนักงานจะรับรู้ทันทีในกำไรหรือขาดทุน
หนี้สินของโครงการผลประโยชน์หลังออกจากงานของพนักงาน ประกอบด้วย มูลค่าปัจจุบันของ
ภาระผูกพันตามโครงการผลประโยชน์ หักด้วย ต้นทุนบริการในอดีตที่ยังไม่ได้รับรู้ และผลกำไร
ขาดทุนจากการประมาณการตามหลักคณิตศาสตร์ประกันภัยที่ยังไม่ได้รับรู้

4.13 การจ่ายโดยใช้หุ้นเป็นเกณฑ์ที่ชำระด้วยตราสารทุน

บริษัทฯ บันทึกโครงการจ่ายโดยใช้หุ้นเป็นเกณฑ์ ณ วันที่ให้สิทธิ ตามมูลค่ายุติธรรมของสิทธิซื้อหุ้น
โดยบันทึกเป็นค่าใช้จ่ายตามอายุของสิทธิซื้อหุ้น และแสดงบัญชีส่วนทุนจากการจ่ายโดยใช้หุ้นเป็น
เกณฑ์ในส่วนของผู้ถือหุ้น

ในการประมาณมูลค่ายุติธรรมของการจ่ายโดยใช้หุ้นเป็นเกณฑ์ดังกล่าว ต้องใช้ดุลพินิจในการวัดมูลค่า รวมทั้งสมมติฐานต่างๆที่เหมาะสม เช่น อายุของสิทธิซื้อหุ้น ความผันผวนของราคาหุ้น และอัตราเงินปันผล เป็นต้น

4.14 ภาษีเงินได้

ภาษีเงินได้ประกอบด้วยภาษีเงินได้ปัจจุบันและภาษีเงินได้รอการตัดบัญชี

ภาษีเงินได้ปัจจุบัน

บริษัทฯและบริษัทย่อยบันทึกภาษีเงินได้ปัจจุบันตามจำนวนที่คาดว่าจะจ่ายให้กับหน่วยงานจัดเก็บภาษีของรัฐ โดยคำนวณจากกำไรทางภาษีตามหลักเกณฑ์ที่กำหนดในกฎหมายภาษีอากร

ภาษีเงินได้รอการตัดบัญชี

บริษัทฯและบริษัทย่อยบันทึกภาษีเงินได้รอการตัดบัญชีของผลแตกต่างชั่วคราวระหว่างราคาตามบัญชีของสินทรัพย์และหนี้สิน ณ วันสิ้นรอบระยะเวลารายงานกับฐานภาษีของสินทรัพย์และหนี้สินที่เกี่ยวข้องนั้น โดยใช้อัตราภาษีที่มีผลบังคับใช้ ณ วันสิ้นรอบระยะเวลารายงาน

บริษัทฯและบริษัทย่อยรับรู้หนี้สินภาษีเงินได้รอการตัดบัญชีของผลแตกต่างชั่วคราวที่ต้องเสียภาษีทุกรายการ แต่รับรู้สินทรัพย์ภาษีเงินได้รอการตัดบัญชีสำหรับผลแตกต่างชั่วคราวที่ใช้หักภาษี รวมทั้งผลขาดทุนทางภาษีที่ยังไม่ได้ใช้ในจำนวนเท่าที่มีความเป็นไปได้ค่อนข้างแน่ที่บริษัทฯและบริษัทย่อยจะมีกำไรทางภาษีในอนาคตเพียงพอที่จะใช้ประโยชน์จากผลแตกต่างชั่วคราวที่ใช้หักภาษีและผลขาดทุนทางภาษีที่ยังไม่ได้ใช้นั้น

บริษัทฯและบริษัทย่อยจะทบทวนมูลค่าตามบัญชีของสินทรัพย์ภาษีเงินได้รอการตัดบัญชี ณ ทุกสิ้นรอบระยะเวลารายงานและจะทำการปรับลดมูลค่าตามบัญชีดังกล่าว หากมีความเป็นไปได้ค่อนข้างแน่ที่บริษัทฯและบริษัทย่อยจะไม่มีกำไรทางภาษีเพียงพอต่อการนำสินทรัพย์ภาษีเงินได้รอการตัดบัญชีทั้งหมดหรือบางส่วนมาใช้ประโยชน์

บริษัทฯและบริษัทย่อยจะบันทึกภาษีเงินได้รอการตัดบัญชีโดยตรงไปยังส่วนของผู้ถือหุ้นหากภาษีที่เกิดขึ้นเกี่ยวข้องกับรายการที่ได้บันทึกโดยตรงไปยังส่วนของผู้ถือหุ้น

4.15 เงินตราต่างประเทศ

บริษัทฯแสดงงบการเงินรวมและงบการเงินเฉพาะกิจการเป็นสกุลเงินบาท ซึ่งเป็นสกุลเงินที่ใช้ในการดำเนินงานของบริษัทฯ รายการต่างๆของแต่ละกิจการที่รวมอยู่ในงบการเงินรวมวัดมูลค่าด้วยสกุลเงินที่ใช้ในการดำเนินงานของแต่ละกิจการนั้น

รายการที่เป็นเงินตราต่างประเทศแปลงค่าเป็นเงินบาทโดยใช้อัตราแลกเปลี่ยน ณ วันที่เกิดรายการสินทรัพย์และหนี้สินที่เป็นตัวเงินซึ่งอยู่ในสกุลเงินตราต่างประเทศได้แปลงค่าเป็นเงินบาทโดยใช้อัตราแลกเปลี่ยน ณ วันสิ้นรอบระยะเวลารายงาน

กำไรและขาดทุนที่เกิดจากการเปลี่ยนแปลงในอัตราแลกเปลี่ยนได้รวมอยู่ในการคำนวณผลการดำเนินงาน

4.16 ต้นทุนการกู้ยืม

ต้นทุนการกู้ยืมของเงินกู้ถือเป็นค่าใช้จ่ายในงวดที่เกิดรายการ ต้นทุนการกู้ยืมประกอบด้วยดอกเบี้ยและต้นทุนอื่นที่เกิดขึ้นจากการกู้ยืมนั้น

4.17 สัญญาแลกเปลี่ยนอัตราดอกเบี้ย

บริษัทฯ รับรู้จำนวนสุทธิของดอกเบี้ยที่ได้รับจาก/จ่ายให้แก่คู่สัญญาตามสัญญาแลกเปลี่ยนอัตราดอกเบี้ยเป็นรายได้/ค่าใช้จ่ายตามเกณฑ์คงค้าง

4.18 ประมาณการหนี้สิน

บริษัทฯ และบริษัทย่อยจะบันทึกประมาณการหนี้สินไว้ในบัญชีเมื่อภาระผูกพันซึ่งเป็นผลมาจากเหตุการณ์ในอดีตได้เกิดขึ้นแล้วและมีความเป็นไปได้ค่อนข้างแน่นอนว่าบริษัทฯ และบริษัทย่อยจะเสียทรัพยากรเชิงเศรษฐกิจไปเพื่อปลดปล่อยภาระผูกพันนั้น และบริษัทฯ และบริษัทย่อยสามารถประมาณมูลค่าภาระผูกพันนั้นได้อย่างน่าเชื่อถือ

5. การใช้ดุลยพินิจและประมาณการทางบัญชีที่สำคัญ

ในการจัดทำงบการเงินตามมาตรฐานการรายงานทางการเงิน ฝ่ายบริหารจำเป็นต้องใช้ดุลยพินิจและการประมาณในเรื่องที่มีความไม่แน่นอนเสมอ การใช้ดุลยพินิจและการประมาณการดังกล่าวนี้ส่งผลกระทบต่อจำนวนเงินที่แสดงในงบการเงินและต่อข้อมูลที่แสดงในหมายเหตุประกอบงบการเงิน ผลที่เกิดขึ้นจริงจึงอาจแตกต่างไปจากจำนวนที่ประมาณการไว้ การใช้ดุลยพินิจและการประมาณการทางบัญชีที่สำคัญดังนี้

5.1 สัญญาเช่า

ในการพิจารณาประเภทของสัญญาเช่าว่าเป็นสัญญาเช่าดำเนินงานหรือสัญญาเช่าทางการเงิน ฝ่ายบริหารได้ใช้ดุลยพินิจในการประเมินเงื่อนไขและรายละเอียดของสัญญาเพื่อพิจารณาว่า บริษัทฯ และบริษัทย่อยได้โอนหรือรับโอนความเสี่ยงและผลประโยชน์ในสินทรัพย์ที่เช่าดังกล่าวแล้วหรือไม่

5.2 ค่าเผื่อหนี้สงสัยจะสูญของลูกหนี้

ในการประมาณค่าเผื่อหนี้สงสัยจะสูญของลูกหนี้ ฝ่ายบริหารจะประมาณอัตราค่าเผื่อหนี้สงสัยจะสูญของลูกหนี้แต่ละอายุ โดยพิจารณาข้อมูลสถิติต่าง ๆ ในอดีตประกอบกับการประเมินความเสี่ยงของลูกหนี้ ลักษณะของหลักประกัน และผลเสียหายที่เกิดขึ้นจริงจากลูกหนี้ในอดีต โดยยึดหลักความระมัดระวังเป็นสำคัญ

5.3 ค่าเผื่อการลดมูลค่าสินทรัพย์รอการขาย

ในการประมาณค่าเผื่อการลดมูลค่าสินทรัพย์รอการขาย ฝ่ายบริหารจำเป็นต้องใช้ดุลยพินิจในการประมาณการผลขาดทุนที่คาดว่าจะเกิดขึ้นจากสินทรัพย์รอการขายแต่ละรายการ โดยคำนึงถึงการวิเคราะห์มูลค่ายุติธรรมของสินทรัพย์ที่คาดว่าจะขายได้ การใช้ประมาณการจากข้อมูลสถิติการขายในอดีต อายุของสินทรัพย์รอการขายคงค้างและสถานะเศรษฐกิจที่เป็นอยู่ในขณะนั้น

5.4 สินทรัพย์ภาษีเงินได้รอการตัดบัญชี

บริษัทฯ และบริษัทย่อยจะรับรู้สินทรัพย์ภาษีเงินได้รอการตัดบัญชีสำหรับผลแตกต่างชั่วคราวที่ใช้หักภาษีเมื่อมีความเป็นไปได้ค่อนข้างแน่นอนว่าบริษัทฯ และบริษัทย่อยจะมีกำไรทางภาษีในอนาคตเพียงพอที่จะใช้ประโยชน์จากผลแตกต่างชั่วคราว ในการนี้ฝ่ายบริหารจำเป็นต้องประมาณการว่าบริษัทฯ และบริษัทย่อยควรรับรู้จำนวนสินทรัพย์ภาษีเงินได้รอตัดบัญชีเป็นจำนวนเท่าใด โดยพิจารณาถึงจำนวนกำไรทางภาษีที่คาดว่าจะเกิดในอนาคตในแต่ละช่วงเวลา

5.5 ที่ดิน อาคารและอุปกรณ์ และค่าเสื่อมราคา

ในการคำนวณค่าเสื่อมราคาของอาคารและอุปกรณ์ ฝ่ายบริหารจำเป็นต้องทำการประมาณอายุการให้ประโยชน์และมูลค่าคงเหลือเมื่อเลิกใช้งานของอาคารและอุปกรณ์ และต้องทบทวนอายุการให้ประโยชน์และมูลค่าคงเหลือใหม่หากมีการเปลี่ยนแปลงเช่นนั้นเกิดขึ้น

นอกจากนี้ฝ่ายบริหารจำเป็นต้องสอบทานการค้ำของที่ดิน อาคารและอุปกรณ์ในแต่ละช่วงเวลาและบันทึกขาดทุนจากการค้ำหากคาดว่ามูลค่าที่คาดว่าจะได้รับคืนต่ำกว่ามูลค่าตามบัญชีของสินทรัพย์นั้น ในการนี้ฝ่ายบริหารจำเป็นต้องใช้ดุลยพินิจที่เกี่ยวข้องกับการคาดการณ์รายได้และค่าใช้จ่ายในอนาคตซึ่งเกี่ยวข้องกับสินทรัพย์นั้น

5.6 ค่าความนิยมและสินทรัพย์ไม่มีตัวตน

ในการบันทึกและวัดมูลค่าของค่าความนิยมและสินทรัพย์ไม่มีตัวตน ณ วันที่ได้มา ตลอดจนการทดสอบการค้ำในภายหลัง ฝ่ายบริหารจำเป็นต้องประมาณการกระแสเงินสดที่คาดว่าจะได้รับในอนาคตจากสินทรัพย์ หรือ หน่วยของสินทรัพย์ที่ก่อให้เกิดเงินสด รวมทั้งการเลือกอัตราคิดลดที่เหมาะสมในการคำนวณหามูลค่าปัจจุบันของกระแสเงินสดนั้นๆ

5.7 ผลประโยชน์หลังออกจากรางานของพนักงานตามโครงการผลประโยชน์

หนี้สินตามโครงการผลประโยชน์หลังออกจากรางานของพนักงาน ประมาณขึ้นตามหลักคณิตศาสตร์ประกันภัย ซึ่งต้องอาศัยข้อสมมติฐานต่างๆ ในการประมาณการนั้น เช่น อัตราคิดลด อัตราการขึ้นเงินเดือนในอนาคต อัตราการเปลี่ยนแปลงในจำนวนพนักงาน เป็นต้น

6. เงินสดและรายการเทียบเท่าเงินสด

(หน่วย: พันบาท)

	งบการเงินรวม		งบการเงินเฉพาะกิจการ	
	2557	2556	2557	2556
เงินสด	854	1,470	177	469
เงินฝากธนาคาร	356,592	319,075	70,982	85,695
รวม	357,446	320,545	71,159	86,164

ณ วันที่ 31 ธันวาคม 2557 และ 2556 เงินฝากออมทรัพย์ของบริษัทฯ และบริษัทย่อยมีอัตราดอกเบี้ย ร้อยละ 0.30 - 0.85 ต่อปี และ ร้อยละ 0.50 ต่อปี ตามลำดับ (เฉพาะบริษัทฯ: ร้อยละ 0.37 - 0.50 ต่อปี และ ร้อยละ 0.50 ต่อปี ตามลำดับ)

7. ลูกหนี้ตามสัญญาเช่าซื้อและขายผ่อนชำระ

7.1 ณ วันที่ 31 ธันวาคม 2557 และ 2556 ลูกหนี้ตามสัญญาเช่าซื้อและขายผ่อนชำระประกอบด้วย

(หน่วย: พันบาท)

	งบการเงินรวม					
	ลูกหนี้ตามสัญญาเช่าซื้อและขายผ่อนชำระที่ถึงกำหนดชำระภายในหนึ่งปี		ลูกหนี้ตามสัญญาเช่าซื้อและขายผ่อนชำระที่ถึงกำหนดชำระเกินกว่าหนึ่งปี		รวม	
	2557	2556	2557	2556	2557	2556
ลูกหนี้ปกติ						
ลูกหนี้ตามสัญญาเช่าซื้อและขายผ่อนชำระ	4,558,881	3,261,920	3,689,276	2,940,518	8,248,157	6,202,438
ดอกผลเช่าซื้อและขายผ่อนชำระค้างรับ	182,973	134,312	-	-	182,973	134,312
หัก: ดอกผลเช่าซื้อและขายผ่อนชำระที่ยังไม่ถึงเป็นรายได้ - สุทธิ	(1,611,257)	(1,218,699)	(805,766)	(669,478)	(2,417,023)	(1,888,177)
รวมลูกหนี้ปกติ	3,130,597	2,177,533	2,883,510	2,271,040	6,014,107	4,448,573
ลูกหนี้ออกเลิกลสัญญา						
ลูกหนี้เช่าซื้อและขายผ่อนชำระ	476,576	316,571	365,203	327,661	841,779	644,232
ดอกผลเช่าซื้อและขายผ่อนชำระค้างรับ	54,280	48,037	-	-	54,280	48,037
หัก: ดอกผลเช่าซื้อและขายผ่อนชำระที่ยังไม่ถึงเป็นรายได้ - สุทธิ	(173,335)	(131,353)	(90,126)	(87,207)	(263,461)	(218,560)
รวมลูกหนี้ออกเลิกลสัญญา	357,521	233,255	275,077	240,454	632,598	473,709
รวมลูกหนี้	3,488,118	2,410,788	3,158,587	2,511,494	6,646,705	4,922,282
หัก: ค่าเผื่อหนี้สงสัยจะสูญ	(324,165)	(202,419)	(236,149)	(188,268)	(560,314)	(390,687)
ลูกหนี้ตามสัญญาเช่าซื้อและขายผ่อนชำระ - สุทธิ	3,163,953	2,208,369	2,922,438	2,323,226	6,086,391	4,531,595

(หน่วย: พันบาท)

	งบการเงินเฉพาะกิจการ					
	ลูกหนี้ตามสัญญาเช่าซื้อและขายผ่อนชำระที่ถึงกำหนดชำระภายในหนึ่งปี		ลูกหนี้ตามสัญญาเช่าซื้อและขายผ่อนชำระที่ถึงกำหนดชำระเกินกว่าหนึ่งปี		รวม	
	2557	2556	2557	2556	2557	2556
ลูกหนี้ปกติ						
ลูกหนี้ตามสัญญาเช่าซื้อและขายผ่อนชำระ	3,391,811	3,183,459	2,804,616	2,863,467	6,196,427	6,046,926
ดอกผลเช่าซื้อและขายผ่อนชำระค้างรับ	134,927	132,083	-	-	134,927	132,083
หัก: ดอกผลเช่าซื้อและขายผ่อนชำระที่ยังไม่ถึงเป็นรายได้ - สุทธิ	(1,233,609)	(1,202,291)	(633,937)	(639,736)	(1,867,546)	(1,842,027)
รวมลูกหนี้ปกติ	2,293,129	2,113,251	2,170,679	2,223,731	4,463,808	4,336,982
ลูกหนี้ออกเลิกสัญญา						
ลูกหนี้เช่าซื้อและขายผ่อนชำระ	381,251	316,571	284,834	327,661	666,085	644,232
ดอกผลเช่าซื้อและขายผ่อนชำระค้างรับ	47,983	48,037	-	-	47,983	48,037
หัก: ดอกผลเช่าซื้อและขายผ่อนชำระที่ยังไม่ถึงเป็นรายได้ - สุทธิ	(138,708)	(131,353)	(73,942)	(87,207)	(212,650)	(218,560)
รวมลูกหนี้ออกเลิกสัญญา	290,526	233,255	210,892	240,454	501,418	473,709
รวมลูกหนี้	2,583,655	2,346,506	2,381,571	2,464,185	4,965,226	4,810,691
หัก: ค่าเผื่อหนี้สงสัยจะสูญ	(253,155)	(201,022)	(179,292)	(188,268)	(432,447)	(389,290)
ลูกหนี้ตามสัญญาเช่าซื้อและขายผ่อนชำระ - สุทธิ	2,330,500	2,145,484	2,202,279	2,275,917	4,532,779	4,421,401

7.2 ณ วันที่ 31 ธันวาคม 2557 และ 2556 ลูกหนี้ตามสัญญาเช่าซื้อและขายผ่อนชำระ (สุทธิจากดอกผลเช่าซื้อที่ยังไม่ถึงเป็นรายได้) และค่าเผื่อหนี้สงสัยจะสูญจำแนกตามอายุหนี้ค้างชำระได้ดังนี้

(หน่วย: พันบาท)

ระยะเวลาค้างชำระ	งบการเงินรวม					
	มูลค่าลูกหนี้ตามสัญญาเช่าซื้อและขายผ่อนชำระ		ค่าเผื่อหนี้สงสัยจะสูญ		มูลค่าลูกหนี้ตามสัญญาเช่าซื้อและขายผ่อนชำระ	
	2557	2556	2557	2556	2557	2556
ลูกหนี้ตามสัญญาเช่าซื้อและขายผ่อนชำระ						
ยังไม่ถึงกำหนดชำระ	5,032,898	3,854,884	44,109	37,479	4,988,789	3,817,405
ค้างชำระ						
1 เดือน	474,283	300,868	45,277	29,454	429,006	271,414
2 - 3 เดือน	514,216	295,720	101,049	58,047	413,167	237,673
4 - 6 เดือน	263,272	207,533	103,271	81,661	160,001	125,872
7 - 9 เดือน	168,393	142,983	99,379	84,554	69,014	58,429
10 - 12 เดือน	120,967	97,591	95,478	77,108	25,489	20,483
มากกว่า 12 เดือนขึ้นไป	72,676	22,703	71,751	22,384	925	319
รวม	6,646,705	4,922,282	560,314	390,687	6,086,391	4,531,595

(หน่วย: พันบาท)

งบการเงินเฉพาะกิจการ						
ระยะเวลาชำระ	มูลค่าลูกหนี้ตามสัญญา เข้าซื้อและขายก่อนชำระ		ค่าเผื่อนี้สงฆ์จะสูญ		มูลค่าลูกหนี้ตามสัญญา เข้าซื้อและขายก่อนชำระ	
	2557	2556	2557	2556	2557	2556
	ลูกหนี้ตามสัญญาเข้าซื้อและขายก่อนชำระ					
ยังไม่ถึงกำหนดชำระ	3,884,740	3,746,064	38,197	36,441	3,846,543	3,709,623
ค้างชำระ						
1 เดือน	295,458	298,632	29,145	29,231	266,313	269,401
2 - 3 เดือน	298,133	295,325	58,895	57,967	239,238	237,358
4 - 6 เดือน	176,842	207,394	69,911	81,605	106,931	125,789
7 - 9 เดือน	119,887	142,983	71,178	84,554	48,709	58,429
10 - 12 เดือน	118,492	97,591	93,992	77,108	24,500	20,483
มากกว่า 12 เดือนขึ้นไป	71,674	22,702	71,129	22,384	545	318
รวม	4,965,226	4,810,691	432,447	389,290	4,532,779	4,421,401

7.3 ณ วันที่ 31 ธันวาคม 2557 และ 2556 ผลรวมของเงินลงทุนขั้นต้นตามสัญญาเข้าซื้อและมูลค่าปัจจุบันของจำนวนเงินขั้นต่ำที่ลูกหนี้ต้องจ่ายตามสัญญาเข้าซื้อแสดงได้ดังนี้

(หน่วย: พันบาท)

	งบการเงินรวม			
	2557		2556	
	เงินลงทุนขั้นต้นตามสัญญาเข้าซื้อ	มูลค่าปัจจุบันของจำนวนเงินขั้นต่ำที่ต้องจ่าย	เงินลงทุนขั้นต้นตามสัญญาเข้าซื้อ	มูลค่าปัจจุบันของจำนวนเงินขั้นต่ำที่ต้องจ่าย
ระยะเวลาไม่เกินหนึ่งปี	5,272,710	3,488,118	3,760,840	2,410,788
ระยะเวลาที่เกินหนึ่งปีแต่ไม่เกินห้าปี	4,054,479	3,158,587	3,268,179	2,511,494
รวม	9,327,189	6,646,705	7,029,019	4,922,282
หัก: ดอกผลเข้าซื้อที่ยังไม่ถึงเป็นรายได้	(2,680,484)		(2,106,737)	
มูลค่าปัจจุบันของจำนวนเงินขั้นต่ำที่ต้องจ่าย	6,646,705		4,922,282	

(หน่วย: พันบาท)

	งบการเงินเฉพาะกิจการ			
	2557		2556	
	เงินลงทุนขั้นต้นตามสัญญาเข้าซื้อ	มูลค่าปัจจุบันของจำนวนเงินขั้นต่ำที่ต้องจ่าย	เงินลงทุนขั้นต้นตามสัญญาเข้าซื้อ	มูลค่าปัจจุบันของจำนวนเงินขั้นต่ำที่ต้องจ่าย
ระยะเวลาไม่เกินหนึ่งปี	3,955,972	2,583,655	3,680,150	2,346,506
ระยะเวลาที่เกินหนึ่งปีแต่ไม่เกินห้าปี	3,089,450	2,381,571	3,191,128	2,464,185
รวม	7,045,422	4,965,226	6,871,278	4,810,691
หัก: ดอกผลเข้าซื้อที่ยังไม่ถึงเป็นรายได้	(2,080,196)		(2,060,587)	
มูลค่าปัจจุบันของจำนวนเงินขั้นต่ำที่ต้องจ่าย	4,965,226		4,810,691	

7.4 เมื่อวันที่ 30 เมษายน 2547 สมาคมนักบัญชีและผู้สอบบัญชีรับอนุญาตแห่งประเทศไทย โดยความเห็นชอบของสำนักงานคณะกรรมการกำกับหลักทรัพย์และตลาดหลักทรัพย์ได้กำหนดแนวปฏิบัติทางการบัญชีสำหรับธุรกิจสินเชื่อเพื่อการอุปโภคบริโภค (Consumer Finance) โดยให้หยุดรับรู้รายได้สำหรับลูกหนี้ที่ค้างชำระค้างเกินกว่า 3 งวด อย่างไรก็ตาม แนวปฏิบัติดังกล่าวได้ให้ทางเลือกไว้โดยหากบริษัทใดเห็นว่าแนวทางปฏิบัตินี้ไม่เหมาะสมให้เปิดเผยแนวทางที่บริษัทใช้ ทั้งนี้ บริษัทฯ และบริษัทย่อยมีนโยบายในการหยุดรับรู้รายได้สำหรับลูกหนี้ตามสัญญาเช่าซื้อที่ค้างชำระค้างเกินกว่า 4 งวด ณ วันที่ 31 ธันวาคม 2557 และ 2556 บริษัทฯ และบริษัทย่อยมียอดลูกหนี้คงเหลือของลูกหนี้เช่าซื้อและที่ค้างชำระเกินกว่า 3 งวดแต่บริษัทฯ ยังคงรับรู้รายได้เป็นจำนวนเงินประมาณ 635.3 ล้านบาท และ 497.4 ล้านบาท ตามลำดับ (เฉพาะบริษัทฯ: 512.7 ล้านบาท และ 497.4 ล้านบาท ตามลำดับ)

นอกจากนี้หากบริษัทฯ และบริษัทย่อยต้องหยุดรับรู้รายได้ตามแนวทางปฏิบัติดังกล่าว จะมีผลทำให้รายได้สำหรับปีสิ้นสุดวันที่ 31 ธันวาคม 2557 และ 2556 ลดลงเป็นจำนวนเงินประมาณ 24.1 ล้านบาท และ 21.7 ล้านบาท ตามลำดับ (เฉพาะบริษัทฯ: 21.8 ล้านบาท และ 21.7 ล้านบาท ตามลำดับ)

7.5 สัญญาเช่าซื้อของบริษัทฯ และบริษัทย่อยมีระยะเวลาในการเช่าตามสัญญาโดยประมาณ 1 - 3 ปี และค่าเช่ากำหนดในอัตราคงที่ตลอดอายุสัญญาเช่า

7.6 ณ วันที่ 31 ธันวาคม 2557 และ 2556 บริษัทฯ และบริษัทย่อยได้โอนสิทธิเรียกร้องในลูกหนี้ตามสัญญาเช่าซื้อ (ก่อนหักดอกเบี้ยเช่าซื้อที่ยังไม่ถึงเป็นรายได้) จำนวน 5,895 ล้านบาท และ 4,845 ล้านบาท ตามลำดับ (เฉพาะบริษัทฯ: 5,048 ล้านบาท และ 4,845 ล้านบาท ตามลำดับ) เพื่อค้ำประกันวงเงินสินเชื่อที่ได้รับจากธนาคารพาณิชย์ตามที่กล่าวไว้ในหมายเหตุ 17 และ 19

8. สินทรัพย์รอการขาย

ณ วันที่ 31 ธันวาคม 2557 และ 2556 สินทรัพย์รอการขายของบริษัทฯ แสดงได้ดังนี้

(หน่วย: พันบาท)

	งบการเงินรวม		งบการเงินเฉพาะกิจการ	
	2557	2556	2557	2556
สินทรัพย์ยึดคืน	41,305	42,990	25,254	42,990
หัก: ค่าเผื่อการลดมูลค่า	(17,708)	(21,838)	(11,183)	(21,838)
สินทรัพย์รอการขาย - สุทธิ	23,597	21,152	14,071	21,152

9. เงินให้กู้ยืมระยะสั้นและดอกเบี้ยค้างรับ

บริษัทย่อยแห่งหนึ่งเข้าทำสัญญาให้กู้ยืมเงินแก่บริษัทต่างประเทศแห่งหนึ่งเป็นจำนวนเงิน 10.3 ล้านดอลลาร์ และ 0.6 ล้านดอลลาร์สหรัฐอเมริกา เงินให้กู้ยืมดังกล่าวมีอายุ 1 ปี โดยคิดอัตราดอกเบี้ยร้อยละ 7.5 ณ วันที่ 31 ธันวาคม 2557 ยอดคงเหลือของเงินให้กู้ยืมระยะสั้นและดอกเบี้ยค้างรับดังกล่าวคิดเป็นจำนวนเงิน 11.3 ล้านดอลลาร์ และ 0.7 ล้านดอลลาร์สหรัฐอเมริกา (2556: 10.6 ล้านดอลลาร์ และ 0.6 ล้านดอลลาร์สหรัฐอเมริกา)

10. สินทรัพย์หมุนเวียนอื่น

(หน่วย: พันบาท)

	งบการเงินรวม		งบการเงินเฉพาะกิจการ	
	2557	2556	2557	2556
รายได้ค้างรับ	8,291	7,797	10,950	3,357
ค่าใช้จ่ายจ่ายล่วงหน้า	101,043	100,573	85,715	96,191
ลูกหนี้อื่น - ขายสินทรัพย์รอการขาย	15,014	17,539	12,419	17,539
ลูกหนี้อื่น	25,193	5,661	4,150	4,924
ภาษีซื้อที่ยังไม่ถึงกำหนดชำระ	1,295	2,272	1,295	2,272
อื่น ๆ	2,955	1,816	3,221	1,816
รวม	153,791	135,658	117,750	126,099
หัก: ค่าเผื่อหนี้สงสัยจะสูญ	(2,526)	(2,526)	(2,526)	(2,526)
สินทรัพย์หมุนเวียนอื่น - สุทธิ	151,265	133,132	115,224	123,573

11. เงินฝากประจำที่มีภาระค้ำประกัน

ยอดคงเหลือนี้คือเงินฝากประจำซึ่งบริษัทฯ ได้นำไปวางไว้กับธนาคารเพื่อค้ำประกันการออกหนังสือค้ำประกันจากธนาคารตามที่กล่าวไว้ในหมายเหตุ 30.4

12. เงินลงทุนในบริษัทย่อย

เงินลงทุนในบริษัทย่อยตามที่แสดงอยู่ในงบการเงินเฉพาะกิจการ มีรายละเอียดดังต่อไปนี้

(หน่วย: พันบาท)

ชื่อบริษัท	งบการเงินเฉพาะกิจการ							
	ทุนชำระแล้ว		สัดส่วนเงินลงทุน		ราคาทุน		เงินปันผลรับระหว่างปี	
	2557	2556	2557	2556	2557	2556	2557	2556
			(ร้อยละ)	(ร้อยละ)				
บริษัท ธนบรรณ จำกัด	629,696	-	100	-	629,696	-	-	-
Group Lease Holding Pte. Ltd. และบริษัทย่อย	441,513	110,698	100	100	441,513	110,698	-	10,000
					1,071,209	110,698	-	10,000

บริษัทฯ

เมื่อวันที่ 16 ธันวาคม 2556 ที่ประชุมคณะกรรมการของบริษัทฯ มีมติอนุมัติเพิ่มทุนในหุ้นสามัญของบริษัทย่อย Group Lease Holding Pte. Ltd. (“GLH”) จำนวน 13.09 ล้านหุ้น (คิดเป็นร้อยละ 100 ของหุ้นที่ออกจำหน่ายทั้งหมด) ราคาตามมูลค่าตราไว้ 1 เหรียญสิงคโปร์ต่อหุ้น รวมจำนวนเงินทั้งสิ้นจำนวนเงิน 13.09 ล้านเหรียญสิงคโปร์หรือประมาณ 330.82 ล้านบาท โดยบริษัทฯมีมติอนุมัติแปลงเงินให้กู้ยืมและดอกเบี้ยค้างรับจาก GLH จำนวน 308.77 ล้านบาทและ 0.79 ล้านเหรียญสหรัฐอเมริกาเป็นเงินลงทุนดังกล่าวตามสัญญาแปลงหนี้เป็นทุน บริษัทย่อย GLH จัดทะเบียนเพิ่มทุนดังกล่าวต่อกรมทะเบียนการค้าและธุรกิจที่ประเทศสิงคโปร์แล้วเมื่อวันที่ 27 มกราคม 2557

ณ วันที่ 31 ธันวาคม 2557 เงินลงทุนในบริษัทย่อย GLH ที่แสดงในงบการเงินเฉพาะกิจการคิดเป็นจำนวนเงิน 17.70 ล้านเหรียญสิงคโปร์ (2556: เงินลงทุนในบริษัทย่อยและเงินจ่ายล่วงหน้าค่าหุ้น 4.61 ล้านเหรียญสิงคโปร์และ 13.09 ล้านเหรียญสิงคโปร์)

ในระหว่างปีปัจจุบัน บริษัทฯซื้อหุ้นสามัญของบริษัท ธนบรรณ จำกัด (“TNB”) จำนวน 5.65 ล้านหุ้นที่ราคาหุ้นละ 111.46 บาท รวมเป็นเงินจ่ายซื้อทั้งสิ้น 629.7 ล้านบาท ณ วันที่ 31 ธันวาคม 2557 บริษัทฯถือหุ้นใน TNB ทั้งสิ้น 5.65 ล้านหุ้นหรือคิดเป็นร้อยละ 100 ของหุ้นที่จำหน่ายแล้วทั้งหมดของ TNB

Group Lease Holding Pte. Ltd. และบริษัทย่อย

ในเดือนพฤษภาคม 2556 บริษัทย่อย GLH ทำสัญญาให้เงินกู้ยืมแก่ GL Finance Plc. (“GLF”) จำนวน 2.1 ล้านเหรียญสหรัฐอเมริกา มีกำหนดจ่ายเงินคืนเมื่อทวงถามโดยไม่คิดดอกเบี้ย จากนั้นในวันที่ 19 มิถุนายน 2556 ที่ประชุมคณะกรรมการของบริษัทย่อย GLH มีมติอนุมัติการเพิ่มทุนของ GLF จำนวนเงิน 3.1 ล้านเหรียญสหรัฐอเมริกาหรือประมาณ 96.49 ล้านบาท และมีมติอนุมัติแปลงเงินให้กู้ยืมดังกล่าวเป็นเงินลงทุนพร้อมกับจ่ายเงินเพิ่มทุนส่วนที่เหลือ บริษัทย่อย GLF จัดทะเบียนเพิ่มทุนดังกล่าวต่อกรมทะเบียนการค้าและธุรกิจที่ประเทศกัมพูชาแล้วเมื่อวันที่ 9 กรกฎาคม 2557

เมื่อวันที่ 22 พฤษภาคม 2557 ที่ประชุมคณะกรรมการบริษัทย่อย GLH มีมติอนุมัติเพิ่มทุนในหุ้นสามัญของบริษัทย่อย GLF จำนวน 15,000 หุ้น (คิดเป็นร้อยละ 100 ของหุ้นที่ออกจำหน่ายทั้งหมด) ราคาตามมูลค่าตราไว้ 200 เหรียญสหรัฐอเมริกาต่อหุ้น รวมจำนวนเงินทั้งสิ้น จำนวนเงิน 3 ล้านเหรียญสหรัฐอเมริกา โดยบริษัทย่อย GLH มีมติอนุมัติแปลงเงินให้กู้ยืมแก่ GLF จำนวน 3 ล้านเหรียญสหรัฐอเมริกา เป็นเงินลงทุนดังกล่าวตามสัญญาแปลงหนี้เป็นทุน บริษัทย่อย GLF ได้รับอนุมัติการจัดทะเบียนเพิ่มทุนจากธนาคารแห่งชาติกัมพูชา เมื่อวันที่ 2 ตุลาคม 2557 อย่างไรก็ตาม ปัจจุบันอยู่ระหว่างดำเนินการจดทะเบียนเพิ่มทุนกับกรมทะเบียนการค้าและธุรกิจ ฝ่ายบริหารของบริษัทย่อย GLH คาดว่าธุรกรรมเสร็จสิ้นในไตรมาสสองของปี 2558

ณ วันที่ 31 ธันวาคม 2557 บริษัทย่อย GLH ถือหุ้นในบริษัทย่อย GLF ทั้งสิ้น 16,500 หุ้น (คิดเป็นร้อยละ 100 ของหุ้นที่จำหน่ายแล้วทั้งหมด) รวมเป็นเงินลงทุนทั้งสิ้น จำนวน 3.3 ล้านดอลลาร์สหรัฐ และเงินจ่ายล่วงหน้าค่าหุ้นเป็นจำนวน 3.0 ล้านดอลลาร์สหรัฐ ตามลำดับ

เมื่อวันที่ 5 กุมภาพันธ์ 2557 ที่ประชุมคณะกรรมการบริษัทย่อย GLH ได้มีมติจัดตั้งบริษัท GL Leasing (Laos) Company Limited เป็นบริษัทที่จดทะเบียนจัดตั้งในประเทศลาว โดยได้ดำเนินการจดทะเบียนจัดตั้งบริษัทกับกระทรวงพาณิชย์แล้วเมื่อวันที่ 21 เมษายน 2557 ปัจจุบันอยู่ระหว่างการขอใบอนุญาตการประกอบธุรกิจเกี่ยวกับเช่าซื้อรถจักรยานยนต์ในประเทศลาว

13. ที่ดิน อาคารและอุปกรณ์

(หน่วย: พันบาท)

	งบการเงินรวม							รวม
	ที่ดิน	อาคาร	ส่วนปรับปรุง อาคารและ สถานที่เช่า	เครื่องตกแต่ง และเครื่องใช้ สำนักงาน	คอมพิวเตอร์ และอุปกรณ์	ยานพาหนะ	งาน ระหว่างทำ	
ราคาทุน								
1 มกราคม 2556	35,983	45,553	6,209	20,527	12,430	17,560	-	138,262
ซื้อเพิ่ม	-	-	6,938	4,298	4,900	5,014	-	21,150
จำหน่าย/ตัดจำหน่าย	-	-	-	(610)	(582)	(55)	-	(1,247)
โอนออก	-	-	-	-	-	-	(863)	(863)
เพิ่มขึ้นจากการซื้อบริษัทย่อย GLF	-	-	-	906	1,671	2,910	863	6,350
ผลต่างจากการแปลงค่าทางการเงิน ที่เป็นเงินตราต่างประเทศ	-	-	7	82	150	300	-	539
31 ธันวาคม 2556	35,983	45,553	13,154	25,203	18,569	25,729	-	164,191
ซื้อเพิ่ม	-	-	1,510	4,010	11,745	5,703	20,340	43,308
จำหน่าย/ตัดจำหน่าย	-	-	(7)	(2,045)	(1,211)	(484)	-	(3,747)
โอนเข้า (ออก)	-	-	10,219	2,364	5,068	44	(20,544)	(2,849)
เพิ่มขึ้นจากการซื้อบริษัทย่อย TNB	-	-	-	10,865	3,971	-	-	14,836
ผลต่างจากการแปลงค่าทางการเงิน ที่เป็นเงินตราต่างประเทศ	-	-	22	47	129	100	204	502
31 ธันวาคม 2557	35,983	45,553	24,898	40,444	38,271	31,092	-	216,241
ค่าเสื่อมราคาสะสม								
1 มกราคม 2556	-	37,695	4,920	18,626	10,758	10,439	-	82,438
ค่าเสื่อมราคาสำหรับปี	-	2,075	486	958	2,721	4,361	-	10,601
ค่าเสื่อมราคาสำหรับ ส่วนที่จำหน่าย/ตัดจำหน่าย	-	-	-	(610)	(582)	(34)	-	(1,226)
เพิ่มขึ้นจากการซื้อบริษัทย่อย GLF	-	-	-	142	612	621	-	1,375
ผลต่างจากการแปลงค่าทางการเงิน ที่เป็นเงินตราต่างประเทศ	-	-	-	12	52	64	-	128
31 ธันวาคม 2556	-	39,770	5,406	19,128	13,561	15,451	-	93,316
ค่าเสื่อมราคาสำหรับปี	-	354	1,438	3,034	6,640	5,702	-	17,168
ค่าเสื่อมราคาสำหรับ ส่วนที่จำหน่าย/ตัดจำหน่าย	-	-	(7)	(2,023)	(1,192)	(444)	-	(3,666)
เพิ่มขึ้นจากการซื้อบริษัทย่อย TNB	-	-	-	6,476	2,112	-	-	8,588
ผลต่างจากการแปลงค่าทางการเงิน ที่เป็นเงินตราต่างประเทศ	-	-	1	12	132	48	-	193
31 ธันวาคม 2557	-	40,124	6,838	26,627	21,253	20,757	-	115,599
มูลค่าสุทธิตามบัญชี								
31 ธันวาคม 2556	35,983	5,783	7,748	6,075	5,008	10,278	-	70,875
31 ธันวาคม 2557	35,983	5,429	18,060	13,817	17,018	10,335	-	100,642
ค่าเสื่อมราคาสำหรับปี								
2557								17,168
2556								10,601

(หน่วย: พันบาท)

	งบการเงินเฉพาะกิจการ						รวม
	ที่ดิน	อาคาร	ส่วนปรับปรุง อาคารและ สถานที่เช่า	เครื่องตกแต่ง และเครื่องใช้ สำนักงาน	คอมพิวเตอร์ และอุปกรณ์	ยานพาหนะ	
ราคาทุน							
1 มกราคม 2556	35,983	45,553	6,209	20,527	12,430	17,560	138,262
ซื้อเพิ่ม	-	-	6,794	3,447	3,401	579	14,221
จำหน่าย	-	-	-	(610)	(582)	-	(1,192)
31 ธันวาคม 2556	35,983	45,553	13,003	23,364	15,249	18,139	151,291
ซื้อเพิ่ม	-	-	1,385	1,413	5,608	2,503	10,909
จำหน่ายตัดจำหน่าย	-	-	(7)	(1,159)	(1,135)	(484)	(2,785)
31 ธันวาคม 2557	35,983	45,553	14,381	23,618	19,722	20,158	159,415
ค่าเสื่อมราคาสะสม							
1 มกราคม 2556	-	37,695	4,920	18,626	10,758	10,439	82,438
ค่าเสื่อมราคาสำหรับปี	-	2,075	476	827	2,197	3,453	9,028
ค่าเสื่อมราคาสำหรับ ส่วนที่จำหน่ายตัดจำหน่าย	-	-	-	(610)	(582)	-	(1,192)
31 ธันวาคม 2556	-	39,770	5,396	18,843	12,373	13,892	90,274
ค่าเสื่อมราคาสำหรับปี	-	354	1,273	1,367	3,464	2,987	9,445
ค่าเสื่อมราคาสำหรับ ส่วนที่จำหน่ายตัดจำหน่าย	-	-	(7)	(1,140)	(1,134)	(445)	(2,726)
31 ธันวาคม 2557	-	40,124	6,662	19,070	14,703	16,434	96,993
มูลค่าสุทธิตามบัญชี							
31 ธันวาคม 2556	35,983	5,783	7,607	4,521	2,876	4,247	61,017
31 ธันวาคม 2557	35,983	5,429	7,719	4,548	5,019	3,724	62,422
ค่าเสื่อมราคาสำหรับปี							
2557							9,445
2556							9,028

ณ วันที่ 31 ธันวาคม 2557 และ 2556 บริษัทฯมีอุปกรณ์จำนวนหนึ่งซึ่งตัดค่าเสื่อมราคาหมดแล้วแต่ยังใช้งานอยู่ มูลค่าตามบัญชีก่อนหักค่าเสื่อมราคาสะสมของอาคารและอุปกรณ์ดังกล่าวมีจำนวนเงินประมาณ 71.9 ล้านบาท และ 32.9 ล้านบาท ตามลำดับ (เฉพาะบริษัทฯ: 70.7 ล้านบาท และ 32.9 ล้านบาท ตามลำดับ)

บริษัทฯได้นำที่ดินพร้อมสิ่งปลูกสร้างมูลค่าสุทธิตามบัญชี ณ วันที่ 31 ธันวาคม 2557 จำนวน 21.4 ล้านบาท (2556: 21.4 ล้านบาท) ไปค้ำประกันเงินเบิกเกินบัญชีและเงินกู้ยืมระยะสั้นจากสถาบันการเงิน และเงินกู้ยืมระยะยาวตามที่กล่าวในหมายเหตุ 17 และ 19

14. สินทรัพย์ไม่มีตัวตน

(หน่วย: พันบาท)

	งบการเงินรวม						รวม
	สัญญา	คอมพิวเตอร์	ซอฟต์แวร์	เครือข่ายตัวแทน	ความสัมพันธ์กับ		
	สิทธิพิเศษ	ซอฟต์แวร์	สิทธิการเช่า	ระหว่างพัฒนา	จำหน่าย	ลูกค้า	
ราคาทุน							
ณ วันที่ 1 มกราคม 2556	-	-	-	-	-	-	-
ซื้อเพิ่มระหว่างปี - ราคาทุน	-	582	-	1,290	-	-	1,872
เพิ่มขึ้นจากการซื้อบริษัทย่อย GLF	109,281	-	-	-	-	-	109,281
โอนเข้า	-	863	-	-	-	-	863
ผลต่างจากการแปลงค่างบการเงินที่เป็น							
เงินตราต่างประเทศ	5,921	70	-	48	-	-	6,039
ณ วันที่ 31 ธันวาคม 2556	115,202	1,515	-	1,338	-	-	118,055
ซื้อเพิ่มระหว่างปี - ราคาทุน	-	91	-	6,555	-	-	6,646
เพิ่มขึ้นจากการซื้อบริษัทย่อย TNB	-	1,007	150	-	32,720	670	34,547
ตัดจำหน่าย	-	-	(150)	-	-	-	(150)
โอนเข้า (ออก)	-	4,182	-	(1,332)	-	-	2,850
ผลต่างจากการแปลงค่างบการเงินที่เป็น							
เงินตราต่างประเทศ	524	90	-	(6)	-	-	608
ณ วันที่ 31 ธันวาคม 2557	115,726	6,885	-	6,555	32,720	670	162,556
การตัดจำหน่าย							
ณ วันที่ 1 มกราคม 2556	-	-	-	-	-	-	-
ค่าตัดจำหน่ายสำหรับปี	9,246	179	-	-	-	-	9,424
เพิ่มขึ้นจากการซื้อบริษัทย่อย GLF	3,036	-	-	-	-	-	3,036
ผลต่างจากการแปลงค่างบการเงินที่เป็น							
เงินตราต่างประเทศ	518	6	-	-	-	-	524
ณ วันที่ 31 ธันวาคม 2556	12,800	185	-	-	-	-	12,985
ค่าตัดจำหน่ายสำหรับปี	19,005	619	13	-	1,558	61	21,256
เพิ่มขึ้นจากการซื้อบริษัทย่อย TNB	-	284	90	-	-	-	374
ตัดจำหน่าย	-	-	(103)	-	-	-	(103)
ผลต่างจากการแปลงค่างบการเงินที่เป็น							
เงินตราต่างประเทศ	341	10	-	-	-	-	351
ณ วันที่ 31 ธันวาคม 2557	32,146	1,098	-	-	1,558	61	34,863
มูลค่าสุทธิตามบัญชี							
ณ วันที่ 31 ธันวาคม 2556	102,402	1,330	-	1,338	-	-	105,070
ณ วันที่ 31 ธันวาคม 2557	83,580	5,787	-	6,555	31,162	609	127,693

(หน่วย: พันบาท)

	งบการเงินเฉพาะกิจการ
	ซอฟต์แวร์ระหว่างพัฒนา
ราคาทุน	
ณ วันที่ 1 มกราคม 2557	-
ซื้อเพิ่มระหว่างปี - ราคาทุน	6,450
ณ วันที่ 31 ธันวาคม 2557	6,450
การตัดจำหน่าย	
ณ วันที่ 1 มกราคม 2557	-
ค่าตัดจำหน่าย	-
ณ วันที่ 31 ธันวาคม 2557	-
มูลค่าสุทธิตามบัญชี	
ณ วันที่ 31 ธันวาคม 2557	6,450

สัญญาสิทธิพิเศษ

กิจการที่เกี่ยวข้องกันแห่งหนึ่งได้ทำสัญญาสิทธิพิเศษ (Exclusive right agreement) เป็นระยะเวลา 5 ปี (สามารถต่ออายุสัญญาได้โดยอัตโนมัติอีกสองปี เว้นแต่ทั้งสองฝ่ายยินยอมร่วมกันเป็นลายลักษณ์อักษรที่จะไม่ดำเนินการต่ออายุสัญญาภายในหกเดือนก่อนวันหมดอายุสัญญา) กับบริษัทตัวแทนจำหน่ายรถจักรยานยนต์ยี่ห้อฮอนด้าแห่งหนึ่งในประเทศกัมพูชา โดยสัญญาดังกล่าวระบุให้สิทธิพิเศษแก่กิจการที่เกี่ยวข้องกันในการได้รับอนุญาตเป็นตัวแทนให้บริการสินเชื่อเช่าซื้อรถจักรยานยนต์ฮอนด้าแต่เพียงผู้เดียว เมื่อวันที่ 2 พฤษภาคม 2555 กิจการที่เกี่ยวข้องกันได้โอนสิทธิดังกล่าวแก่ GLF โดยคิดค่าธรรมเนียม 100,000 เหรียญสหรัฐอเมริกา และทำสัญญา Deposit agreement มูลค่า 2.9 ล้านดอลลาร์สหรัฐอเมริกาในการที่กิจการที่เกี่ยวข้องกันทำหน้าที่เป็นตัวแทนติดต่อกับบริษัทตัวแทนจำหน่ายรถจักรยานยนต์ฮอนด้า โดยมีเงื่อนไขว่าหาก GLF ไม่สามารถทำยอดขายขั้นต่ำต่อปีตามที่ตกลงไว้ กิจการที่เกี่ยวข้องกันแห่งนั้นจะทำการยึดเงินมัดจำตามสัดส่วนระยะเวลาหกปีตั้งแต่ปี 2556 - 2561

ณ วันที่ 31 ธันวาคม 2557 มูลค่ายุติธรรมของสิทธิพิเศษดังกล่าวคิดเป็นจำนวนเงิน 2.54 ล้านดอลลาร์สหรัฐอเมริกาซึ่งแสดงอยู่ในงบการเงินรวม (2556: 3.12 ล้านดอลลาร์สหรัฐอเมริกา)

สินทรัพย์ที่ไม่มีตัวตนที่ได้มาในระหว่างปี

สินทรัพย์ที่ไม่มีตัวตนอื่น ได้มาจากการรวมธุรกิจ เครื่องถ่ายตัวแทนจำหน่าย และความสัมพันธ์กับลูกค้า ที่ได้มา มีระยะเวลาการให้ประโยชน์ประมาณ 10.5 ปี และ 5.5 ปี ตามลำดับ

15. ค่าใช้จ่ายภาษีเงินได้/ภาษีเงินได้รอตัดบัญชี

ค่าใช้จ่ายภาษีเงินได้สำหรับปีสิ้นสุดวันที่ 31 ธันวาคม 2557 และ 2556 สรุปได้ดังนี้

	(หน่วย: พันบาท)			
	งบการเงินรวม		งบการเงินเฉพาะกิจการ	
	2557	2556	2557	2556
ภาษีเงินได้ปัจจุบัน:				
ภาษีเงินได้นิติบุคคลสำหรับปี	41,533	104,060	46,288	102,803
ภาษีเงินได้รอการตัดบัญชี:				
ภาษีเงินได้รอการตัดบัญชีจากการเกิดผลแตกต่างชั่วคราวและการกลับรายการผลแตกต่างชั่วคราว	(45,971)	(39,351)	(9,830)	(40,004)
ผลแตกต่างชั่วคราวจากการซื้อบริษัทย่อย GLF	-	(56)	-	-
ผลแตกต่างชั่วคราวจากการซื้อบริษัทย่อย TNB	23,572	-	-	-
ค่าใช้จ่ายภาษีเงินได้ที่แสดงอยู่ในงบกำไรขาดทุนเบ็ดเสร็จ	19,134	64,653	36,458	62,799

รายการกระทบยอดจำนวนเงินระหว่างค่าใช้จ่ายภาษีเงินได้กับผลคูณของกำไรทางบัญชีกับอัตราภาษีที่ใช้สำหรับปีสิ้นสุดวันที่ 31 ธันวาคม 2557 และ 2556 สามารถแสดงได้ดังนี้

	(หน่วย: พันบาท)			
	งบการเงินรวม		งบการเงินเฉพาะกิจการ	
	2557	2556	2557	2556
กำไรทางบัญชีก่อนภาษีเงินได้นิติบุคคล	133,837	304,966	180,683	320,655
	ร้อยละ 20 และ 17	ร้อยละ 20 และ 17	ร้อยละ 20	ร้อยละ 20
อัตราภาษีเงินได้นิติบุคคล	25,109	69,329	36,137	64,131
กำไรทางบัญชีก่อนภาษีเงินได้นิติบุคคลคูณอัตราภาษี				
ผลกระทบทางภาษีของค่าใช้จ่ายและรายได้ที่ไม่สามารถนำมาบวก (หัก) ทางภาษีได้	200	(2,827)	321	(1,332)

	(หน่วย: พันบาท)			
	งบการเงินรวม		งบการเงินเฉพาะกิจการ	
	2557	2556	2557	2556
ผลแตกต่างชั่วคราวจากการตีมูลค่ายุติธรรม				
ของสัญญาสิทธิพิเศษ	(788)	(1,849)	-	-
ผลแตกต่างชั่วคราวจากการตีมูลค่ายุติธรรม				
ของสินทรัพย์ที่ไม่มีตัวตน	(324)	-	-	-
อื่นๆ	(5,063)	-	-	-
รวมค่าใช้จ่ายภาษีเงินได้ที่แสดงอยู่ในงบกำไรขาดทุน				
เบ็ดเสร็จ	19,134	64,653	36,458	62,799

ส่วนประกอบของสินทรัพย์ภาษีเงินได้รอการตัดบัญชีและหนี้สินภาษีเงินได้รอการตัดบัญชี ณ วันที่ 31 ธันวาคม 2557 และ 2556 ประกอบด้วยรายการดังต่อไปนี้

	(หน่วย: พันบาท)			
	งบการเงินรวม		งบการเงินเฉพาะกิจการ	
	2557	2556	2557	2556
<u>สินทรัพย์ภาษีเงินได้รอตัดบัญชี</u>				
ค่าเผื่อนี้สงฆ์จะสูญ	115,621	80,083	88,714	80,083
ค่าเผื่อมูลค่าลดลงของสินทรัพย์รอการขาย	3,542	4,368	2,237	4,368
สำรองผลประโยชน์ของพนักงาน	1,276	831	1,276	831
ขาดทุนสะสมยกมา	12,213	-	-	-
อื่นๆ	2,734	-	-	-
ค่านายหน้ารอตัดบัญชี	(17,085)	(24,304)	(17,085)	(24,304)
ค่าเสื่อมราคาสะสมและค่าตัดจำหน่าย	(1,317)	-	-	-
เครือข่ายตัวแทนจำหน่าย	(6,232)	-	-	-
ความสัมพันธ์กับลูกค้า	(122)	-	-	-
ค่าใช้จ่ายในการออกหุ้นกู้	(2,339)	-	(2,339)	-
ค่าธรรมเนียมเงินกู้ยืมระยะสั้น	(1,995)	-	(1,995)	-
รวม	106,296	60,978	70,808	60,978
<u>หนี้สินภาษีเงินได้รอตัดบัญชี</u>				
มูลค่ายุติธรรมของสัญญาสิทธิพิเศษ	-	653	-	-
รวม	-	653	-	-

จำนวนหนี้สินภาษีเงินได้รอการตัดบัญชีข้างต้นได้รวมหนี้สินภาษีเงินได้รอการตัดบัญชีจำนวน 6.35 ล้านบาท จากการประเมินมูลค่ายุติธรรมของสินทรัพย์ที่ไม่มีตัวตน ณ วันที่รวมธุรกิจ ตามที่กล่าวในหมายเหตุ 2.2

16. สินทรัพย์ไม่หมุนเวียนอื่น

(หน่วย: พันบาท)

	งบการเงินรวม		งบการเงินเฉพาะกิจการ	
	2557	2556	2557	2556
ภาษีเงินได้และภาษีมูลค่าเพิ่มรอเรียกคืน	67,266	48,995	60,485	48,995
เงินมัดจำ	93,740	80,863	1,445	709
อื่น ๆ	1,339	770	1,075	770
รวม	162,345	130,628	63,005	50,474

17. เงินเบิกเกินบัญชีและเงินกู้ยืมระยะสั้นจากสถาบันการเงิน

(หน่วย: พันบาท)

	อัตราดอกเบี้ย (ร้อยละต่อปี)	งบการเงินรวม/งบการเงินเฉพาะกิจการ	
		2557	2556
เงินกู้ยืมระยะสั้น	5.00 - 8.00	250,000	-
เงินเบิกเกินบัญชี	MOR	-	13,550
รวม		250,000	13,550

ในเดือนกรกฎาคม 2557 บริษัทฯ เข้าทำสัญญากู้ยืมเงินจากสถาบันการเงินแห่งหนึ่งวงเงินรวม 1,424 ล้านบาท เงินกู้ยืมดังกล่าวมีอายุสามเดือนโดยคิดดอกเบี้ย MLR + ร้อยละ 1.25 ต่อปี โดยมีวัตถุประสงค์เพื่อนำเงินไปชำระค่าหุ้นตามสัญญาซื้อขายหุ้นสามัญของบริษัท ชนบรรณ จำกัด และชำระหนี้เงินกู้ยืมของบริษัท ชนบรรณ จำกัด ที่มีต่อผู้ขายตามที่กล่าวในหมายเหตุ 2.2

ณ วันที่ 31 ธันวาคม 2557 เงินกู้ยืมระยะสั้นจากสถาบันการเงินของบริษัทฯ ค้ำประกันโดยการโอนสิทธิเรียกร้องตามสัญญาเช่าซื้อ ทะเบียนรถจักรยานยนต์ตามหนังสือแจ้งจากผู้ให้กู้ของบริษัทฯ และบริษัทย่อย และจำนำหุ้นทั้งหมดของบริษัทย่อย

ณ วันที่ 31 ธันวาคม 2556 เงินเบิกเกินบัญชีจากสถาบันการเงินของบริษัทฯ ค้ำประกันโดยการโอนสิทธิเรียกร้องตามสัญญาเช่าซื้อ และการจดจำนองที่ดินพร้อมสิ่งปลูกสร้างที่มีอยู่ในปัจจุบันและที่จะมีขึ้นในภายหน้า และทะเบียนรถจักรยานยนต์ตามหนังสือแจ้งจากผู้ให้กู้ บริษัทฯ ได้ชำระคืนเงินเบิกเกินบัญชีดังกล่าวแล้วทั้งจำนวนในระหว่างปีปัจจุบัน

18. รายการธุรกิจกับกิจการที่เกี่ยวข้องกัน

ในระหว่างปี บริษัทฯและบริษัทย่อยมีรายการธุรกิจที่สำคัญกับบุคคลและกิจการที่เกี่ยวข้องกัน รายการธุรกิจดังกล่าวเป็นไปตามเงื่อนไขทางการค้าและเกณฑ์ตามที่ตกลงกันระหว่างบริษัทฯ บริษัทย่อยและบริษัทเหล่านั้น ซึ่งเป็นไปตามปกติธุรกิจโดยสามารถสรุปได้ดังนี้

	(หน่วย: พันบาท)					
	งบการเงินรวม		งบการเงินเฉพาะกิจการ			นโยบายการ กำหนดราคา
	2557	2556	2557	2556		
รายการธุรกิจกับบริษัทย่อย						
(ตัดออกจากงบการเงินรวมแล้ว)						
รายได้คอกผลเช่าซื้อ	-	-	126	28	ราคาตามสัญญา	
คอกเบียร์รับ	-	-	66,111	10,750	อัตราร้อยละ 7 ต่อปี	
เงินปันผลรับ	-	-	-	10,000	ตามที่ประกาศจ่าย	
รายได้อื่น	-	-	37,703	-	ราคาตามสัญญา	
รายการธุรกิจกับกิจการที่เกี่ยวข้องกัน						
คอกเบียร์รับ	2,544	3,628	-	103	อัตราร้อยละ 6 - 9 ต่อปี	
คอกเบียร์จ่าย	19	-	-	-	อัตราร้อยละ 6 ต่อปี	

ลักษณะความสัมพันธ์ระหว่างบริษัทฯกับบุคคลหรือกิจการที่เกี่ยวข้องกันสามารถสรุปได้ดังนี้

รายชื่อบริษัทที่เกี่ยวข้องกัน	ความสัมพันธ์กับบริษัทฯ
Group Lease Holding Pte. Ltd.	บริษัทย่อย
บริษัท ธนบรรณ จำกัด	บริษัทย่อย
GL Finance Plc.	บริษัทย่อย (ถือหุ้นโดยบริษัทย่อย)
Asia Partnership Fund Pte. Ltd.	กรรมการของบริษัทฯเป็นผู้ถือหุ้น รายใหญ่ / กรรมการร่วมกัน
A.P.F. Group Co., Ltd.	กรรมการของบริษัทฯเป็นผู้ถือหุ้น รายใหญ่ / กรรมการร่วมกัน
Devenco Management and Consulting Co., Ltd.	กรรมการร่วมกันกับ GLF
Tennis Federation of Cambodia	กรรมการของ GLF เป็นเลขาธิการสมาคม

ณ วันที่ 31 ธันวาคม 2557 และ 2556 บริษัทฯและบริษัทย่อยมียอดคงเหลือที่มีสาระสำคัญของสินทรัพย์และหนี้สินที่เกี่ยวข้องกับบุคคลหรือกิจการที่เกี่ยวข้องกันดังนี้

(หน่วย: พันบาท)

	งบการเงินรวม		งบการเงินเฉพาะกิจการ	
	2557	2556	2557	2556
ลูกหนี้ตามสัญญาเช่าซื้อและขายผ่อนชำระ				
บริษัทย่อย				
GL Finance Plc.	-	-	1,159	-
รวม	-	-	1,159	-
เงินให้กู้ยืมระยะสั้นและดอกเบี้ยค้างรับจากกิจการที่เกี่ยวข้องกัน				
บริษัทย่อย				
Group Lease Holding Pte. Ltd.	-	-	764,515	200,499
บริษัท ธนบรรณ จำกัด	-	-	422,254	-
GL Finance Plc.	-	-	3,397	3,383
กิจการที่เกี่ยวข้องกัน				
กรรมการของบริษัทย่อย	2,293	-	-	-
Devenco Management and Consulting Co., Ltd.	31,083	51,341	-	-
Tennis Federation of Cambodia	5,049	3,821	-	-
รวม	38,425	55,162	1,190,166	203,882
สินทรัพย์หมุนเวียนอื่น				
บริษัทย่อย				
Group Lease Holding Pte. Ltd.	-	-	297	-
บริษัท ธนบรรณ จำกัด	-	-	7,569	-
รวม	-	-	7,866	-
เงินจ่ายล่วงหน้าค่าหุ้น - บริษัทย่อย				
Group Lease Holding Pte. Ltd.	-	-	-	330,815
รวม	-	-	-	330,815
เงินมัดจำ - กิจการที่เกี่ยวข้องกัน (แสดงเป็นส่วนหนึ่งของสินทรัพย์ไม่หมุนเวียนอื่น)				
A.P.F. Group Co., Ltd.	70,217	65,627	-	-
รวม	70,217	65,627	-	-

(หน่วย: พันบาท)

	งบการเงินรวม		งบการเงินเฉพาะกิจการ	
	2557	2556	2557	2556
เงินกู้ยืมระยะสั้นและดอกเบี้ยค้างจ่าย				
 แก่กิจการที่เกี่ยวข้องกัน				
 กิจการที่เกี่ยวข้องกัน				
A.P.F. Group Co., Ltd.	19,797	-	-	-
รวม	19,797	-	-	-
ค่าใช้จ่ายค้างจ่าย				
 บริษัทย่อย				
GL Finance Plc.	-	-	1,057	-
รวม	-	-	1,057	-

ณ วันที่ 31 ธันวาคม 2557 เงินมัดจำที่แสดงเป็นส่วนหนึ่งของสินทรัพย์ไม่หมุนเวียนอื่นในงบการเงินรวมคิดเป็นจำนวนเงิน 70.2 ล้านบาท เป็นเงินมัดจำของ GLH ที่วางเป็นหลักประกันกับกิจการที่เกี่ยวข้องกันเพื่อช่วยในการเตรียมการออกหุ้นกู้กับสถาบันการเงินแห่งหนึ่งในระหว่างไตรมาสหนึ่งปี 2558 ต่อมา GLH ยกเลิกการออกหุ้นกู้อ้างว่าแล้วส่งผลให้กิจการที่เกี่ยวข้องกันได้คืนเงินมัดจำดังกล่าวให้กับ GLH ในเดือนกุมภาพันธ์ 2558

ณ วันที่ 31 ธันวาคม 2556 เงินมัดจำดังกล่าวที่แสดงเป็นส่วนหนึ่งของสินทรัพย์ไม่หมุนเวียนอื่นในงบการเงินรวมคิดเป็นจำนวนเงิน 2.0 ล้านดอลลาร์สหรัฐอเมริกาคือเงินมัดจำของ GLH ที่วางเป็นหลักประกันกับกิจการที่เกี่ยวข้องกันเพื่อช่วยในการเตรียมการกู้ยืมเงินกับสถาบันการเงินแห่งหนึ่งในระหว่างปีปัจจุบัน GLH ยกเลิกการกู้ยืมเงินดังกล่าวแล้วส่งผลให้กิจการที่เกี่ยวข้องกันได้คืนเงินมัดจำดังกล่าวให้กับ GLH ในเดือนมกราคม 2557

รายการเคลื่อนไหวของเงินให้กู้ยืมระยะสั้นและดอกเบี้ยค้างรับแก่กิจการที่เกี่ยวข้องกันในระหว่างปีปัจจุบันแสดงได้ดังนี้

(หน่วย: พันบาท)

	งบการเงินรวม					ยอดคงเหลือ ณ วันที่ 31 ธันวาคม 2557
	ยอดคงเหลือ ณ วันที่ 1 มกราคม 2557		ผลแตกต่างจากการแปลงค่า		ยอดคงเหลือ ณ วันที่ 31 ธันวาคม 2557	
	เพิ่มขึ้น	ลดลง	กำไรจากอัตราแลกเปลี่ยน	งบการเงิน		
เงินให้กู้ยืมระยะสั้นและดอกเบี้ยค้างรับแก่กิจการที่เกี่ยวข้องกัน						
กรรมการของบริษัทย่อย	-	2,264	-	-	29	2,293
Devenco Management and Consulting Co., Ltd.	51,341	2,216	(22,661)	23	164	31,083
Tennis Federation of Cambodia	3,821	1,370	(162)	-	20	5,049
รวม	55,162	5,850	(22,823)	23	213	38,425

เงินให้กู้ยืมระยะสั้นดังกล่าวให้กู้ยืม โดยบริษัท Group Lease Holding Pte. Ltd. เป็นเงินกู้ยืมที่ไม่มีหลักประกันโดยคิดอัตราดอกเบี้ยจากต้นทุนเงินกู้ของผู้ให้กู้บวกร้อยละ 6.75 - 7.50 ต่อปี (2556: 6.75 - 7.50 ต่อปี)

(หน่วย: พันบาท)

	งบการเงินเฉพาะกิจการ				
	ยอดคงเหลือ ณ วันที่		กำไร		ยอดคงเหลือ ณ วันที่
	1 มกราคม	ในระหว่างปี		จากอัตรา	31 ธันวาคม
	2557	เพิ่มขึ้น	ลดลง	แลกเปลี่ยน	2557
เงินให้กู้ยืมระยะสั้นและดอกเบี้ยค้างรับแก่กิจการที่เกี่ยวข้องกัน					
Group Lease Holding Pte. Ltd.	200,499	564,016	-	-	764,515
บริษัท ธนบรรณ จำกัด	-	903,778	(481,524)	-	422,254
GL Finance Plc.	3,383	227	(228)	15	3,397
รวม	203,882	1,468,021	(481,752)	15	1,190,166

เงินให้กู้ยืมระยะสั้นแก่บริษัทย่อยดังกล่าวเป็นเงินให้กู้ยืมที่ไม่มีหลักประกันโดยคิดอัตราดอกเบี้ยร้อยละ 7.00 - 11.00 ต่อปี (2556: 7.00 ต่อปี)

รายการเคลื่อนไหวของเงินกู้ยืมระยะสั้นและดอกเบี้ยค้างจ่ายแก่กิจการที่เกี่ยวข้องกันในระหว่างปีปัจจุบันแสดงได้ดังนี้

(หน่วย: พันบาท)

	งบการเงินรวม				
	ยอดคงเหลือ ณ วันที่		กำไร (ขาดทุน)		ยอดคงเหลือ ณ วันที่
	1 มกราคม	ในระหว่างปี		จากอัตรา	31 ธันวาคม
	2557	เพิ่มขึ้น	ลดลง	แลกเปลี่ยน	2557
เงินกู้ยืมระยะสั้นและดอกเบี้ยค้างจ่ายแก่กิจการที่เกี่ยวข้องกัน					
A.P.F. Group Co., Ltd.	-	19,797	-	-	19,797
รวม	-	19,797	-	-	19,797

เงินกู้ยืมดังกล่าวเป็นเงินกู้ยืมที่ไม่มีหลักประกันโดยคิดอัตราดอกเบี้ยร้อยละ 6.00 ต่อปี

ค่าตอบแทนกรรมการและผู้บริหาร

ในระหว่างปีสิ้นสุดวันที่ 31 ธันวาคม 2557 และ 2556 บริษัทฯและบริษัทย่อยมีค่าใช้จ่ายผลประโยชน์พนักงานของกรรมการและผู้บริหารดังต่อไปนี้

(หน่วย: พันบาท)

	งบการเงินรวม		งบการเงินเฉพาะกิจการ	
	2557	2556	2557	2556
ผลประโยชน์ระยะสั้น	39,373	37,386	37,490	37,386
ผลประโยชน์หลังออกจากงาน	932	1,076	932	1,076
รวม	40,305	38,462	38,422	38,462

ใบสำคัญแสดงสิทธิซื้อหุ้นสามัญสำหรับกรรมการและผู้บริหาร

เมื่อวันที่ 15 พฤษภาคม 2555 บริษัทฯได้ออกใบสำคัญแสดงสิทธิซื้อหุ้นสามัญ (GL-WD) ให้แก่กรรมการและผู้บริหารจำนวน 16 ท่าน จำนวน 255,500 หน่วย คิดเป็นร้อยละ 25.55 ของจำนวนใบสำคัญแสดงสิทธิที่จะซื้อหุ้นสามัญทั้งหมดที่ออกในครั้งนั้น

เมื่อวันที่ 1 พฤศจิกายน 2555 บริษัทฯได้ออกใบสำคัญแสดงสิทธิซื้อหุ้นสามัญ (GL-W2) ให้แก่ผู้ถือหุ้นเดิมที่เป็นกรรมการและผู้บริหารจำนวน 5 ท่าน จำนวน 18,731 หน่วย คิดเป็นร้อยละ 0.04 ของจำนวนใบสำคัญแสดงสิทธิที่จะซื้อหุ้นสามัญทั้งหมดที่ออกในครั้งนั้น

เมื่อวันที่ 2 ธันวาคม 2556 บริษัทฯได้ออกใบสำคัญแสดงสิทธิซื้อหุ้นสามัญ (GL-W3) ให้แก่ผู้ถือหุ้นเดิมที่เป็นกรรมการและผู้บริหารจำนวน 9 ท่าน จำนวน 731,151 หน่วย คิดเป็นร้อยละ 0.22 ของจำนวนใบสำคัญแสดงสิทธิที่จะซื้อหุ้นสามัญทั้งหมดที่ออกในครั้งนั้น

ณ วันที่ 31 ธันวาคม 2557 ยอดคงเหลือของใบสำคัญแสดงสิทธิที่จะซื้อหุ้นสามัญ (GL-WD และ GL-W3) ซึ่งบริษัทฯได้ออกให้แก่กรรมการและผู้บริหารปัจจุบันเป็นจำนวน 219,500 หน่วย และ 731,151 หน่วย ตามลำดับ

19. เงินกู้ยืมระยะยาว

เงินกู้ยืมระยะยาวซึ่งบริษัทฯ ได้รับจากสถาบันการเงินในประเทศ มีรายละเอียดดังนี้

(หน่วย: พันบาท)

	งบการเงินรวม/งบการเงินเฉพาะกิจการ			
	ยอดคงเหลือ		อัตราดอกเบี้ยต่อปี	เงื่อนไขการชำระคืนเงินต้น
	2557	2556		
<u>สัญญาเงินกู้ลงวันที่ 26 พฤษภาคม 2554</u>				
วงเงินสินเชื่อที่ 1	2,384,890	2,184,260	อัตราร้อยละ MLR - 1.0 ต่อปี	ผ่อนชำระเป็นงวด ๆ ในจำนวนที่เท่ากันรวมทั้งหมดสามสิบงวด โดยเริ่มชำระงวดแรกในวันชำระดอกเบี้ยครั้งแรกหลังจากวันที่เบิกเงินกู้ตามวงเงินสินเชื่อ
<u>สัญญาเงินกู้ลงวันที่ 21 มิถุนายน 2556</u>				
วงเงินสินเชื่อที่ 1	233,110	433,270	อัตราดอกเบี้ย THBFIX1M + 1.50 ต่อปี	ผ่อนชำระเป็นงวด ๆ ในจำนวนที่เท่ากันรวมทั้งหมดสามสิบงวด โดยเริ่มชำระงวดแรกในวันชำระดอกเบี้ยครั้งแรกหลังจากวันที่เบิกเงินกู้ตามวงเงินสินเชื่อ
<u>สัญญาเงินกู้ลงวันที่ 17 กันยายน 2556</u>				
วงเงินสินเชื่อที่ 1	279,830	479,990	อัตราดอกเบี้ย THBFIX1M + 1.50 ต่อปี	ผ่อนชำระเป็นงวด ๆ ในจำนวนที่เท่ากันรวมทั้งหมดสามสิบงวด โดยเริ่มชำระงวดแรกในวันชำระดอกเบี้ยครั้งแรกหลังจากวันที่เบิกเงินกู้ตามวงเงินสินเชื่อ
<u>สัญญาเงินกู้ลงวันที่ 26 ธันวาคม 2557</u>				
วงเงินสินเชื่อที่ 1	972,000	-	อัตราร้อยละ MLR - 2.25 ต่อปี	ผ่อนชำระเป็นงวด ๆ ในจำนวนที่เท่ากันรวมทั้งหมดสิบแปดงวด โดยเริ่มชำระงวดแรกในวันชำระดอกเบี้ยครั้งที่สองหลังจากวันที่เบิกเงินกู้ตามวงเงินสินเชื่อ
หัก: ค่าธรรมเนียมทางการเงิน รอตัดจ่าย	(9,974)	-		
รวม	3,859,856	3,097,520		
หัก: ส่วนที่ถึงกำหนดชำระ ภายในหนึ่งปี	(2,547,809)	(1,808,590)		
เงินกู้ยืมระยะยาว - สุทธิ	1,312,047	1,288,930		

การเปลี่ยนแปลงของบัญชีเงินกู้ยืมระยะยาวสำหรับปีสิ้นสุดวันที่ 31 ธันวาคม 2557 มีรายละเอียดดังนี้

(หน่วย: พันบาท)

	งบการเงินรวม/ งบการเงินเฉพาะกิจการ
ยอดคงเหลือ ณ วันที่ 1 มกราคม 2557	3,097,520
บวก: กู้เพิ่ม	2,794,000
หัก: จ่ายคืนเงินกู้	(2,021,690)
ค่าธรรมเนียมทางการเงินรอดตัดจ่าย	(9,974)
ยอดคงเหลือ ณ วันที่ 31 ธันวาคม 2557	<u>3,859,856</u>

เมื่อวันที่ 26 พฤษภาคม 2554 บริษัทฯ ได้ลงนามในสัญญาเงินกู้ยืมกับธนาคารพาณิชย์แห่งหนึ่งเพื่อขอวงเงินกู้ระยะยาวจำนวน 500 ล้านบาท โดยมีวัตถุประสงค์เพื่อนำไปชำระคืนเงินกู้ยืมภายใต้สัญญาเงินกู้ฉบับเดิมและใช้ในการขยายธุรกิจของบริษัทฯ

ในระหว่างปี 2555 ถึงไตรมาสหนึ่ง 2556 บริษัทฯ ได้ขอเพิ่มวงเงินกู้ระยะยาวกับธนาคารพาณิชย์แห่งหนึ่งตามสัญญาเงินกู้ยืมลงวันที่ 26 พฤษภาคม 2554 เป็นจำนวน 2,500 ล้านบาท โดยมีวัตถุประสงค์เพื่อนำไปชำระคืนเงินกู้ยืมภายใต้สัญญาเงินกู้ฉบับเดิมและใช้ในการขยายธุรกิจของบริษัทฯ

เมื่อวันที่ 21 มิถุนายน 2556 บริษัทฯ ได้ลงนามในสัญญาเงินกู้ยืมกับธนาคารพาณิชย์แห่งหนึ่งเพื่อขอวงเงินกู้ระยะยาวจำนวน 500 ล้านบาท โดยมีวัตถุประสงค์เพื่อนำไปชำระคืนเงินกู้ยืมภายใต้สัญญาเงินกู้ฉบับเดิมและใช้ในการขยายธุรกิจของบริษัทฯ เพื่อป้องกันความเสี่ยงจากอัตราดอกเบี้ย บริษัทฯ ได้ทำสัญญาแลกเปลี่ยนอัตราดอกเบี้ยของเงินกู้ยืมดังกล่าวเพื่อแลกเปลี่ยนอัตราดอกเบี้ยลอยตัวเป็นอัตราดอกเบี้ยคงที่ร้อยละ 6.00 ต่อปี

เมื่อวันที่ 17 กันยายน 2556 บริษัทฯ ได้ลงนามในสัญญาเงินกู้ยืมกับธนาคารพาณิชย์แห่งหนึ่งเพื่อขอวงเงินกู้ระยะยาวจำนวน 500 ล้านบาท โดยมีวัตถุประสงค์เพื่อนำไปชำระคืนเงินกู้ยืมภายใต้สัญญาเงินกู้ฉบับเดิมและใช้ในการขยายธุรกิจของบริษัทฯ เพื่อป้องกันความเสี่ยงจากอัตราดอกเบี้ย บริษัทฯ ได้ทำสัญญาแลกเปลี่ยนอัตราดอกเบี้ยของเงินกู้ยืมดังกล่าวเพื่อแลกเปลี่ยนอัตราดอกเบี้ยลอยตัวเป็นอัตราดอกเบี้ยคงที่ร้อยละ 6.00 ต่อปี

เมื่อวันที่ 26 ธันวาคม 2557 บริษัทฯ ได้ลงนามในสัญญาเงินกู้ยืมกับธนาคารพาณิชย์แห่งหนึ่งเพื่อขอวงเงินกู้ระยะยาวจำนวน 972 ล้านบาท โดยมีวัตถุประสงค์เพื่อนำไปชำระคืนเงินกู้ยืมภายใต้สัญญาเงินกู้ฉบับเดิมและใช้ในการขยายธุรกิจของบริษัทฯ

ภายใต้สัญญาเงินกู้ยืม บริษัทฯต้องปฏิบัติตามเงื่อนไขทางการเงินบางประการ เช่น การดำรงสัดส่วน การถือหุ้นของผู้ถือหุ้นรายใหญ่ การจ่ายเงินปันผล การดำรงอัตราส่วนหนี้สินต่อส่วนของผู้ถือหุ้น การดำรงอัตราส่วนของผู้ถือหุ้นนี้เข้าซื้อที่ค้างชำระมากกว่า 3 เดือนขึ้นไปต่อผู้ถือหุ้นนี้เข้าซื้อทั้งหมด การดำรงอัตราส่วนของผู้ถือหุ้นนี้เข้าซื้อต่อหนี้เงินกู้ การไม่จำหน่ายสินทรัพย์หรือสิทธิในรายได้ และในกรณีก่อนนี้ใหม่ กลุ่มเจ้าหนี้ปัจจุบันต้องมีเงื่อนไขทางการเงินและหลักประกันไม่ด้อยกว่าวงเงินสินเชื่อที่บริษัทฯได้ทำใหม่ เป็นต้น

เงินกู้ยืมภายใต้สัญญาเงินกู้ดังกล่าวค้ำประกันโดยการโอนสิทธิเรียกร้องตามสัญญาเข้าซื้อและการจดจำนองที่ดินพร้อมสิ่งปลูกสร้างที่มีอยู่ในขณะนี้ และ/หรือจะมีต่อไปในภายหน้า และทะเบียนรถจักรยานยนต์ตามหนังสือแจ้งจากธนาคารพาณิชย์

ณ วันที่ 31 ธันวาคม 2557 บริษัทฯ มีวงเงินกู้ยืมระยะยาวตามสัญญาเงินกู้ที่ยังมิได้เบิกใช้ จำนวน 115.1 ล้านบาท (2556: 315.7 ล้านบาท)

20. หุ้นกู้

บริษัทฯได้ออกหุ้นกู้ชนิดระบุชื่อผู้ถือ ไม่ด้อยสิทธิ มีประกันบางส่วน และมีผู้แทนผู้ถือหุ้นกู้ ซึ่งมีรายละเอียดดังนี้

หุ้นกู้	อัตราดอกเบี้ย	อายุ	ครบกำหนด	(หน่วย: ล้านบาท)	
				งบการเงินรวม/งบการเงินเฉพาะกิจการ	
				2557	2556
หุ้นกู้ครั้งที่ 1/2557	ตามรายละเอียดในตารางด้านล่าง	3 ปี	27 กุมภาพันธ์ 2560	500,000	-
หัก: ค่าใช้จ่ายทางตรงในการออกหุ้นกู้รอตัดจ่าย				(11,697)	-
หุ้นกู้- สุทธิ				488,303	-

รายละเอียดของหุ้นกู้มีดังนี้

หุ้นกู้ไม่ด้อยสิทธิและมีประกันบางส่วนของบริษัท กรู๊ปลีส จำกัด (มหาชน) ครั้งที่ 1/2557 ครบกำหนดไถ่ถอนปี 2560

ชื่อของหุ้นกู้	"หุ้นกู้มีประกันบางส่วนของบริษัท กรู๊ปลีส จำกัด (มหาชน) ครั้งที่ 1/2557 ครบกำหนดไถ่ถอนปี 2560"
จำนวนเงิน	500 ล้านบาท
อายุ	3 (สาม) ปี นับจากวันที่ออกหุ้นกู้
วันที่ออกหุ้นกู้	27 กุมภาพันธ์ 2557
อัตราดอกเบี้ย	ตั้งแต่วันที่ 27 สิงหาคม 2557 ถึงวันที่ 29 กันยายน 2557 อัตราดอกเบี้ยร้อยละ 4.17 ต่อปี ตั้งแต่วันที่ 30 กันยายน 2557 ไปจนครบกำหนดไถ่ถอน อัตราดอกเบี้ยร้อยละ 4.55 ต่อปี

ระยะเวลาการชำระดอกเบี้ย	ชำระปีละ 2 ครั้ง ในวันที่ 27 กุมภาพันธ์ และวันที่ 27 สิงหาคมของทุกปี
การชำระเงินต้น	ตลอดอายุของหุ้นกู้ กำหนดชำระดอกเบี้ยครั้งแรกวันที่ 27 สิงหาคม 2557
เงื่อนไขและข้อกำหนดทางการเงิน	ในวันครบกำหนดไถ่ถอนหุ้นกู้คือวันที่ 27 กุมภาพันธ์ 2560 การดำรงสัดส่วนหนี้สินต่อส่วนของผู้ถือหุ้น อัตราส่วนลูกหนี้เช่าซื้อ และข้อกำหนดการประกาศจ่ายเงินปันผล และการจำหน่าย จ่ายหรือ โอน ทรัพย์สิน
การค้ำประกัน	ค้ำประกันบางส่วน โดยสถาบันการเงินแห่งหนึ่ง ตามที่กล่าวในหมายเหตุ 30.4

21. สำรองผลประโยชน์ระยะยาวของพนักงาน

จำนวนเงินสำรองผลประโยชน์ระยะยาวของพนักงานซึ่งเป็นเงินชดเชยพนักงานเมื่อออกจากงานแสดงได้ดังนี้

	(หน่วย: พันบาท)	
	งบการเงินรวม / งบการเงิน	
	เฉพาะกิจการ	
	2557	2556
ภาระผูกพันตามโครงการผลประโยชน์ต้นปี	4,157	2,774
ต้นทุนบริการในปัจจุบัน	630	1,081
ต้นทุนดอกเบี้ย	182	117
ผลประโยชน์ที่จ่ายในระหว่างปี	(747)	(360)
ขาดทุนจากการประมาณการตามหลักคณิตศาสตร์		
ประกันภัย	2,157	545
สำรองผลประโยชน์ระยะยาวของพนักงานปลายปี	6,379	4,157

ค่าใช้จ่ายเกี่ยวกับผลประโยชน์ระยะยาวของพนักงานรวมอยู่ในส่วนของกำไรหรือขาดทุนแสดงได้ดังนี้

	(หน่วย: พันบาท)	
	งบการเงินรวม / งบการเงิน	
	เฉพาะกิจการ	
	2557	2556
ต้นทุนบริการในปัจจุบัน	630	1,081
ต้นทุนดอกเบี้ย	182	117
ผลขาดทุนจากการประมาณการตามหลักคณิตศาสตร์		
ประกันภัยที่รับรู้ในปี	2,157	545
รวมค่าใช้จ่ายที่รับรู้ในส่วนของกำไรหรือขาดทุน	<u>2,969</u>	<u>1,743</u>
ค่าใช้จ่ายดังกล่าวรับรู้ในรายการต่อไปนี้ในส่วนของ		
กำไรหรือขาดทุน:		
ค่าใช้จ่ายในการบริการและการบริหาร	2,969	1,743

สมมติฐานที่สำคัญในการประมาณการตามหลักคณิตศาสตร์ประกันภัย ณ วันประเมินสรุปได้ดังนี้

	งบการเงินรวม / งบการเงิน	
	เฉพาะกิจการ	
	2557	2556
	(ร้อยละต่อปี)	(ร้อยละต่อปี)
อัตราคิดลด	3.6	4.4
อัตราการขึ้นเงินเดือนในอนาคต (ขึ้นกับช่วงอายุ)	7.0	7.0
อัตราการเปลี่ยนแปลงในจำนวนพนักงาน	15.88	15.88

จำนวนเงินภาระผูกพันตามโครงการผลประโยชน์สำหรับปีปัจจุบันและสี่ปีย้อนหลังแสดงได้ดังนี้

(หน่วย: พันบาท)

	ภาระผูกพันตามโครงการ ผลประโยชน์	การปรับปรุงตามประสบการณ์ที่เกิด จากหนี้สินโครงการ
	งบการเงินรวม / งบการเงิน เฉพาะกิจการ	งบการเงินรวม / งบการเงิน เฉพาะกิจการ
ปี 2557	6,379	1,912
ปี 2556	4,157	510
ปี 2555	2,774	(104)
ปี 2554	1,735	(1,127)
ปี 2553	3,519	-

22. หุ้นสามัญซื้อคืน

โครงการซื้อหุ้นคืนเพื่อบริหารทางการเงิน

เมื่อวันที่ 30 เมษายน 2557 ที่ประชุมสามัญประจำปีผู้ถือหุ้นของบริษัทฯ มีมติอนุมัติโครงการซื้อหุ้นคืนเพื่อบริหารทางการเงิน อย่างไรก็ตาม บริษัทฯ ไม่มีการซื้อคืนหุ้นสามัญในระหว่างช่วงระยะเวลาดังกล่าวและไม่มีหุ้นซื้อคืนคงเหลือ ณ วันที่ 31 ธันวาคม 2557

เมื่อวันที่ 6 พฤษภาคม 2557 บริษัทฯ ได้ดำเนินการแก้ไขข้อบังคับบริษัทฯ ข้อ 12 กับกระทรวงพาณิชย์ เพื่อให้บริษัทฯ สามารถซื้อหุ้นคืนได้

23. ทุนเรือนหุ้น

23.1 มติที่ประชุมสามัญประจำปีผู้ถือหุ้น

เมื่อวันที่ 30 เมษายน 2557 ที่ประชุมสามัญประจำปีผู้ถือหุ้นของบริษัทฯ ได้มีมติอนุมัติเรื่องต่างๆ ที่สำคัญดังนี้

- 1) อนุมัติการจัดสรรสำรองตามกฎหมายและการจ่ายปันผลจากผลการดำเนินงานปี 2556 โดยมีรายละเอียดดังนี้
 - จัดสรรเป็นสำรองตามกฎหมายในอัตราร้อยละ 10 ของทุนจดทะเบียน คิดเป็นจำนวน 15.05 ล้านบาท

- จ่ายเงินปันผลให้แก่ผู้ถือหุ้นของบริษัทฯ คิดเป็นจำนวนเงินไม่เกิน 167.91 ล้านบาท ทั้งนี้ ในระหว่างปี 2556 บริษัทฯ ได้จ่ายเงินปันผลระหว่างกาลให้แก่ผู้ถือหุ้นไปแล้วโดยจ่ายปันผลเป็นเงินสดเป็นจำนวนรวมประมาณ 109.48 ล้านบาท คิดเป็นอัตราหุ้นละ 0.11 บาท ซึ่งได้จ่ายเงินปันผลระหว่างกาลดังกล่าวไปเมื่อวันที่ 27 สิงหาคม 2556 ดังนั้นคงเหลือ 0.0409 - 0.0570 บาท ต่อหุ้น ที่จะจ่ายให้แก่ผู้ถือหุ้นครั้งนี้ คิดเป็นจำนวน 58.43 ล้านบาท บริษัทฯ กำหนดจ่ายเงินปันผลดังกล่าวในวันที่ 28 พฤษภาคม 2557
- 2) อนุมัติแก้ไขข้อบังคับบริษัทฯ ข้อ 12 เพื่อให้บริษัทฯ สามารถซื้อหุ้นคืนได้
- 3) รับทราบโครงการซื้อหุ้นคืนเพื่อบริหารทางการเงิน โดยมีรายละเอียดดังนี้
 - กำหนดระยะเวลาโครงการซื้อหุ้นคืนเพื่อบริหารทางการเงินภายหลังจากที่ประชุมผู้ถือหุ้นมีมติอนุมัติการแก้ไขข้อบังคับบริษัทฯ ให้สามารถซื้อหุ้นคืนได้
 - วงเงินสูงสุดที่จะใช้ในการซื้อหุ้นคืน 330 ล้านบาท
 - จำนวนหุ้นที่จะซื้อคืน 51,252,115 หุ้น มูลค่าที่ตราไว้หุ้นละ 0.50 บาท หรือคิดเป็นร้อยละ 5 ของหุ้นสามัญที่จำหน่ายได้แล้วทั้งหมด
 - บริษัทฯ ซื้อหุ้นดังกล่าวในตลาดหลักทรัพย์แห่งประเทศไทย โดยเสนอซื้อจากผู้ถือหุ้นเป็นการทั่วไป ราคาหุ้นที่ซื้อคืนแต่ละครั้งต้องไม่เกินร้อยละ 115 ของราคาปิดของหุ้นเฉลี่ย 5 วันทำการก่อนวันทำการซื้อแต่ละครั้ง
 - ระยะเวลาจำหน่ายหุ้นที่ซื้อคืนนั้น ทางคณะกรรมการบริษัทฯ จะพิจารณาวิธีจำหน่ายหุ้นอีกครั้ง ภายหลังจากเสร็จสิ้นโครงการซื้อคืน (ภายหลัง 6 เดือนนับแต่วันที่ซื้อหุ้นคืนเสร็จสิ้นแต่ต้องไม่เกิน 3 ปี) บริษัทฯ จะกำหนดราคาจำหน่ายหุ้นที่ซื้อคืนต้องไม่ต่ำกว่า 85% ของราคาปิดเฉลี่ย 5 วันทำการก่อนวันทำการขายแต่ละครั้ง
 - หุ้นที่บริษัทฯ ซื้อคืนจะไม่มีสิทธิในการรับเงินปันผล

23.2 การเพิ่มทุนจากการใช้สิทธิตามใบสำคัญแสดงสิทธิ

ในระหว่างปีปัจจุบัน บริษัทฯ ได้รับเงินจากการใช้สิทธิตามใบสำคัญแสดงสิทธิที่จะซื้อหุ้นสามัญ จำนวนรวม 180.6 ล้านบาท ตามรายละเอียดดังนี้

	จำนวนใบสำคัญ			
	แสดงสิทธิ (หน่วย)	จำนวนหุ้นสามัญ	ราคาใช้สิทธิ (บาทต่อหุ้น)	จำนวนเงิน (ล้านบาท)
GL-W2	5,159,075	61,062,674	2.95708	180.6

ณ วันที่ 31 ธันวาคม 2557 บริษัทฯ มีส่วนเกินมูลค่าหุ้นเป็นจำนวนเงินรวม 1,084.3 ล้านบาท (2556: 933.7 ล้านบาท)

23.3 รายการกระทบยอดจำนวนหุ้นสามัญ

จำนวนหุ้นสามัญ ทุนชำระแล้วและส่วนเกินมูลค่าหุ้นสามัญของบริษัทฯมีการเปลี่ยนแปลงดังนี้

	ส่วนเกินมูลค่า		
	จำนวนหุ้น (พันหุ้น)	ทุนชำระแล้ว (พันบาท)	หุ้นสามัญ (พันบาท)
<u>หุ้นสามัญที่ออกและชำระแล้ว</u>			
ณ วันต้นปี	1,024,707	512,353	933,680
เพิ่มทุนจากการใช้สิทธิของใบสำคัญแสดงสิทธิ	61,063	30,532	150,552
โอนใบสำคัญแสดงสิทธิซื้อหุ้นสามัญเป็นส่วนเกิน			
มูลค่าหุ้นสามัญ	-	-	22
ณ วันสิ้นปี	1,085,770	542,885	1,084,254

24. ใบสำคัญแสดงสิทธิ/ส่วนทุนจากการจ่ายโดยใช้หุ้นเป็นเกณฑ์

ณ วันที่ 31 ธันวาคม 2557 ยอดคงเหลือของใบสำคัญแสดงสิทธิซื้อหุ้นสามัญซึ่งออกโดยบริษัทฯมีรายละเอียดดังนี้

ประเภท ใบสำคัญแสดงสิทธิ	วันที่ออก	จำนวนใบสำคัญ แสดงสิทธิที่ออกครั้งแรก	อายุใบสำคัญ แสดงสิทธิ	ราคาใช้สิทธิ ต่อ 1 หุ้นสามัญ	อัตราการใช้สิทธิ	
						ออกให้แก่
GL-W2	1 พฤศจิกายน 2555	22,775,694 หน่วย	0.10 บาท	2 ปี	2.95708 บาท	11.8360 หุ้นสามัญ
GL-W3	2 ธันวาคม 2556	332,783,154 หน่วย	-	2 ปี	10 บาท	1 หุ้นสามัญ
GL-WD	15 พฤษภาคม 2555	1,000,000 หน่วย	-	3 ปี	1.65766 บาท	11.8360 หุ้นสามัญ

จำนวนใบสำคัญแสดงสิทธิที่จะซื้อหุ้นสามัญของบริษัทฯในระหว่างปีมีการเปลี่ยนแปลงดังนี้

ประเภท ใบสำคัญ แสดงสิทธิ	จำนวนใบสำคัญแสดง สิทธิคงเหลือ ณ วันที่ 1 มกราคม 2557	จำนวนใบสำคัญแสดง สิทธิที่มีการใช้สิทธิ ในระหว่างปี	จำนวนใบสำคัญแสดง สิทธิที่หมดอายุ/ยกเลิก ในระหว่างปี	จำนวนใบสำคัญแสดง สิทธิคงเหลือ ณ วันที่ 31 ธันวาคม 2557
GL-W2	5,356,893	(5,130,675)	(226,218)	-
GL-W3	332,783,154	-	-	332,783,154
GL-WD	872,400	-	(64,100)	808,300

เมื่อวันที่ 1 พฤศจิกายน 2557 คงเหลือใบสำคัญแสดงสิทธิที่จะซื้อหุ้นสามัญที่ออกให้ผู้ถือหุ้นเดิม (GL-W2) จำนวน 226,218 หน่วย ซึ่งไม่มีผู้มาใช้สิทธิและได้หมดอายุลง บริษัทฯได้โอนมูลค่าคงเหลือของใบสำคัญแสดงสิทธิดังกล่าวจำนวน 0.02 ล้านบาท เป็นส่วนเกินมูลค่าหุ้นในงบแสดงฐานะการเงิน

บริษัทฯได้ยกเลิกการออกใบสำคัญแสดงสิทธิที่จะซื้อหุ้นสามัญของบริษัทฯที่จัดสรรให้แก่กรรมการและพนักงานของบริษัทฯ (GL-WD) ซึ่งมียอดสะสมจนถึงวันที่ 31 ธันวาคม 2557 จำนวน 200,700 หน่วย เนื่องจากพนักงานผู้ได้รับใบสำคัญแสดงสิทธิดังกล่าวลาออก ซึ่งไม่เป็นตามเงื่อนไขของการได้รับใบสำคัญแสดงสิทธิข้างต้น

เมื่อวันที่ 15 พฤษภาคม 2555 ที่ประชุมวิสามัญผู้ถือหุ้นของบริษัทฯ ได้มีอนุมติการออกใบสำคัญแสดงสิทธิที่จะซื้อหุ้นสามัญจำนวน 1,000,000 หน่วย (GL-WD) เพื่อจัดสรรแก่กรรมการและพนักงานของบริษัทฯ ในราคาเสนอขายศูนย์บาทต่อหน่วย ใบสำคัญแสดงสิทธิมีอายุ 3 ปี นับตั้งแต่วันออกใบสำคัญแสดงสิทธิ โดยมีอัตราการใช้สิทธิหลังปรับคือ ใบสำคัญแสดงสิทธิ 1 หน่วย มีสิทธิซื้อหุ้นสามัญใหม่ได้ 11.8360 หุ้น ในราคาใช้สิทธิ 1.65766 บาทต่อ 1 หุ้นสามัญ มูลค่ายุติธรรมโดยประมาณของสิทธิซื้อหุ้นแต่ละสิทธิที่ออกเท่ากับ 4.08 บาท กำหนดโดยใช้แบบจำลองการกำหนดราคาสิทธิตามแบบจำลองของ Black-Scholes Merton ข้อมูลนำเข้าแบบจำลอง ได้แก่ ราคาหุ้น ณ วันที่กำหนดราคาซึ่งเท่ากับ 24.9 บาท ราคาใช้สิทธิเท่ากับ 19.62 บาท ความผันผวนที่คาดหวังร้อยละ 32.85 ความคาดหวังอัตราการจ่ายเงินปันผลร้อยละ 8.62 อายุสัญญา 3 ปี และอัตราดอกเบี้ยปลอดความเสี่ยงร้อยละ 3.44

การจ่ายปันผลหุ้นสามัญและการเปลี่ยนแปลงมูลค่าหุ้นสามัญในปี 2556 ไม่ได้เป็นการปรับปรุงเงื่อนไขหรือข้อตกลงของโครงการ จึงไม่ส่งผลให้เกิดการเปลี่ยนแปลงในมูลค่ายุติธรรมของสิทธิซื้อหุ้น GL-WD

ในระหว่างปีสิ้นสุดวันที่ 31 ธันวาคม 2557 บริษัทฯบันทึกค่าใช้จ่ายสำหรับโครงการ GL-WD เป็นจำนวน 1.36 ล้านบาท ซึ่งรวมอยู่ในค่าใช้จ่ายเกี่ยวกับพนักงาน (2556: 1.36 ล้านบาท)

25. เงินปันผล/หุ้นปันผล

เงินปันผลที่ประกาศจ่ายในปี 2557 ประกอบด้วย

เงินปันผล/หุ้นปันผล	อนุมัติโดย	ปันผลจ่าย (พันบาท)	ปันผลจ่ายต่อหุ้น (บาท)
เงินปันผลคงเหลือจากผลการดำเนินงานปี 2556	ที่ประชุมสามัญผู้ถือหุ้น เมื่อวันที่ 30 เมษายน 2557	56,897	0.0568
รวมเงินปันผลและหุ้นปันผล สำหรับปี 2557		56,897	0.0568

เงินปันผลและหุ้นปันผลที่ประกาศจ่ายในปี 2556 ประกอบด้วย

เงินปันผล/หุ้นปันผล	อนุมัติโดย	ปันผลจ่าย (พันบาท)	ปันผลจ่ายต่อหุ้น (บาท)
เงินปันผลระหว่างกาลคงเหลือจากผลการดำเนินงานระหว่าง วันที่ 1 มกราคม 2555 ถึง 30 กันยายน 2555	ที่ประชุมคณะกรรมการบริษัทฯ เมื่อวันที่ 12 มีนาคม 2556	69,532	1.00

เงินปันผล/หุ้นปันผล	อนุมัติโดย	ปันผลจ่าย (พันบาท)	ปันผลจ่ายต่อหุ้น (บาท)
เงินปันผลคงเหลือจากผล การดำเนินงานปี 2555	ที่ประชุมสามัญผู้ถือหุ้น เมื่อวันที่ 26 เมษายน 2556	8,036	0.10
หุ้นปันผลประจำปี 2555 การดำเนินงานปี 2555	ที่ประชุมสามัญผู้ถือหุ้น เมื่อวันที่ 26 เมษายน 2556	72,321	0.92
เงินปันผลประกาศจ่ายจาก กำไรสำหรับครึ่งปีแรก	ที่ประชุมคณะกรรมการบริษัทฯ เมื่อวันที่ 27 สิงหาคม 2556	109,480	0.11
รวมเงินปันผลและหุ้นปันผล สำหรับปี 2556		259,369	2.13

26. สำรองตามกฎหมาย

ภายใต้บทบัญญัติของมาตรา 116 แห่งพระราชบัญญัติบริษัทมหาชนจำกัด พ.ศ. 2535 บริษัทฯ ต้องจัดสรรกำไรสุทธิประจำปีส่วนหนึ่งไว้เป็นทุนสำรองไม่น้อยกว่าร้อยละ 5 ของกำไรสุทธิประจำปีหักด้วยยอดขาดทุนสะสมยกมา (ถ้ามี) จนกว่าทุนสำรองนี้จะมีจำนวนไม่น้อยกว่าร้อยละ 10 ของทุนจดทะเบียน สำรองตามกฎหมายดังกล่าวไม่สามารถนำไปจ่ายเงินปันผลได้

27. ค่าใช้จ่ายตามลักษณะ

รายการค่าใช้จ่ายแบ่งตามลักษณะประกอบด้วยรายการค่าใช้จ่ายที่สำคัญดังต่อไปนี้

(หน่วย: พันบาท)

	งบการเงินรวม		งบการเงินเฉพาะกิจการ	
	2557	2556	2557	2556
เงินเดือนและค่าแรงและผลประโยชน์อื่นของพนักงาน	297,125	181,166	216,952	166,646
ค่าบริการทำสัญญา	38,851	40,904	37,531	40,825
ค่าใช้จ่ายในการติดตามหนี้	24,426	21,136	22,854	21,136
ค่าเสื่อมราคา	17,168	10,601	9,445	9,028
ค่าตัดจำหน่าย	21,256	9,425	-	-
ค่าธรรมเนียมงานทะเบียน	5,526	7,785	2,652	7,785
ค่าธรรมเนียมวิชาชีพ	7,216	4,816	2,998	2,427

28. กำไรต่อหุ้น

กำไรต่อหุ้นขั้นพื้นฐานคำนวณโดยหารกำไรสำหรับปีที่เป็นของผู้ถือหุ้นของบริษัทฯ (ไม่รวมกำไรขาดทุนเบ็ดเสร็จอื่น) ด้วยจำนวนถัวเฉลี่ยถ่วงน้ำหนักของหุ้นสามัญที่ออกอยู่ในระหว่างปี

กำไรต่อหุ้นปรับลดคำนวณโดยหารกำไรสำหรับปีที่เป็นของผู้ถือหุ้นของบริษัทฯ (ไม่รวมกำไรขาดทุนเบ็ดเสร็จอื่น) ด้วยผลรวมของจำนวนถัวเฉลี่ยถ่วงน้ำหนักของหุ้นสามัญที่ออกอยู่ในระหว่างปีตามที่กล่าวข้างต้นกับจำนวนถัวเฉลี่ยถ่วงน้ำหนักของหุ้นสามัญที่บริษัทฯ อาจต้องออกเพื่อแปลงหุ้นสามัญเทียบเท่าปรับลดทั้งสิ้นให้เป็นหุ้นสามัญ โดยสมมติว่าได้มีการแปลงเป็นหุ้นสามัญ ณ วันต้นปี หรือ ณ วันออกหุ้นสามัญเทียบเท่า

กำไรต่อหุ้นขั้นพื้นฐานและกำไรต่อหุ้นปรับลด แสดงการคำนวณ ได้ดังนี้

	งบการเงินรวม					
	กำไรสำหรับปี		จำนวนหุ้นสามัญ		กำไรต่อหุ้น	
	2557	2556	ถัวเฉลี่ยถ่วงน้ำหนัก		2557	2556
(พันบาท)	(พันบาท)	(พันหุ้น)	(พันหุ้น)	(บาท)	(บาท)	
กำไรต่อหุ้นขั้นพื้นฐาน						
กำไรสำหรับปี	114,704	240,313	1,052,988	953,579	0.109	0.252
ผลกระทบของหุ้นสามัญ						
เทียบเท่าปรับลด						
GL-W2	-	-	17,059	91,829		
GL-WC	-	-	-	771		
GL-WD	-	-	7,322	9,241		
กำไรต่อหุ้นปรับลด						
กำไรที่เป็นของผู้ถือหุ้นสามัญ						
สมมติว่ามีการใช้สิทธิซื้อ						
หุ้นสามัญ	114,704	240,313	1,077,369	1,055,420	0.106	0.228

	งบการเงินเฉพาะกิจการ					
	กำไรสำหรับปี		จำนวนหุ้นสามัญ ถัวเฉลี่ยถ่วงน้ำหนัก		กำไรต่อหุ้น	
	2557 (พันบาท)	2556 (พันบาท)	2557 (พันหุ้น)	2556 (พันหุ้น)	2557 (บาท)	2556 (บาท)
กำไรต่อหุ้นขั้นพื้นฐาน						
กำไรสำหรับปี	144,225	257,856	1,052,988	953,579	0.137	0.270
ผลกระทบของหุ้นสามัญ เทียบเท่าปรับลด						
GL-W2	-	-	17,059	91,829		
GL-WC	-	-	-	771		
GL-WD	-	-	7,322	9,241		
กำไรต่อหุ้นปรับลด						
กำไรที่เป็นของผู้ถือหุ้นสามัญ สมมติว่ามีการใช้สิทธิซื้อ หุ้นสามัญ	144,225	257,856	1,077,369	1,055,420	0.134	0.244

อย่างไรก็ตาม ไม่มีการคำนวณกำไรต่อหุ้นปรับลดสำหรับใบสำคัญแสดงสิทธิที่จะซื้อหุ้นสามัญ (GL-W3) ตามที่กล่าวไว้ในหมายเหตุ 24 สำหรับปีสิ้นสุดวันที่ 31 ธันวาคม 2557 และ 2556 เนื่องจากราคาใช้สิทธิรวมกับมูลค่ายุติธรรมต่อหน่วยของใบสำคัญแสดงสิทธิที่จะซื้อหุ้นสามัญมีราคาสูงกว่าราคาตลาดถัวเฉลี่ยของหุ้นสามัญของบริษัทฯ

29. กองทุนสำรองเลี้ยงชีพ

บริษัทฯ และพนักงานได้ร่วมกันจัดตั้งกองทุนสำรองเลี้ยงชีพขึ้นตามพระราชบัญญัติกองทุนสำรองเลี้ยงชีพ พ.ศ. 2530 โดยบริษัทฯ และพนักงานจะจ่ายสมทบเข้ากองทุนเป็นรายเดือนในอัตราร้อยละ 3 ของเงินเดือน กองทุนสำรองเลี้ยงชีพนี้บริหารโดยบริษัทหลักทรัพย์จัดการกองทุน อยูชยา จำกัด และจะจ่ายให้แก่พนักงานเมื่อพนักงานนั้นออกจากงานตามระเบียบว่าด้วยกองทุนของบริษัทฯ ในระหว่างปี 2557 และ 2556 บริษัทฯ ได้จ่ายเงินสมทบกองทุนเป็นจำนวนเงิน 5.3 ล้านบาท และ 2.6 ล้านบาท ตามลำดับ

30. ภาระผูกพัน

30.1 ภาระผูกพันเกี่ยวกับรายจ่ายฝ่ายทุน

ณ วันที่ 31 ธันวาคม 2557 บริษัทฯ มีรายจ่ายฝ่ายทุนจำนวนเงิน 14.26 ล้านบาท ที่เกี่ยวข้องกับการจัดซื้อระบบคอมพิวเตอร์ (2556: 16.55 ล้านบาท)

30.2 ภาระผูกพันเกี่ยวกับสัญญาเช่าและบริการ

บริษัทฯ และบริษัทย่อยได้เข้าทำสัญญาเช่าดำเนินงานที่เกี่ยวข้องกับการเช่าที่ดินและพื้นที่ในอาคารอายุของสัญญามีระยะเวลาตั้งแต่ 1 ถึง 5 ปี

บริษัทฯ มีจำนวนเงินขั้นต่ำที่ต้องจ่ายในอนาคตทั้งสิ้นภายใต้สัญญาเช่าดำเนินงานที่บอกเลิกไม่ได้ ดังนี้

	งบการเงินรวม			
	2557		2556	
	พันธเหรียญ		พันธเหรียญ	
	<u>พันธบาท</u>	<u>สหรัฐอเมริกา</u>	<u>พันธบาท</u>	<u>สหรัฐอเมริกา</u>
จ่ายชำระ				
ภายใน 1 ปี	10,342	14	3,586	11
มากกว่า 1 ปี แต่ไม่เกิน 5 ปี	9,291	-	2,075	-

	งบการเงินเฉพาะกิจการ			
	2557		2556	
	พันธเหรียญ		พันธเหรียญ	
	<u>พันธบาท</u>	<u>สหรัฐอเมริกา</u>	<u>พันธบาท</u>	<u>สหรัฐอเมริกา</u>
จ่ายชำระ				
ภายใน 1 ปี	7,644	14	3,586	11
มากกว่า 1 ปี แต่ไม่เกิน 5 ปี	6,769	-	2,075	-

30.3 ภาระผูกพันเกี่ยวกับสัญญาบริการ

ณ วันที่ 31 ธันวาคม 2557 บริษัทฯ มีภาระที่ต้องจ่ายค่าธรรมเนียมที่ปรึกษาการลงทุนในต่างประเทศให้กับบุคคลที่เป็นพนักงานของกิจการที่เกี่ยวข้องกันเป็นจำนวนเงิน 0.10 ล้านดอลลาร์สหรัฐอเมริกา 0.50 ล้านเยน และ 0.70 ล้านบาทต่อเดือน (2556: 0.04 ล้านดอลลาร์สหรัฐอเมริกาต่อเดือน 0.20 ล้านเยน และ 0.90 ล้านบาทต่อเดือน)

30.4 การค้ำประกัน

ณ วันที่ 31 ธันวาคม 2557 บริษัทฯ มีหนังสือค้ำประกันซึ่งออกโดยธนาคารในนามบริษัทฯ เหลืออยู่เป็นจำนวน 300 ล้านบาท ซึ่งเกี่ยวเนื่องกับการค้ำประกันหุ้นกู้และจำนวน 0.3 ล้านบาท ซึ่งเกี่ยวเนื่องกับการค้ำประกันการใช้ไฟฟ้าและการใช้บริการไปรษณีย์ (2556: 0.3 ล้านบาท)

31. การเสนอข้อมูลทางการเงินจำแนกตามส่วนงาน

ข้อมูลส่วนงานดำเนินงานที่นำเสนอนี้สอดคล้องกับรายงานภายในของบริษัทฯที่มีอำนาจตัดสินใจสูงสุดด้านการดำเนินงานได้รับและสอบทานอย่างสม่ำเสมอเพื่อใช้ในการตัดสินใจในการจัดสรรทรัพยากรให้กับส่วนงานและประเมินผลการดำเนินงานของส่วนงาน ทั้งนี้ผู้มีอำนาจตัดสินใจสูงสุดด้านการดำเนินงานของบริษัทคือคณะกรรมการบริษัท

เพื่อวัตถุประสงค์ในการบริหารงาน บริษัทฯและบริษัทย่อยจัดโครงสร้างองค์กรเป็นหน่วยธุรกิจตามประเภทของบริการ บริษัทฯและบริษัทย่อยมีส่วนงานที่รายงานทั้งสิ้น 2 ส่วนงาน

- ส่วนงานธุรกิจให้บริการสินเชื่อเช่าซื้อรถจักรยานยนต์
- ส่วนงานธุรกิจบริการที่ปรึกษาทางการเงิน และจัดการเงินลงทุนอื่น

บริษัทฯและบริษัทย่อยไม่มีการรวมส่วนงานดำเนินงานเป็นส่วนงานที่รายงานข้างต้น

ผู้มีอำนาจตัดสินใจสูงสุดสอบทานผลการดำเนินงานของแต่ละหน่วยธุรกิจแยกจากกันเพื่อวัตถุประสงค์ในการตัดสินใจเกี่ยวกับการจัดสรรทรัพยากรและการประเมินผลการปฏิบัติงาน บริษัทฯประเมินผลการปฏิบัติงานของส่วนงานโดยพิจารณาจากกำไรหรือขาดทุนจากการดำเนินงานและสินทรัพย์รวมซึ่งวัดมูลค่าโดยใช้เกณฑ์เดียวกับที่ใช้ในการวัดกำไรหรือขาดทุนจากการดำเนินงานและสินทรัพย์รวมในงบการเงิน

การบันทึกบัญชีสำหรับรายการระหว่างส่วนงานที่รายงานเป็นไปในลักษณะเดียวกับการบันทึกบัญชีสำหรับรายการธุรกิจกับบุคคลภายนอก

ข้อมูลรายได้ กำไร และสินทรัพย์รวม/หนี้สินรวมของส่วนงานของบริษัทฯ และบริษัทย่อยสำหรับปีสิ้นสุดวันที่ 31 ธันวาคม 2557 และ 2556 มีดังต่อไปนี้

(หน่วย: พันบาท)

	สำหรับปีสิ้นสุดวันที่ 31 ธันวาคม 2557				
	ส่วนงานธุรกิจ ให้บริการสินเชื่อเช่าซื้อ	ส่วนงานธุรกิจ บริการที่ปรึกษา ด้านการเงิน	รวมส่วนงาน ที่รายงาน	รายการปรับปรุง และตัดรายการ ระหว่างกัน	งบการเงินรวม
รายได้ดอกเบี้ยเช่าซื้อ	1,666,739	-	1,666,739	-	1,666,739
รายได้อื่น	165,160	40,175	205,335	-	205,335
รายได้ระหว่างส่วนงาน	105,030	51,063	156,093	(156,093)	-
รวมรายได้	1,936,929	91,238	2,028,167	(156,093)	1,872,074
ค่าใช้จ่ายทางการเงิน	(316,620)	(29,333)	(345,953)	95,535	(250,418)
ค่าเสื่อมราคาและค่าตัดจำหน่าย	(18,340)	-	(18,340)	(20,084)	(38,424)
หนี้สูญและหนี้สงสัยจะสูญ	(494,857)	-	(494,857)	-	(494,857)
ขาดทุนจากการจำหน่ายทรัพย์สินรอการขาย	(431,820)	-	(431,820)	-	(431,820)

(หน่วย: พันบาท)

สำหรับปีสิ้นสุดวันที่ 31 ธันวาคม 2557

	ส่วนงานธุรกิจ		รายการปรับปรุง		
	ส่วนงานธุรกิจ ให้บริการสินเชื่อเช่าซื้อ	บริการที่ปรึกษา ด้านการเงิน	รวมส่วนงาน ที่รายงาน	และตัดรายการ ระหว่างกัน	งบการเงินรวม
ค่าใช้จ่ายในการบริการและบริหาร	(528,789)	(48,998)	(577,787)	55,070	(522,717)
ค่าใช้จ่ายภาษีเงินได้	(24,049)	3,803	(20,246)	1,112	(19,134)
กำไรของส่วนงาน	122,454	16,710	139,164	(24,460)	114,704
สินทรัพย์รวมของส่วนงาน					
<i>การเพิ่มขึ้นของสินทรัพย์ไม่หมุนเวียน ที่ไม่รวมเครื่องมือทางการเงินและสินทรัพย์ภาษีเงินได้รอดักบัญชี</i>					
หนี้สินรวมของส่วนงาน	46,806	5,339	52,145	60,857	113,002
หนี้สินรวมของส่วนงาน	2,222	-	2,222	-	2,222

(หน่วย: พันบาท)

สำหรับปีสิ้นสุดวันที่ 31 ธันวาคม 2556

	ส่วนงานธุรกิจ		รายการปรับปรุง		
	ส่วนงานธุรกิจ ให้บริการสินเชื่อเช่าซื้อ	บริการที่ปรึกษา ด้านการเงิน	รวมส่วนงาน ที่รายงาน	และตัดรายการ ระหว่างกัน	งบการเงินรวม
รายได้ดอกเบี้ยเช่าซื้อ	1,258,280	-	1,258,280	-	1,258,280
รายได้อื่น	173,531	39,729	213,260	-	213,260
รายได้ระหว่างส่วนงาน	20,778	5,733	26,511	(26,511)	-
รวมรายได้	1,452,589	45,462	1,498,051	(26,511)	1,471,540
ค่าใช้จ่ายทางการเงิน	(151,576)	(10,565)	(162,141)	16,433	(145,708)
ค่าเสื่อมราคาและค่าตัดจำหน่าย	(11,042)	-	(11,042)	(8,983)	(20,025)
หนี้สูญและหนี้สงสัยจะสูญ	(343,635)	-	(343,635)	-	(343,635)
ขาดทุนจากการจำหน่ายทรัพย์สินรอการขาย	(314,387)	-	(314,387)	-	(314,387)
ค่าใช้จ่ายในการบริการและบริหาร	(330,314)	(5,863)	(336,177)	(6,642)	(342,819)
ค่าใช้จ่ายภาษีเงินได้	(62,888)	(3,614)	(66,502)	1,849	(64,653)
กำไรของส่วนงาน	238,747	25,420	264,167	(23,854)	240,313
สินทรัพย์รวมของส่วนงาน					
<i>การเพิ่มขึ้นของสินทรัพย์ไม่หมุนเวียน ที่ไม่รวมเครื่องมือทางการเงินและสินทรัพย์ภาษีเงินได้รอดักบัญชี</i>					
หนี้สินรวมของส่วนงาน	127,800	69,187	196,987	47,682	244,669
หนี้สินรวมของส่วนงาน	1,383	-	1,383	-	1,383

ข้อมูลเกี่ยวกับเขตภูมิศาสตร์

รายได้จากลูกค้าภายนอกกำหนดขึ้นตามสถานที่ตั้งของลูกค้า

	(หน่วย: พันบาท)	
	2557	2556
รายได้จากลูกค้าภายนอก		
ประเทศไทย	1,704,426	1,420,887
ประเทศกัมพูชา	127,473	10,925
ประเทศสิงคโปร์	40,175	39,729
รวม	<u>1,872,074</u>	<u>1,471,541</u>
สินทรัพย์ไม่หมุนเวียน (ไม่รวมเครื่องมือทางการเงินและ สินทรัพย์ภายใต้เงินได้รอตัดบัญชี)		
ประเทศไทย	154,351	61,727
ประเทศกัมพูชา	184,618	169,579
ประเทศสิงคโปร์	74,526	69,187
รวม	<u>413,495</u>	<u>300,493</u>

32. เครื่องมือทางการเงิน

32.1 นโยบายการบริหารความเสี่ยง

เครื่องมือทางการเงินที่สำคัญของบริษัทฯและบริษัทย่อยตามที่นิยามอยู่ในมาตรฐานการบัญชีฉบับที่ 107 “การแสดงผลการและการเปิดเผยข้อมูลสำหรับเครื่องมือทางการเงิน” ประกอบด้วย เงินสดและรายการเทียบเท่าเงินสด ลูกหนี้ตามสัญญาเช่าซื้อและขายผ่อนชำระ เงินให้กู้ยืมระยะสั้น เงินฝากประจำที่มีภาระค้ำประกัน ลูกหนี้และเงินให้กู้ยืมแก่พนักงาน เงินเบิกเกินบัญชีและเงินกู้ยืมระยะสั้นจากสถาบันการเงินและเงินกู้ยืมระยะยาว บริษัทฯและบริษัทย่อยมีความเสี่ยงที่เกี่ยวข้องกับเครื่องมือทางการเงินดังกล่าว และมีนโยบายในการบริหารความเสี่ยงดังนี้

ความเสี่ยงด้านการให้สินเชื่อ

บริษัทฯและบริษัทย่อยมีความเสี่ยงด้านการให้สินเชื่อที่เกี่ยวข้องกับลูกหนี้ตามสัญญาเช่าซื้อและขายผ่อนชำระ ลูกหนี้สินเชื่อเงินสด และเงินให้กู้ยืม ฝ่ายบริหารควบคุมความเสี่ยงนี้โดยการกำหนดให้มีนโยบายและวิธีการในการควบคุมสินเชื่อที่เหมาะสม นอกจากนี้ การให้สินเชื่อของบริษัทฯไม่มีการกระจุกตัวเนื่องจากบริษัทฯมีฐานของลูกค้าที่หลากหลายและมีอยู่จำนวนมาก ราย ดังนั้นบริษัทฯจึงไม่คาดว่าจะได้รับความเสียหายที่เป็นสาระสำคัญจากการให้สินเชื่อนอกจากจำนวนค่าเผื่อหนี้สงสัยจะสูญที่บันทึกไว้แล้วในบัญชี

ความเสี่ยงจากอัตราดอกเบี้ย

บริษัทมีความเสี่ยงจากอัตราดอกเบี้ยที่สำคัญอันเกี่ยวเนื่องกับเงินฝากสถาบันการเงิน ลูกหนี้ตามสัญญาเช่าซื้อและขายผ่อนชำระ เงินฝากประจำที่มีภาระค่าประกัน เงินให้กู้ยืม ลูกหนี้และเงินให้กู้ยืมแก่พนักงาน เงินเบิกเกินบัญชีและเงินกู้ยืมระยะสั้นจากสถาบันการเงินและเงินกู้ยืมระยะยาวที่มีดอกเบี้ย อย่างไรก็ตาม เนื่องจากสินทรัพย์และหนี้สินทางการเงินส่วนใหญ่มีอัตราดอกเบี้ยที่ปรับขึ้นลงตามอัตราตลาด หรือมีอัตราดอกเบี้ยคงที่ซึ่งใกล้เคียงกับอัตราตลาดในปัจจุบัน ความเสี่ยงจากอัตราดอกเบี้ยของบริษัทจึงอยู่ในระดับต่ำ

ณ วันที่ 31 ธันวาคม 2557 และ 2556 สินทรัพย์และหนี้สินทางการเงินที่สำคัญสามารถจัดตามประเภทอัตราดอกเบี้ย และสำหรับสินทรัพย์และหนี้สินทางการเงินที่มีอัตราดอกเบี้ยคงที่สามารถแยกตามวันที่ครบกำหนด หรือวันที่มีการกำหนดอัตราดอกเบี้ยใหม่ (หากวันที่มีการกำหนดอัตราดอกเบี้ยใหม่ถึงก่อน) ได้ดังนี้

(หน่วย: ล้านบาท)

	งบการเงินรวม ณ วันที่ 31 ธันวาคม 2557				
	อัตราดอกเบี้ยคงที่		อัตราดอกเบี้ย		รวม
	ภายใน 1 ปี	มากกว่า 1 ถึง 5 ปี	ปรับขึ้นลงตามราคาตลาด	ไม่มีอัตราดอกเบี้ย	
สินทรัพย์ทางการเงิน					
เงินสดและรายการเทียบเท่าเงินสด	-	-	51.28	306.17	357.45
ลูกหนี้ตามสัญญาเช่าซื้อและขายผ่อนชำระ - สุทธิ	3,163.95	2,922.44	-	-	6,086.39
เงินให้กู้ยืมระยะสั้นและดอกเบี้ยค้างรับ	24.78	-	-	-	24.78
เงินให้กู้ยืมระยะสั้นและดอกเบี้ยค้างรับจากกิจการที่เกี่ยวข้องกัน	38.42	-	-	-	38.42
เงินฝากธนาคารที่มีภาระค่าประกัน	0.32	-	-	-	0.32
ลูกหนี้และเงินให้กู้ยืมแก่พนักงาน	-	-	-	0.45	0.45
	<u>3,227.47</u>	<u>2,922.44</u>	<u>51.28</u>	<u>306.62</u>	<u>6,507.81</u>
หนี้สินทางการเงิน					
เงินเบิกเกินบัญชีและเงินกู้ยืมระยะสั้นจากสถาบันการเงิน	-	-	250.00	-	250.00
เจ้าหนี้การค้าและเจ้าหนี้อื่น	-	-	-	9.08	9.08
เงินกู้ยืมระยะสั้นและดอกเบี้ยค้างจ่ายแก่กิจการที่เกี่ยวข้องกัน	19.80	-	-	-	19.80
เงินกู้ยืมระยะยาว	395.80	115.00	3,349.06	-	3,859.86
หุ้นกู้	-	488.30	-	-	488.30
	<u>415.60</u>	<u>603.30</u>	<u>3,599.06</u>	<u>9.08</u>	<u>4,627.04</u>

(หน่วย: ล้านบาท)

งบการเงินรวม ณ วันที่ 31 ธันวาคม 2556

	อัตราดอกเบี้ยคงที่		อัตราดอกเบี้ย		รวม
	ภายใน	มากกว่า 1	ปรับขึ้นลง	ไม่มี	
	1 ปี	ถึง 5 ปี	ตามราคาตลาด	อัตราดอกเบี้ย	
สินทรัพย์ทางการเงิน					
เงินสดและรายการเทียบเท่าเงินสด	-	-	7.63	312.91	320.54
ลูกหนี้ตามสัญญาเช่าซื้อและขายผ่อนชำระ - สุทธิ	2,208.37	2,323.22	-	-	4,531.59
เงินให้กู้ยืมระยะสั้นและดอกเบี้ยค้างรับ	23.37	-	-	-	23.37
เงินให้กู้ยืมระยะสั้นแก่กิจการที่เกี่ยวข้องกัน	55.16	-	-	-	55.16
เงินฝากธนาคารที่มีภาระค้ำประกัน	0.32	-	-	-	0.32
ลูกหนี้และเงินให้กู้ยืมแก่พนักงาน	-	-	-	0.24	0.24
	2,287.22	2,323.22	7.63	313.15	4,931.22
หนี้สินทางการเงิน					
เงินเบิกเกินบัญชีและเงินกู้ยืมระยะสั้นจาก					
สถาบันการเงิน	-	-	13.55	-	13.55
เจ้าหนี้การค้าและเจ้าหนี้อื่น	-	-	-	4.32	4.32
เงินกู้ยืมระยะยาว	-	-	3,097.52	-	3,097.52
	-	-	3,111.07	4.32	3,115.39

(หน่วย: ล้านบาท)

งบการเงินเฉพาะกิจการ ณ วันที่ 31 ธันวาคม 2557

	อัตราดอกเบี้ยคงที่		อัตราดอกเบี้ย		รวม
	ภายใน	มากกว่า 1	ปรับขึ้นลง	ไม่มี	
	1 ปี	ถึง 5 ปี	ตามราคาตลาด	อัตราดอกเบี้ย	
สินทรัพย์ทางการเงิน					
เงินสดและรายการเทียบเท่าเงินสด	-	-	0.31	70.85	71.16
ลูกหนี้ตามสัญญาเช่าซื้อและขายผ่อนชำระ - สุทธิ	2,330.50	2,202.28	-	-	4,532.78
เงินให้กู้ยืมระยะสั้นและดอกเบี้ยค้างรับจาก					
กิจการที่เกี่ยวข้องกัน	1,190.17	-	-	-	1,190.17
เงินฝากธนาคารที่มีภาระค้ำประกัน	0.32	-	-	-	0.32
ลูกหนี้และเงินให้กู้ยืมแก่พนักงาน	-	-	-	0.20	0.20
	3,520.99	2,202.28	0.31	71.05	5,794.63
หนี้สินทางการเงิน					
เงินเบิกเกินบัญชีและเงินกู้ยืมระยะสั้นจาก					
สถาบันการเงิน	-	-	250.00	-	250.00
เจ้าหนี้การค้าและเจ้าหนี้อื่น	-	-	-	6.35	6.35
เงินกู้ยืมระยะยาว	395.80	115.00	3,349.06	-	3,859.86
หุ้นกู้	-	488.30	-	-	488.30
	395.80	603.30	3,599.06	6.35	4,604.51

(หน่วย: ล้านบาท)

งบการเงินเฉพาะกิจการ ณ วันที่ 31 ธันวาคม 2556

	อัตราดอกเบี้ยคงที่		อัตราดอกเบี้ย		รวม
	ภายใน 1 ปี	มากกว่า 1 ถึง 5 ปี	ปรับขึ้นลง ตามราคาตลาด	ไม่มี อัตราดอกเบี้ย	
สินทรัพย์ทางการเงิน					
เงินสดและรายการเทียบเท่าเงินสด	-	-	1.35	84.81	86.16
ลูกหนี้ตามสัญญาเช่าซื้อและขายผ่อนชำระ - สุทธิ	2,145.48	2,275.92	-	-	4,421.40
เงินให้กู้ยืมระยะสั้นและดอกเบี้ยค้างรับจาก					
กิจการที่เกี่ยวข้องกัน	203.88	-	-	-	203.88
เงินฝากธนาคารที่มีภาระค้ำประกัน	0.32	-	-	-	0.32
ลูกหนี้และเงินให้กู้ยืมแก่พนักงาน	-	-	-	0.24	0.24
	2,349.68	2,275.92	1.35	85.05	4,712.00
หนี้สินทางการเงิน					
เงินเบิกเกินบัญชีและเงินกู้ยืมระยะสั้นจาก					
สถาบันการเงิน	-	-	13.55	-	13.55
เจ้าหนี้การค้าและเจ้าหนี้อื่น	-	-	-	3.22	3.22
เงินกู้ยืมระยะยาว	-	-	3,097.52	-	3,097.52
	-	-	3,111.07	3.22	3,114.29

ความเสี่ยงจากอัตราแลกเปลี่ยน

บริษัทฯ และบริษัทย่อยมีความเสี่ยงจากอัตราแลกเปลี่ยนที่สำคัญอันเกี่ยวเนื่องจากการซื้อหรือขายและการกู้ยืมหรือให้กู้ยืมเงินเป็นเงินตราต่างประเทศ

บริษัทฯ และบริษัทย่อยมียอดคงเหลือของสินทรัพย์และหนี้สินทางการเงินที่เป็นสกุลเงินตราต่างประเทศดังนี้

	งบการเงินรวม				งบการเงินเฉพาะกิจการ				อัตราแลกเปลี่ยนถัวเฉลี่ย ณ วันที่ 31 ธันวาคม
	สินทรัพย์		หนี้สิน		สินทรัพย์		หนี้สิน		
	ณ วันที่ 31 ธันวาคม 2557	ณ วันที่ 31 ธันวาคม 2556	ณ วันที่ 31 ธันวาคม 2557	ณ วันที่ 31 ธันวาคม 2556	ณ วันที่ 31 ธันวาคม 2557	ณ วันที่ 31 ธันวาคม 2556	ณ วันที่ 31 ธันวาคม 2557	ณ วันที่ 31 ธันวาคม 2556	
สกุลเงิน	2557	2556	2557	2556	2557	2556	2557	2556	(บาทต่อ 1 หน่วยเงินตราต่างประเทศ)
	(ล้าน)	(ล้าน)	(ล้าน)	(ล้าน)	(ล้าน)	(ล้าน)	(ล้าน)	(ล้าน)	
เหรียญสหรัฐอเมริกา	-	1.04	-	-	0.22	0.11	-	0.04	32.9630
เยน	21.33	20.56	-	-	-	-	-	-	0.2738
เหรียญสิงคโปร์	0.04	-	0.01	-	-	-	-	-	24.6613
เหรียญฮ่องกง	0.01	-	-	-	-	-	-	-	4.2516

32.2 มูลค่ายุติธรรมของเครื่องมือทางการเงิน

เนื่องจากเครื่องมือทางการเงินส่วนใหญ่ของบริษัทฯและบริษัทย่อยจัดอยู่ในประเภทระยะสั้น และมีอัตราดอกเบี้ยใกล้เคียงกับอัตราดอกเบี้ยในตลาด บริษัทฯและบริษัทย่อยจึงประมาณมูลค่ายุติธรรมของเครื่องมือทางการเงินใกล้เคียงกับมูลค่าตามบัญชีที่แสดงในงบแสดงฐานะการเงิน

มูลค่ายุติธรรม หมายถึง จำนวนเงินที่ผู้ซื้อและผู้ขายตกลงแลกเปลี่ยนสินทรัพย์กันหรือจ่ายชำระหนี้สินในขณะนี้ทั้งสองฝ่ายมีความรอบรู้และเต็มใจในการแลกเปลี่ยน และสามารถต่อรองราคากันได้อย่างเป็นอิสระในลักษณะที่ไม่มีมีความเกี่ยวข้องกัน วิธีการกำหนดมูลค่ายุติธรรมขึ้นอยู่กับลักษณะของเครื่องมือทางการเงิน มูลค่ายุติธรรมจะกำหนดจากราคาตลาดล่าสุด หรือกำหนดขึ้นโดยใช้เกณฑ์การวัดมูลค่าที่เหมาะสม

บริษัทฯและบริษัทย่อยมีการประมาณการมูลค่ายุติธรรมของเครื่องมือทางการเงินตามหลักเกณฑ์ดังนี้

- ก) สินทรัพย์และหนี้สินทางการเงินที่จะครบกำหนดในระยะเวลาอันสั้น ได้แก่ เงินสดและรายการเทียบเท่าเงินสด และเงินให้กู้ยืมระยะสั้น เจ้าหนี้และเงินกู้ยืมระยะสั้น แสดงมูลค่ายุติธรรมโดยประมาณตามมูลค่าตามบัญชีที่แสดงในงบแสดงฐานะการเงิน
- ข) ลูกหนี้ตามสัญญาเช่าซื้อและผ่อนชำระ แสดงมูลค่ายุติธรรมโดยประมาณจากยอดเงินให้สินเชื่อหักดอกเบี้ยเช่าซื้อที่ยังไม่ถึงเป็นรายได้ตามที่แสดงในงบแสดงฐานะการเงินหักค่าเพื่อหนี้สงสัยจะสูญตามบัญชี
- ค) เงินกู้ยืมระยะยาวที่จ่ายดอกเบี้ยในอัตราใกล้เคียงกับอัตราดอกเบี้ยในตลาด แสดงมูลค่ายุติธรรมโดยประมาณตามมูลค่าตามบัญชีที่แสดงในงบแสดงฐานะการเงิน

สำหรับเงินกู้ยืมระยะยาวบางส่วนตามที่กล่าวไว้ในหมายเหตุ 19 บริษัทฯได้ทำสัญญาแลกเปลี่ยนอัตราดอกเบี้ยบนเงินกู้ซึ่งมียอดคงเหลือ ณ วันที่ 31 ธันวาคม 2557 จำนวน 512.94 ล้านบาทกับธนาคารแห่งหนึ่ง สัญญาดังกล่าวมีระยะเวลา 24 - 30 งวด ครบกำหนดในเดือน ธันวาคม 2558 - มิถุนายน 2559 ณ วันครบกำหนดในแต่ละงวด บริษัทฯจะจ่ายดอกเบี้ยให้กับธนาคารด้วยอัตราดอกเบี้ยคงที่ตามที่กำหนดในสัญญา (ร้อยละ 6 ต่อปี) และธนาคารจะจ่ายดอกเบี้ยให้กับบริษัทฯในอัตราดอกเบี้ยลอยตัวบวกอัตราที่กำหนด โดยมีเงื่อนไขอื่น ๆ ตามที่ระบุในสัญญา บริษัทฯมีผลขาดทุนที่ยังไม่เกิดขึ้นของสัญญาข้างต้น หากบริษัทฯบันทึกตามมูลค่ายุติธรรมเป็นจำนวนเงินประมาณ 10.11 ล้านบาท

33. การบริหารจัดการทุน

วัตถุประสงค์ในการบริหารจัดการทุนที่สำคัญของบริษัทฯ คือการจัดให้มีซึ่งโครงสร้างทุนที่เหมาะสมเพื่อสนับสนุนการดำเนินธุรกิจของบริษัทฯและเสริมสร้างมูลค่าการถือหุ้นให้กับผู้ถือหุ้น โดย ณ วันที่ 31 ธันวาคม 2557 กลุ่มบริษัทมีอัตราส่วนหนี้สินต่อทุนเท่ากับ 1.89:1 (2556: 1.43:1) และเฉพาะบริษัทที่มีอัตราส่วนหนี้สินต่อทุนเท่ากับ 1.86:1 (2556: 1.43:1)

34. การอนุมัติงบการเงิน

งบการเงินนี้ได้รับอนุมัติให้ออกโดยกรรมการผู้มีอำนาจของบริษัทฯเมื่อวันที่ 19 กุมภาพันธ์ 2557



63 Soi 1 Thetsabannimitrtai Road, Ladyao
Chatuchak, Bangkok 10900.

Tel. : 0 2580 7555

Fax : 0 2954 2902-3

Email : glpcl@grouplease.co.th