



# ANNUAL REPORT

GROUP LEASE PUBLIC COMPANY LIMITED

(Revised)



2017  
first first fast  
forward forward  
first fast  
forward first forward  
forward



รายงานประจำปี

**2560**

(ปรับปรุงใหม่)

## สารบัญ

	หน้า
สารจากประธานกรรมการ	1
รายงานของคณะกรรมการตรวจสอบ	2
นโยบายและภาพรวมการประกอบธุรกิจ	6
ลักษณะการประกอบธุรกิจ	10
ปัจจัยความเสี่ยง	14
ข้อมูลทั่วไปและข้อมูลสำคัญอื่น	18
ผู้ถือหุ้น	21
นโยบายการจ่ายเงินปันผล	24
โครงสร้างการจัดการ	25
การกำกับดูแลกิจการ	50
ความรับผิดชอบต่อสังคมของกิจการ	57
การควบคุมภายในและการบริหารความเสี่ยง	59
รายการระหว่างกัน	64
ข้อมูลทางการเงินที่สำคัญ	74
การวิเคราะห์และคำอธิบายของฝ่ายจัดการ	79
รายงานความรับผิดชอบต่อคณะกรรมการต่อรายงานทางการเงิน	102
รายงานผู้สอบบัญชี และ งบการเงิน	

รายงานประจำปี 2560 (แบบ 56-2) (ปรับปรุงใหม่) นี้ จัดทำขึ้นเพื่อให้สอดคล้องกับ การแก้ไขงบการเงินของบริษัทฯ สิ้นสุด ณ วันที่ 31 ธันวาคม 2560 และ 2559 (ปรับปรุงใหม่) ตาม หนังสือของ สำนักงาน ก.ล.ต. ที่ ก.ล.ต.กข. 1769/2560 ลงวันที่ 19 ตุลาคม 2560 เพื่อให้ บริษัทฯ แก้ไขงบการเงินของบริษัทฯ, แบบรายงาน 56-1 และแบบรายงาน 56-2 ให้ถูกต้อง เนื่องจากมีเหตุสงสัยว่าการให้กู้ยืมเงินบาง รายการเป็นไปโดยไม่ชอบ

ผู้ลงทุนสามารถศึกษาข้อมูลของบริษัทฯ ที่ออกหลักทรัพย์เพิ่มเติมได้จากแบบแสดงรายการข้อมูลประจำปี (แบบ 56-1) ของบริษัทฯ ที่แสดงไว้ใน [www.sec.or.th](http://www.sec.or.th) หรือเว็บไซต์ของบริษัทฯ ที่ [www.grouplease.co.th](http://www.grouplease.co.th)

## สารจากประธานกรรมการ

ปี 2560 นับได้ว่าเป็นปีที่วุ่นวายของบริษัท เราเริ่มต้นปีด้วยการมีกำไรอย่างต่อเนื่องทุกไตรมาส ซึ่งเป็นสิ่งที่เกิดขึ้นต่อเนื่องหลายปีที่ผ่านมา และดูเหมือนปีนี้จะยังเป็นอีกปีที่บริษัทสร้างสถิติใหม่ได้อีก อย่างไรก็ตาม ในระหว่างไตรมาสที่สามนั้น สำนักงานคณะกรรมการกำกับหลักทรัพย์และตลาดหลักทรัพย์แห่งประเทศไทยได้กล่าวโทษต่ออดีตนายกกรรมการและตั้งข้อสงสัยเกี่ยวกับการปล่อยเงินกู้ในต่างประเทศของบริษัท ซึ่งขณะนี้บริษัทอยู่ระหว่างการดำเนินการตรวจสอบการกล่าวโทษดังกล่าวอย่างเต็มที่ โดยการนี้บริษัทได้ทำการตั้งสำรองเต็มจำนวนในส่วนของเงินให้กู้ยืมที่ยังค้างชำระที่เป็นประเด็นและธุรกรรมอื่นๆ ที่เกี่ยวข้องกับการกล่าวโทษ จึงส่งผลให้บริษัทขาดทุนในปีนี้ ในส่วนของการดำเนินธุรกิจนั้น บริษัทจะมุ่งมั่นและให้ความสำคัญกับธุรกิจหลักของบริษัท และจะยังคง เดินหน้าสร้างรายได้หลักที่แข็งแกร่งต่อไป นอกจากนี้บริษัทเชื่อมั่นว่าการที่บริษัทให้ความร่วมมือกับเจ้าหน้าที่และหน่วยงานที่เกี่ยวข้องเป็นอย่างดีเพื่อแก้ไขปัญหาที่เกิดขึ้นนั้น จะสามารถเรียกคืนความเชื่อมั่นจากนักลงทุนและสาธารณชนได้

ธุรกิจหลักของบริษัท: สินเชื่อเช่าซื้อ สินเชื่อที่มีหลักทรัพย์ค้ำประกัน และสินเชื่อรายย่อยแบบกลุ่ม ล้วนกำลังเติบโตและให้ผลกำไร โดยจะเห็นว่าในปี 2560 เรามีรายได้ที่เพิ่มขึ้นร้อยละ 13 จากธุรกิจเหล่านั้น ตลาดในปัจจุบันของเรามีอยู่ใน 7 ประเทศซึ่งครอบคลุมประชากรมากกว่า 400 ล้านคน ดังนั้น เราจะมุ่งมั่นในการขยายธุรกิจในตลาดปัจจุบันและปรับปรุงให้มีประสิทธิภาพมากขึ้นต่อไป ในประเทศเมียนมาเรากำลังเติบโตในอัตราที่น่าอัศจรรย์ และยังคงเห็นการเติบโตพอสมควรในประเทศไทยและลาวอยู่เช่นกัน ในขณะที่เราพยายามชะลอการขยายธุรกิจในประเทศกัมพูชาและอินโดนีเซียเพื่อเพิ่มประสิทธิภาพและเพิ่มอัตราผลกำไรนั้น รากฐานที่แข็งแกร่งของทั้งสองประเทศ จะช่วยให้เรามีความพร้อม สำหรับการเริ่มต้นในการขยายการลงทุนและการเติบโตได้ใหม่ในปี 2562 เนื่องจากเรายังคงมีความเชื่อมั่นในทั้งสองประเทศในระยะยาว ส่วนธุรกิจในประเทศศรีลังกาก็เผชิญกับความไม่แน่นอนในระยะสั้นเช่นกัน แม้ว่าจะสามารถทำผลกำไรให้เราได้ถึงประมาณร้อยละ 16 ของรายได้ก่อนหักภาษีและรายการพิเศษในปี 2560 ก็ตาม ถึงกระนั้น เราก็ยังคงมีความมั่นใจในการเติบโตในระยะยาวของตลาดศรีลังกา เช่นเดียวกับในประเทศกัมพูชาและอินโดนีเซีย

โดยรวมแล้ว เราคาดหวังจะเติบโตเล็กน้อย สำหรับธุรกิจหลักของเราในปี 2561 เพื่อวางแผนจะใช้เวลา ในการเพิ่มประสิทธิภาพในธุรกิจของบริษัทให้ดียิ่งขึ้น เราจะยังคงมุ่งมั่นการพัฒนาและปรับปรุงความสามารถในด้านดิจิทัลของเราต่อไป รวมทั้งยึดถือการปฏิบัติที่ถูกต้องในระหว่างหน่วยงานต่าง ๆ ของบริษัท และเมื่อเราได้รับประโยชน์จากประสบการณ์และความรู้จากตลาดและหน่วยงานต่าง ๆ ของเราและเพิ่มประสิทธิภาพและผลกำไรได้แล้ว เราจะเริ่มขยายธุรกิจของเราต่อไปด้วยความมั่นคงอีกครั้ง ในปี 2562

ผมใคร่ขอขอบพระคุณทุกท่าน สำหรับการสนับสนุนที่มีให้กับบริษัทในช่วงเวลาเช่นนี้ ทุก ๆ ท่าน ไม่ว่าจะเป็นพันธมิตรทางธุรกิจ ผู้มีส่วนเกี่ยวข้อง ลูกค้า ตลอดจนพนักงาน ล้วนเป็นกำลังใจที่ยิ่งใหญ่สำหรับผม ผมรู้สึกซาบซึ้งในความช่วยเหลือที่ทุกท่านมีให้กับ GL ตลอดมา อีกทั้งยังยึดมั่นอยู่เคียงข้างเราในช่วงเวลาเช่นนี้ด้วย เราจะมาร่วมกันทำให้ปี 2561 นี้ เป็นปีที่ก้าวผ่านความไม่แน่นอนและเริ่มต้นใหม่เพื่อให้บรรลุถึงสิ่งที่ยิ่งใหญ่ทั้งหลายด้วยกันอีกครั้ง

นายทัตชียะ โคนิซิตะ

ประธานกรรมการ

บริษัท กู๊ปลีส์ จำกัด (มหาชน)

หมายเหตุ: สารจากประธานกรรมการข้างต้นถูกเขียนขึ้นก่อนการปรับปรุงงบการเงินของบริษัทฯ ประจำปี สิ้นสุด ณ วันที่ 31 ธันวาคม 2560 และ 2559 (ปรับปรุงใหม่)

## รายงานคณะกรรมการตรวจสอบ

คณะกรรมการตรวจสอบ บริษัท กรู๊ปลีส จำกัด (มหาชน) ประกอบด้วยกรรมการอิสระที่ไม่มีส่วนร่วมในการบริหารงานในบริษัทจำนวน 4 ท่าน โดยทุกท่านมีคุณสมบัติครบถ้วนและเป็นไปตามข้อกำหนดของตลาดหลักทรัพย์แห่งประเทศไทย และสำนักงานคณะกรรมการกำกับหลักทรัพย์และตลาดหลักทรัพย์ โดยมีรายงานคณะกรรมการตรวจสอบ ดังนี้

รายชื่อ	ตำแหน่ง
1. พลเอกสืบสันต์ ทรรทรานนท์	ประธานคณะกรรมการตรวจสอบ
2. นายไศณิต พิษญากร	กรรมการตรวจสอบ
3. นายกฤษณ์ พันธุ์ธนาภรณ์	กรรมการตรวจสอบ
4. ดร.พลเดช เทอดพิทักษ์วานิช	กรรมการตรวจสอบ

ในปี 2560 คณะกรรมการตรวจสอบได้จัดการประชุมร่วมกับฝ่ายบริหาร ผู้ตรวจสอบภายใน และผู้สอบบัญชีตามวาระที่เกี่ยวข้องเพื่อให้ข้อมูลเพิ่มเติมที่ชัดเจนเกี่ยวกับระบบการควบคุมภายใน เป็นจำนวนทั้งสิ้น 23 ครั้ง ในจำนวนนี้เป็นการประชุมร่วมกับผู้สอบบัญชีโดยไม่มีฝ่ายบริหารร่วมประชุมด้วย 1 ครั้ง เพื่อเป็นการส่งเสริมการกำกับดูแลกิจการที่ดีและความโปร่งใสของรายงานทางการเงินของบริษัท ซึ่งมีกรรมการตรวจสอบ เข้าร่วมประชุมครบองค์ประชุมทุกครั้ง โดยทุกสิ้นปีจะมีการประเมินผลการปฏิบัติหน้าที่โดยรวมและการประเมินตนเองของคณะกรรมการตรวจสอบ ซึ่งผลการประเมินอยู่ในระดับที่ดีเยี่ยม

คณะกรรมการตรวจสอบได้ปฏิบัติหน้าที่ตามที่ได้รับมอบหมายจากคณะกรรมการบริษัทและกฎบัตรคณะกรรมการตรวจสอบที่กำหนดไว้ ซึ่งเป็นไปตามข้อกำหนดและแนวทางการปฏิบัติที่ดีสำหรับคณะกรรมการตรวจสอบของตลาดหลักทรัพย์แห่งประเทศไทย สรุปได้ดังต่อไปนี้

### รายงานทางการเงิน

คณะกรรมการตรวจสอบได้พิจารณาและสอบถามข้อมูลที่สำคัญของงบการเงินรายไตรมาสและประจำปี 2560 ของบริษัทกรู๊ปลีส จำกัด (มหาชน) งบการเงินรวมของบริษัทกรู๊ปลีส จำกัด (มหาชน) และบริษัทย่อยร่วมกับฝ่ายบริหารและผู้สอบบัญชี พบว่า ได้จัดทำตามมาตรฐานการรายงานทางการเงินมีความถูกต้องตามหลักการบัญชีที่รับรองโดยทั่วไป โดยได้สอบถามประเด็นที่เป็นสาระสำคัญ ในการจัดทำงบการเงินและการเปิดเผยข้อมูลตามมาตรฐานการรายงานทางการเงิน โดยคณะกรรมการตรวจสอบได้ร่วมพิจารณาประเด็นสำคัญเกี่ยวกับข้อสังเกตและความเห็นของผู้สอบบัญชีรับอนุญาต หนังสือข่าวของตลาดหลักทรัพย์และก.ล.ต. เกี่ยวกับเงินให้กู้ยืมของบริษัทย่อยในสิงคโปร์ (GLH) ที่ให้กู้แก่กลุ่มลูกหนี้จำนวน 2 กลุ่มในประเทศไต้หวันและสิงคโปร์ ซึ่งแสดงอยู่ในงบการเงินของบริษัทฯ ณ วันที่ 31 ธันวาคม 2559 ไตรมาสที่ 1/2560 ไตรมาสที่ 2/2560 ไตรมาสที่ 3/2560 สิ้นสุดปีวันที่ 31 ธันวาคม 2560 โดยมีรายละเอียดความเห็นของคณะกรรมการตรวจสอบที่สำคัญๆ ดังนี้

- 1.) ให้บริษัทฯ แก้ไขงบการเงินตามที่ ก.ล.ต. กล่าวถึง สำหรับเงินกู้ยืมจำนวน 54 ล้านดอลลาร์สหรัฐในกลุ่มไต้หวันจำนวน 4 แห่ง และในกลุ่มสิงคโปร์ 1 แห่ง คือ Cougar ให้ถูกต้องตามความเป็นจริง
- 2.) ให้บริษัทฯ ดำเนินการตรวจสอบลูกหนี้ในกลุ่มสิงคโปร์ที่เหลือตามที่ ก.ล.ต. กล่าวถึงว่ามีลักษณะวิธิการปล่อยกู้ เช่นเดียวกันกับการปล่อยกู้ให้แก่ Cougar หรือไม่ รวมทั้งให้แจ้งผลการตรวจสอบให้สำนักงาน ก.ล.ต. รับทราบ

- 3.) เสนอให้คณะกรรมการของบริษัทย่อยพิจารณาให้ผู้บริหารที่ถูก ก.ล.ต.กล่าวหาลาออกจากตำแหน่ง กรรมการบริหารในบริษัทย่อย หรือเสนอให้คณะกรรมการเปลี่ยนแปลงอำนาจในการอนุมัติของผู้บริหารท่าน นั้นเพื่อไม่ให้มีอำนาจในการอนุมัติใดๆ

คณะกรรมการตรวจสอบได้รับคำชี้แจงข้อมูลเพิ่มเติมจากฝ่ายบริหารว่าข้อสังเกตดังกล่าวข้างต้นไม่มีประเด็นที่น่ากังวลแต่อย่างใด โดยฝ่ายบริหารอยู่ระหว่างการดำเนินการด้วยความเหมาะสม รวมทั้งบริษัทฯ ได้จัดตั้งผู้สอบบัญชีรายอื่นตรวจสอบในกรณีดังกล่าวเป็นกรณีพิเศษ เพื่อความโปร่งใส โดยงบการเงินดังกล่าวข้างต้นนั้นผู้สอบบัญชีรับอนุญาตไม่ได้แสดงความเห็นต่องบการเงิน

**ระบบควบคุมภายใน** คณะกรรมการตรวจสอบได้ร่วมกันพิจารณาความเพียงพอของระบบควบคุมภายในของบริษัทฯและบริษัทย่อย โดยพิจารณารายงานทางการเงิน รายงานของผู้สอบบัญชี รายงานของฝ่ายตรวจสอบภายใน รวมทั้งข้อมูลเพิ่มเติมที่ได้รับจากการประชุมร่วมกับผู้บริหารระดับสูง และจัดทำแบบประเมิน “ความเพียงพอของระบบควบคุมภายใน” คณะกรรมการตรวจสอบมีความเห็นว่า บริษัทฯมีระบบการควบคุมภายในที่ยังไม่ครอบคลุมถึงบริษัทย่อยอย่างเพียงพอ โดยคณะกรรมการตรวจสอบได้รับทราบและพิจารณาประเด็นต่างๆตามที่ได้รับแจ้งจากฝ่ายบริหาร

**การปฏิบัติตามกฎหมาย** บริษัทฯดำเนินธุรกิจภายใต้กฎหมายว่าด้วยหลักทรัพย์และตลาดหลักทรัพย์ ข้อกำหนดของตลาดหลักทรัพย์ ตลอดจนกฎหมายและระเบียบที่กำหนดขึ้นโดยหน่วยงานต่างๆ ซึ่งมีความเกี่ยวข้องกับธุรกิจของบริษัทฯ อย่างเคร่งครัด

**ผู้สอบบัญชี** บริษัท สำนักงาน อี วาย จำกัด รับหน้าที่เป็นผู้สอบบัญชีของบริษัทในปี 2560 เป็นปีที่ 11 ต่อเนื่องจากปีที่ผ่านมา โดยมีผู้สอบบัญชีรับอนุญาต ชื่อ นายโสภณ เพิ่มศิริวัลลภ เลขทะเบียน 3182 ซึ่งการตรวจสอบบัญชีอยู่ภายใต้มาตรฐานการบัญชีที่มีความถูกต้องเหมาะสมในระดับสากล และมีค่าใช้จ่ายสำหรับการสอบบัญชีในระดับที่สมเหตุสมผล

**รายการที่อาจมีความขัดแย้งทางผลประโยชน์** คณะกรรมการตรวจสอบได้ร่วมพิจารณาการทำรายการระหว่างกันของบริษัทฯ สำหรับธุรกรรมในประเทศไทย พบว่ามีความสมเหตุสมผล และเป็นไปเพื่อประโยชน์สูงสุดของบริษัทฯ ตามเกณฑ์ ที่ตลาดหลักทรัพย์แห่งประเทศไทยกำหนด ทั้งนี้ในส่วนบริษัทย่อยในต่างประเทศคณะกรรมการตรวจสอบได้รับทราบข้อมูลเพียงพอเท่าที่ฝ่ายบริหารแจ้งให้รับทราบ

#### การเข้าร่วมประชุมของคณะกรรมการตรวจสอบ

รายชื่อ	ประชุมคณะกรรมการตรวจสอบ	ประชุมคณะกรรมการบริษัท
พลเอกสืบสันต์ ทวรรณานนท์	23/23	18/18
นายโคธิต พิษญากร	17/20	10/16
นายกฤษณ์ พันธุ์รัตนมาลา	23/23	18/18
ดร.พลเดช เทอดพิทักษ์วานิช	23/23	18/18

หมายเหตุ: นายโคธิต พิษญากร ได้ลาออกจากกรรมการตรวจสอบ มีผลวันที่ 24 พฤศจิกายน 2560

พลเอกสืบสันต์ ทวรรณานนท์ ได้ลาออกจากกรรมการตรวจสอบ มีผลวันที่ 31 มกราคม 2561

นายกฤษณ์ พันธุ์รัตนมาลา ได้ลาออกจากกรรมการตรวจสอบ มีผลวันที่ 31 มกราคม 2561

โดยรวมจากการที่คณะกรรมการตรวจสอบได้ปฏิบัติหน้าที่ พบว่าบริษัทฯ มีระบบการบริหารจัดการ ที่ดี สามารถตรวจสอบและให้คำอธิบายได้ในทุกขั้นตอน มีระบบการจัดเก็บข้อมูลอย่างเป็นระเบียบมีความสอดคล้องและสามารถ อ้างอิงกันได้ในระหว่างฝ่ายงานต่างๆ อย่างไรก็ตามบริษัทต้องปรับปรุงเพิ่มมาตรการกำกับดูแลและควบคุมการทำธุรกรรมของ บริษัทย่อยในต่างประเทศให้รอบคอบรัดกุมและชัดเจนยิ่งขึ้น

ทั้งนี้คณะกรรมการตรวจสอบสนับสนุนให้บริษัทฯ ปฏิบัติตามหลักการกำกับดูแลกิจการที่ดีของตลาด หลักทรัพย์ พร้อมทั้งให้ข้อสังเกต ข้อเสนอแนะ และแนวทางการปรับปรุง เพื่อให้เกิดประโยชน์สูงสุดแก่ทุกฝ่ายงาน

คณะกรรมการตรวจสอบ  
บริษัท กู๊ปปลีส จำกัด (มหาชน)

## รายงานคณะกรรมการตรวจสอบ (เพิ่มเติม)

ตามที่บริษัท กรู๊ปปลีส จำกัด (มหาชน) ได้รายงานทางการเงินของบริษัทฯ สำหรับปีสิ้นสุดวันที่ 31 ธันวาคม 2560 และคณะกรรมการตรวจสอบชุดเดิมได้นำเสนอรายงานคณะกรรมการตรวจสอบประจำปี 2560 ไปแล้วและเนื่องจากสำนักงาน ก.ล.ต. มีหนังสือลงวันที่ 19 ตุลาคม 2560 ให้บริษัทฯ แก้ไขรายงานทางการเงินสำหรับการให้กู้ยืมเงิน จำนวน 54 ล้านดอลลาร์สหรัฐอเมริกาแก่ผู้กู้ยืมจำนวน 2 กลุ่ม เพราะมีเหตุสงสัยว่าการให้กู้ยืมเงินดังกล่าวอาจเป็นไปได้โดยไม่ชอบ

บัดนี้บริษัทฯ ได้แก้ไขปรับปรุงและออกรายงานทางการเงินของบริษัทฯ สำหรับปีสิ้นสุดวันที่ 31 ธันวาคม 2560 (ปรับปรุงใหม่) ตามรายงานของผู้สอบบัญชี ลงวันที่ 31 กรกฎาคม 2561 ที่ได้มีการแก้ไขงบแสดงฐานะทางการเงิน งบกำไรขาดทุนเบ็ดเสร็จ งบแสดงการเปลี่ยนแปลงของผู้ถือหุ้นและงบกระแสเงินสด รวมทั้งการเปิดเผยเพิ่มเติมในหมายเหตุประกอบงบการเงินข้อ 50 และหมายเหตุอื่นที่เกี่ยวข้องกับการแก้ไข

คณะกรรมการตรวจสอบชุดปัจจุบันจึงขอรายงานเพิ่มเติม ดังนี้

คณะกรรมการตรวจสอบได้พิจารณาสอบทานข้อมูลที่สำคัญของรายงานทางการเงินสำหรับปี สิ้นสุดวันที่ 31 ธันวาคม 2560 (ปรับปรุงใหม่) ที่ได้แก้ไขปรับปรุงและออกรายงานใหม่ดังกล่าวข้างต้นร่วมกับฝ่ายบริหารและผู้สอบบัญชีแล้วตามหนังสือของสำนักงาน ก.ล.ต. ในส่วนที่เกี่ยวข้องกับเงินให้กู้ยืม จำนวน 54 ล้านดอลลาร์สหรัฐอเมริกาตามที่มีเหตุสงสัยว่าเป็นการให้กู้ยืมเงินโดยไม่ชอบและมีการเปิดเผยข้อมูลทางการเงินที่เหมาะสมแล้วตามมาตรฐานการรายงานทางการเงิน

สำหรับเงินให้กู้ยืมส่วนที่เหลือฝ่ายบริหารของบริษัทฯ ได้แสดงเจตนาทั้งทางวาจาและโดยลายลักษณ์อักษรที่จะใช้ความพยายามอย่างเต็มที่ติดตามให้ได้รับการชดใช้คืนโดยไวและหากจำเป็นต้องบังคับเอากับหลักประกันก็จะดำเนินการตามกฎหมายต่อไป ซึ่งคณะกรรมการตรวจสอบจะได้ติดตามอย่างใกล้ชิดต่อไปด้วย

(นายสกล หาญสุทธิวารินทร์)

ประธานคณะกรรมการตรวจสอบ

บริษัท กรู๊ปปลีส จำกัด (มหาชน)

## นโยบายและภาพรวมการประกอบธุรกิจ

บริษัท กู๊ปลีส์ จำกัด (มหาชน) หรือ GL จดทะเบียน ก่อตั้งบริษัท เมื่อวันที่ 6 พฤษภาคม 2529 เพื่อดำเนินธุรกิจในเขต กรุงเทพฯและปริมณฑล และรวมถึงต่างจังหวัดด้วย ระหว่างปี 2533 กลุ่มผู้ถือหุ้นใหม่ได้เข้ามาซื้อกิจการจากผู้ถือหุ้นเดิม และมุ่งเน้นการขยายธุรกิจให้เข้าซื้อรถจักรยานยนต์ และชดอการให้เข้าซื้อรถยนต์ หลังจากนั้นบริษัทได้มีการขยายกิจการ ด้านสินเชื่อโดยให้เข้าซื้อสินค้าอื่นๆเพิ่มขึ้น ได้แก่ รถบรรทุก เครื่องจักร แท่นพิมพ์ ตลอดจน ธุรกิจด้านสัญญาเช่าการเงิน ธุรกิจรับซื้อบัญชีลูกหนี้การค้า ธุรกิจการจัดหาเงินลงทุนในทรัพย์สินหมุนเวียน และสินเชื่อเงินสดส่วนบุคคล ภายหลังจากต่อมา ตั้งแต่ปี 2547 บริษัทเน้นธุรกิจหลักคือการทำบริการสินเชื่อเช่าซื้อรถจักรยานยนต์แต่เพียงอย่างเดียว

ในปี 2550 กลุ่มบริษัท เอ.พี.เอฟ. เข้ามาเทคโอเวอร์ ด้วยการซื้อหุ้นในตลาดหลักทรัพย์ ยังผลให้เป็นผู้ถือหุ้นรายใหญ่จนถึงปัจจุบัน ในระหว่าง 4 ปีแรกหลังการเทคโอเวอร์ บริษัทได้มุ่งเน้นการปรับปรุงธุรกิจในประเทศไทยเนื่องจากเป็นตลาดแห่งเดียวของบริษัทในขณะนั้น ในปี 2554 บริษัทได้ตัดสินใจว่าการขยายธุรกิจไปยังต่างประเทศโดยเฉพาะตลาดในภูมิภาคอาเซียนนั้น น่าจะเป็นการเพิ่มมูลค่าให้กับผู้ถือหุ้นรวมทั้งเพิ่มผลกำไรให้กับบริษัท ดังนั้น จึงมีการปฏิรูปการบริหารจัดการ และเริ่มขยายกิจการไปในตลาดอาเซียนอย่างรวดเร็ว โดยใช้โมเดลธุรกิจที่สร้างขึ้นใหม่และได้ใช้กับธุรกิจในประเทศกัมพูชา เป็นแห่งแรก ต่อมาในปี 2558 จากความสำเร็จที่ได้รับจากประเทศกัมพูชา บริษัทจึงได้ขยายธุรกิจไปยังประเทศเพื่อนบ้าน ในอาเซียนอีกแห่งคือประเทศลาว โมเดลธุรกิจดังกล่าวยังคงได้รับการพัฒนาอย่างต่อเนื่องและทำให้ GL เป็น ผู้ให้บริการ “ดิจิทัลไฟแนนซ์แพลตฟอร์ม” ซึ่งสามารถสร้างตลาดใหม่ให้กับเรา โดยเฉพาะอย่างยิ่งสำหรับผู้จัดจำหน่าย สินค้าและผู้บริโภค ผ่านทางแพลตฟอร์มอันโดดเด่นที่ GL ได้พัฒนาขึ้นเอง ซึ่งเป็นการผสมผสานกันอย่างมีเอกลักษณ์ของตนเอง ระหว่างระบบเครือข่ายของการขยายจุดให้บริการการขาย (POS, Point-of-Sales, Network) และระบบเครือข่าย อี-ไฟแนนซ์(E-finance System Network)

สำหรับปี 2560 บริษัทประสบความสำเร็จในการขยายตลาดใหม่ ๆ หลายแห่ง และขณะนี้บริษัทมีธุรกิจอยู่ใน 7 ประเทศแล้ว จึงได้ตัดสินใจที่จะมุ่งเน้นการสร้างความแข็งแกร่งให้กับธุรกิจปัจจุบันให้มีผลกำไรมากขึ้น โดยได้ตั้งเป้าหมายว่าจะสร้าง พื้นฐานธุรกิจในประเทศไทย และอาเซียนให้แข็งแกร่งยิ่งขึ้น เพื่อตอบสนองของความต้องการของประชากรที่นี้ เพื่อว่าในอนาคต บริษัทจะสามารถตอบสนองความต้องการในประเทศอื่น ๆ ได้

### วิสัยทัศน์วัตถุประสงค์หรือกลยุทธ์ในการดำเนินธุรกิจ

ปัจจุบันวิสัยทัศน์ ของบริษัทฯ คือ “ผู้ให้บริการดิจิทัลไฟแนนซ์แพลตฟอร์มสำหรับธุรกิจพณิชย์” ในอาเซียนและอาจไกลกว่า นั้นในอนาคต

ในปี 2555 บริษัทได้ขยายธุรกิจเข้าไปในประเทศกัมพูชา โดยได้รับใบอนุญาต ประกอบกิจการ ด้านสินเชื่อเช่าซื้อ จาก ธนาคารแห่งชาติประเทศกัมพูชาเป็นรายแรก และยังได้รับสิทธิในการเป็นผู้ให้สินเชื่อเช่าซื้อรถจักรยานยนต์ฮอนด้าแต่เพียงผู้เดียวในประเทศกัมพูชาและพร้อมกันนี้ ยังได้มีการลงนามในบันทึกความเข้าใจและข้อตกลงร่วมกันในทางธุรกิจ กับ บริษัท สยามคูโบต้า จำกัด ซึ่งเป็นผู้ผลิตอุปกรณ์เครื่องจักรทางการเกษตรชั้นนำในประเทศกัมพูชา โมเดลของธุรกิจในประเทศกัมพูชาก็คือ “การให้บริการดิจิทัลไฟแนนซ์แพลตฟอร์ม” ซึ่งเป็นการผสมผสานกันของรูปแบบการให้บริการที่เน้นเทคโนโลยี (Technology



Oriented model) ด้วยซอฟต์แวร์ อีไฟแนนซ์ ที่พัฒนากันภายใน กับรูปแบบการเปิดให้มีเครือข่ายของจุดให้บริการการขาย (Site-job Oriented model) ที่หนาแน่นและครอบคลุมพื้นที่ให้กว้างที่สุด จากมุมมองของ GL นั้น การเพิ่มขึ้นของประชากรระดับกลางในพื้นที่ชนบทนั้น เป็นกุญแจสำคัญแห่งความสำเร็จของเรา และเป็นเป้าหมายในการขยายธุรกิจของเราต่อไป โดยที่ระบบเครือข่าย ซอฟต์แวร์ที่เน้นเทคโนโลยี (Technology Oriented software network) ผสานกับเครือข่ายจุดให้บริการการขาย (POS network) ที่ครอบคลุมที่บริษัทใช้ในการดำเนินธุรกิจนั้น เป็นโมเดลที่มีค่าใช้จ่ายต่ำ ใช้เงินทุนต่ำ และสามารถจะขยายตัวได้อย่างรวดเร็วตามความต้องการ

ส่วนในประเทศลาว มีการเริ่มดำเนินกิจการ ในเดือนพฤษภาคม 2558 โดยใช้รูปแบบธุรกิจเดียวกันกับในกัมพูชาซึ่งได้พิสูจน์แล้วว่า เป็นโมเดลธุรกิจที่ประสบความสำเร็จ และด้วยกลยุทธ์ดังกล่าว ธุรกิจในประเทศลาว จึงได้เริ่มให้ผลกำไรหลังจากการดำเนินการเพียงแค่ 4 เดือน และทำให้ GL มีส่วนแบ่งการตลาดในระดับต้น ๆ เช่นกัน ในปี 2559 บริษัทเริ่มเปิดดำเนินการด้วยกลยุทธ์เดียวกันในประเทศอินโดนีเซีย ซึ่งเป็นประเทศที่มีพลเมืองหนาแน่นที่สุดในภูมิภาคอาเซียน และสามารถทำกำไรจากการดำเนินธุรกิจได้ภายในไตรมาสแรก ยิ่งกว่านั้น เรายังได้ขยายธุรกิจไปยังประเทศศรีลังกา และเมียนมาโดยการเข้าซื้อกิจการในปี 2559 อีกด้วย ซึ่งทำให้บริษัทได้ค้นพบธุรกิจใหม่ คือ สินเชื่อรายย่อยแบบกลุ่ม

## การเปลี่ยนแปลงและการพัฒนาที่สำคัญ

ในปี 2555 เป็นปีที่บริษัทได้สร้างบันทึกใหม่ของผลประกอบการโดยมียอดกำไรสุทธิสูงสุดเป็นประวัติการณ์เนื่องจากการขยายตัวอย่างรวดเร็วของธุรกิจตั้งแต่ไตรมาสที่สองและต่อเนื่องตลอดมาทั้งปี การเติบโตของพอร์ตสินเชื่อเช่าซื้อที่เพิ่มขึ้นทำให้รายได้จากดอกเบี้ยเช่าซื้อเติบโตขึ้นมาอย่างมีนัยสำคัญ ในขณะที่ บริษัทสามารถจะคงอัตราการตั้งสำรองหนี้สูญไว้ได้ในระดับที่ต่ำเนื่องจากสามารถติดตามหนี้ได้ดีขึ้น โดยภาพรวมแล้วในระหว่างปี บริษัทมีความสามารถในการทำกำไรเพิ่มขึ้นเป็นอย่างมาก นอกจากนี้ บริษัทได้มีการลงทุนในบริษัทย่อย คือ Group Lease Holdings Pte.Ltd หรือ GLH ซึ่งเป็นบริษัทโฮลดิ้งส์ในประเทศสิงคโปร์เพื่อใช้เป็นฐานในการขยายการลงทุนในประเทศอื่น ๆ

ในปี 2556 บริษัท GL FINACE Plc. หรือ GLF ได้เริ่มนำบริการที่สร้างขึ้นใหม่ คือ “ดิจิทัลไฟแนนซ์แพลตฟอร์ม” มาใช้ในการประกอบธุรกิจสินเชื่อเช่าซื้อรถจักรยานยนต์ในประเทศกัมพูชา GLF ยังได้รับสิทธิแต่เพียงผู้เดียวในการให้บริการเช่าซื้อรถจักรยานยนต์จากผู้ผลิตและจัดจำหน่ายรถจักรยานยนต์ฮอนด้าในประเทศกัมพูชา และปัจจุบันได้เปิดจุดให้บริการสินเชื่อเช่าซื้อในร้านของตัวแทนจำหน่าย(ดีลเลอร์)รถจักรยานยนต์ฮอนด้า รวมทั้งจุดให้บริการสินเชื่อเช่าซื้ออุปกรณ์การเกษตรของผลิตภัณฑ์คูโบต้า แล้วทั่วประเทศกัมพูชา

ในช่วงปี 2557 บริษัทได้ทำการซื้อกิจการของ บริษัท ธนบรรณ จำกัด ซึ่งเป็นบริษัทที่ประกอบกิจการในอุตสาหกรรมแบบเดียวกันในประเทศไทย ทำให้บริษัทสามารถเร่งอัตราการขยายธุรกิจเพิ่มขึ้นได้อีกประมาณร้อยละ 30 ในทันที ต่อมาในปี 2558 ธนบรรณได้พัฒนาผลิตภัณฑ์สินเชื่อจำนำเล่มทะเบียนรถจักรยานยนต์ (Motor for Cash) ให้มีศักยภาพในการแข่งขันในตลาดมากขึ้น และปรับปรุงกระบวนการ ขั้นตอนการทำสัญญาเพื่อลดต้นทุน และประหยัดเวลาในการปฏิบัติการ พร้อมทั้งขยายธุรกิจให้สินเชื่อรถจักรยานยนต์มือสอง (SmartBike) นอกจากนี้ ได้เปิดบริการใหม่ คือสินเชื่อจำนำเล่มทะเบียนรถยนต์ (Car for Cash) ซึ่งได้เริ่มให้บริการเมื่อเดือน ธันวาคม 2558 เป็นต้นมา ในปี 2559 ธนบรรณได้ขยายสาขาและพันธมิตรร้านค้ารถจักรยานยนต์มือสองอย่างต่อเนื่อง และ ในปี 2560 บริษัทมีสาขาทั้งสิ้น 64 สาขา และมีพันธมิตรร้านค้ารถจักรยานยนต์มือสองทั้งสิ้น 326 ร้าน

ในปี 2558 ด้วยการเติบโตและขยายตัวอย่างต่อเนื่องของธุรกิจในกลุ่มพม่า และลาว ภายใต้โมเดล “ดิจิทัลไฟแนนซ์แพลตฟอร์ม” บริษัทได้ขยายผลิตภัณฑ์การให้บริการสินเชื่อเข้าซื้อ ได้แก่ เครื่องจักรทางการเกษตร เครื่องมือและอุปกรณ์เกี่ยวกับพลังงาน และอื่นๆ รูปแบบธุรกิจแบบใหม่นี้ ได้นำรายได้ใหม่มาให้บริษัท จากผู้ผลิตสินค้าและผู้แทนจำหน่ายซึ่งเป็นรายได้ค่าธรรมเนียมจากการให้คำปรึกษาการกระจายสินค้าและการปล่อยสินเชื่อ ผ่านทางดิจิทัลไฟแนนซ์แพลตฟอร์มของเรา ในเดือนพฤษภาคม บริษัทได้เริ่มต้นดำเนินธุรกิจในประเทศลาว โดยใช้โมเดลธุรกิจเดียวกันกับในประเทศกัมพูชา และเพียงในเดือนที่ 4 เท่านั้น ธุรกิจในประเทศลาวก็สามารถสร้างผลกำไรจากการดำเนินการได้แล้ว ด้วยเหตุนี้ จึงทำให้ในปี 2558 บริษัทสามารถสรุปผลการดำเนินงานด้วย การมีรายได้สูงที่สุด มียอดกำไรสุทธิสูงที่สุด และมีพอร์ตสินเชื่อที่ใหญ่ที่สุดเท่าที่เคยมีมา

ในปี 2559 บริษัทสามารถทำลายสถิติการทำกำไรสูงสุด จากปี 2558 อีกครั้ง จากงบการเงินรวม GL สามารถทำกำไรสุทธิได้เพิ่มขึ้นถึง ร้อยละ 42.23 เมื่อเทียบกับปี 2558 และเรายังได้ขยายตลาดออกไปอีก 3 ประเทศ ได้แก่ ประเทศอินโดนีเซีย ศรีลังกา และเมียนมา ในประเทศอินโดนีเซียนั้น บริษัทประสบความสำเร็จอย่างรวดเร็ว และในประเทศศรีลังกาและเมียนมา บริษัทได้เข้าไปเปิดตลาดโดยการเข้าซื้อหุ้นจาก Commercial Credit and Finance PLC และ BG Microfinance Myanmar Co. ตามลำดับ ยิ่งกว่านั้น บริษัทยังได้ซื้อหุ้นบางส่วนจากบริษัทในประเทศสิงคโปร์ คือ Began Innovation Technology Pte เพื่อวัตถุประสงค์หลักในการเพิ่มเติมความรู้และทักษะต่าง ๆ เพื่อประโยชน์ในการขยายตลาดในประเทศเมียนมา

ในปี 2560 กิจการของบริษัทยังคงมีผลกำไรต่อไปทั้งในไตรมาสที่ 1 และ 2 อย่างไรก็ตาม ในไตรมาสที่ 3 บริษัทมีผลขาดทุนอย่างมีนัยสำคัญ เนื่องจากการตั้งสำรองที่เกี่ยวข้องกับบุคคลและเงินให้กู้ยืมที่ทาง สำนักงาน กลต. ในประเทศไทย ตั้งข้อสงสัย และเกี่ยวข้องกับการลงทุนในประเทศศรีลังกา ในระหว่างไตรมาสที่ 4 บริษัทไม่มีรายการพิเศษ (exceptional items) และผลประกอบการก็กลับมีกำไรเช่นเดิม กลยุทธ์ของบริษัทในขณะนี้ คือ การมุ่งเน้นทำตลาดที่มีอยู่ในปัจจุบัน และขยายธุรกิจและปรับปรุงการดำเนินงานในปัจจุบันของบริษัทให้ดียิ่งขึ้นต่อไป

## โครงสร้างการถือหุ้นของกลุ่มบริษัท

โครงสร้างกลุ่มบริษัทและการดำเนินงานของกลุ่มบริษัทสามารถแบ่งได้ดังนี้

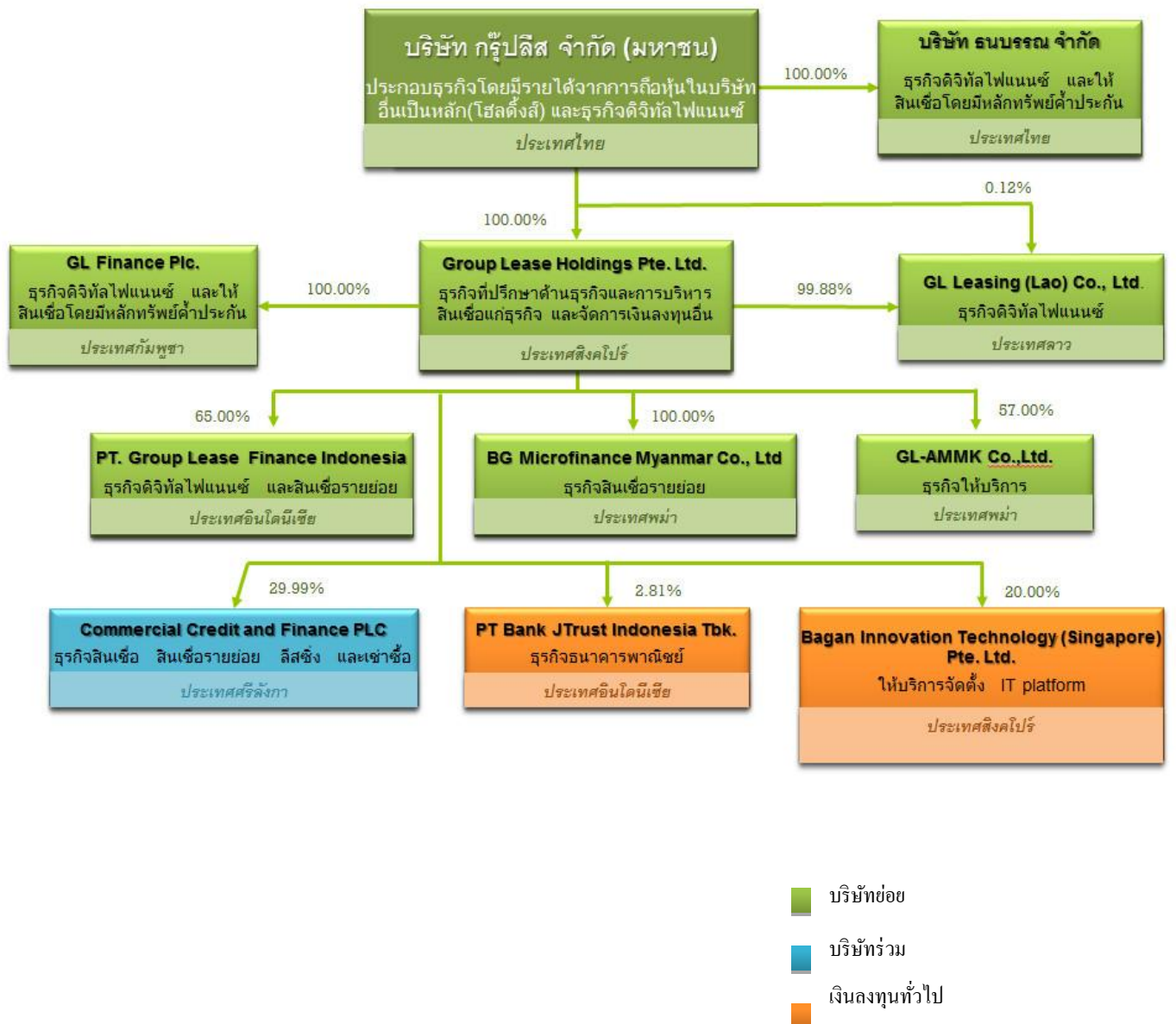

## ลักษณะการประกอบธุรกิจ

ลักษณะการประกอบธุรกิจหลักของกลุ่มบริษัท คือ การให้บริการทางการเงินและ ผู้ให้บริการ ดิจิทัลไฟแนนซ์แพลตฟอร์มระหว่างผู้บริโภคสินค้ากับ ผู้ผลิต/ผู้แทนจำหน่าย(ดีลเลอร์)สินค้าหลากหลายประเภท อาทิเช่น รถจักรยานยนต์ เครื่องจักรการเกษตร อุปกรณ์เกี่ยวกับภาคพลังงานและสินค้าอื่นๆ ที่สามารถให้สินเชื่อได้ ลูกค้าจะได้รับประโยชน์จากความง่ายและสะดวกสบายตลอดทั้งกระบวนการ ตั้งแต่การขออนุมัติสินเชื่อ จนถึงการชำระค่างวดประจำเดือนผ่านระบบการชำระเงินแบบอิเล็กทรอนิกส์ สำหรับผู้ผลิต / ตัวแทนจำหน่าย นั้น ระบบของเราจะให้ ประสิทธิภาพ และความเชื่อมั่น เนื่องจากระบบจะสามารถอำนวยความสะดวกได้อย่างครบถ้วนทั้งกระบวนการของการขายสินค้า ตั้งแต่การตลาด การประเมินลูกค้า (ซึ่งเป็นความรู้ที่ทางผู้ผลิต หรือตัวแทนจำหน่ายไม่มี) จนกระทั่งถึงการเก็บเงิน โดยผ่านทางเครือข่ายจุดให้บริการสินเชื่อทั้งหลายและระบบอี-ไฟแนนซ์ซึ่งมีการบูรณาการมาแต่ดั้งเดิม ด้วยเหตุนี้ รายได้ของบริษัทจึงมาจากทั้งจากลูกค้า เป็นรายได้จากดอกเบี้ยเช่าซื้อ และจากผู้ผลิต/ผู้แทนจำหน่าย เป็นรายได้จากการให้บริการคำปรึกษาและดอกเบี้ยจากการให้สินเชื่อ เราได้พัฒนาธุรกิจของเราในประเทศไทย และเมื่อปี 2554 เริ่มขยายธุรกิจไปทั่วอาเซียน ตามโอกาสที่มีเข้ามา และหลังจากประสบความสำเร็จใน 6 ประเทศ หรือรวมทั้งหมดเป็น 7 ประเทศแล้ว และเราจะมุ่งเน้นการเสริมสร้างความแข็งแกร่งให้กับธุรกิจหลักในปัจจุบันของเราต่อไปภายใต้ตลาดที่เติบโตอย่างรวดเร็วนี้

## โครงสร้างรายได้ของกลุ่มบริษัท

รายได้ของบริษัท	ปี 2560 (ปรับปรุงใหม่)		ปี 2559 (ปรับปรุงใหม่)		ปี 2558	
	พันบาท	ร้อยละ	พันบาท	ร้อยละ	พันบาท	ร้อยละ
รายได้ดอกผลเช่าซื้อ	2,117.47	71.09	1,949.69	72.52	1,898.44	76.28
รายได้ดอกผลจากสินเชื่อแก่ผู้บริโภคโดยมี สินทรัพย์ค้ำประกัน	164.65	5.53	116.93	4.35	25.48	1.03
รายได้ดอกผลจากสินเชื่อรายย่อย	51.99	1.75	-	-	-	-
รายได้ดอกเบี้ยจากเงินให้กู้ยืม	201.71	6.77	251.08	9.34	173.37	6.97
รายได้อื่น						
รายได้ดอกเบี้ยอื่น	39.75	1.33	25.03	0.93	2.20	0.09
รายได้ค่าบริการที่ปรึกษา	20.41	0.69	63.06	2.35	72.68	2.92
รายได้อื่นที่เกี่ยวข้องกับการให้บริการ สินเชื่อเช่าซื้อ	227.07	7.62	218.79	8.14	259.95	10.44
อื่นๆ	155.32	5.21	63.78	2.37	56.58	2.27
<b>รวมรายได้</b>	<b>2,978.36</b>	<b>100.00</b>	<b>2,688.36</b>	<b>100.00</b>	<b>2,488.70</b>	<b>100.00</b>

## สภาวะการแข่งขัน

ผลิตภัณฑ์มวลรวม	%	%
ประเทศ	2560	2561
กัมพูชา	7.1	7.1
อินโดนีเซีย	5.1	5.3
ลาว	6.9	7.0
พม่า	7.7	8.0
ไทย	3.5	3.6
ศรีลังกา	4.5	5.0

ที่มา : ธนาคารพัฒนาเอเชีย

ยอดการจำหน่ายรถจักรยานยนต์มีผลโดยตรงต่อธุรกิจการเช่าซื้อรถจักรยานยนต์ โดยรวมแล้วในตลาดรถจักรยานยนต์มียอดจำหน่ายที่เพิ่มขึ้น เป็นการยากที่จะสามารถวัดออกมาได้ว่าคู่แข่งของเรามียอดการปล่อยสินเชื่อเป็นจำนวนเท่าไรได้อย่างแน่นอน อย่างไรก็ตาม รายได้และผลกำไรของบริษัทก็เพิ่มขึ้นเกินกว่าการเติบโตของตลาด และเรายังขยายธุรกิจไปในระดับประเทศ ซึ่งมีคู่แข่งของเราน้อยรายนักที่ได้ทำเช่นนี้ จึงทำให้บริษัทสามารถเจริญเติบโตในภูมิภาคอาเซียนรวมทั้งในตลาดอื่นโดยรวมได้ แทนที่จะต้องพึ่งพาเศรษฐกิจภายในประเทศเพียงประเทศเดียว หากว่าเกิดปัญหาเกี่ยวกับเศรษฐกิจในประเทศที่เรามีธุรกิจเพียงประเทศเดียวทำให้เราไม่สามารถเติบโตไปตามที่คาดหวัง ซึ่งอาจจะเกิดขึ้นได้ เราก็จะยังมีธุรกิจในประเทศอื่น ๆ ที่สามารถดำเนินการต่อไปได้ ในขณะที่คู่แข่งของเราอาจต้องฝืนฝ่าฟันกับอุปสรรคต่อไป

สำหรับตลาดของเราที่เปิดดำเนินการมานานที่สุด 3 ประเทศ ได้แก่ ประเทศไทย กัมพูชา และลาวนั้น มีการเติบโตทางผลิตภัณฑ์มวลรวมในประเทศ (GDP) ในปี 2560 เท่ากับ ร้อยละ 3.5, 7.1 และ 6.9 ตามลำดับตามข้อมูลจาก ธนาคารพัฒนาเอเชีย และธนาคารพัฒนาเอเชียยังได้มีการคาดการณ์ว่า จีดีพี ในประเทศทั้ง 3 นั้น จะสูงขึ้นในปี 2561 ซึ่งอาจสามารถหมายถึงยอดขายรถจักรยานยนต์จะมีเพิ่มมากขึ้น รวมทั้งการตลาดที่ใหญ่ขึ้นโดยรวมสำหรับเราด้วย ตลาดในประเทศเมียนมา ศรีลังกา และอินโดนีเซีย เป็นตลาดใหม่ที่สดของเรา สำหรับปี 2561 เราคาดว่าประเทศเมียนมาจะยังคงมีการเติบโตทางจีดีพี ที่ร้อยละ 8 สำหรับศรีลังกานั้น คาดว่าจะเติบโตทางจีดีพีเพิ่มเป็น ร้อยละ 5.5 ในขณะที่ประเทศอินโดนีเซีย ถูกคาดว่าจะมีการเติบโตทางจีดีพีเพียงเล็กน้อยที่ร้อยละ 5.3 ดังนั้น โดยรวมแล้วตลาดของเราควรจะเติบโตทางจีดีพีเช่นกัน บริษัทจะยังคงมุ่งเน้นการให้บริการ “ดิจิทัลไฟแนนซ์แพลตฟอร์ม” เช่นเดิมในการตอบสนองความต้องการของลูกค้าบุคคล และดีลเลอร์ ซึ่งทำให้บริษัทสามารถอยู่เหนือคู่แข่งของเรา รวมทั้งสามารถทำให้บริษัทมีการเติบโต และมีผลตอบแทนที่สูงกว่าค่าเฉลี่ย

## การจัดหากองทุน

แหล่งที่มาของเงินทุนของกลุ่มบริษัท ณ วันที่ 31 ธันวาคม 2560 ปี 2559 และ ปี 2558 ประกอบด้วย

งบการเงินรวม						
	ปี 2560		ปี 2559 (ปรับปรุงใหม่)		ปี 2558	
	ล้านบาท	ร้อยละ	ล้านบาท	ร้อยละ	ล้านบาท	ร้อยละ
เงินเบิกเกินบัญชีและเงินกู้ยืมระยะสั้น จากสถาบันการเงิน	65.24	0.47	556.26	3.36	349.05	3.31
เงินกู้ยืมจากสถาบันการเงิน*	122.25	0.88	798.13	4.82	2,062.44	19.57
หุ้นกู้	1,469.59	10.60	1,952.22	11.79	493.61	4.68
หุ้นกู้แปลงสภาพ	6,473.46	46.70	4,506.28	27.21	-	-
เงินรับล่วงหน้าจากการออกหุ้นกู้แปลง สภาพ	-	-	465.80	2.81	-	-
เงินกู้ยืมระยะสั้นและดอกเบี้ยค้างจ่าย	-	-	4.40	0.03	4.11	0.04
เจ้าหนี้การค้า	4.92	0.04	11.56	0.07	46.45	0.45
<b>รวม</b>	<b>8,135.46</b>	<b>58.69</b>	<b>8,294.65</b>	<b>50.09</b>	<b>2,955.66</b>	<b>28.05</b>
ส่วนของผู้ถือหุ้น	5,725.62	41.31	8,264.11	49.91	7,581.46	71.95
<b>รวมแหล่งที่มา</b>	<b>13,861.08</b>	<b>100.00</b>	<b>16,558.76</b>	<b>100.00</b>	<b>10,537.12</b>	<b>100.00</b>
หมายเหตุ : *เงินกู้ยืมจากสถาบันการเงินเป็นเงินกู้ระยะยาวครบกำหนดใช้คืนภายในสามสัปดาห์ โดยผ่อนชำระเป็นงวดๆตามที่ระบุในสัญญาเงินกู้ เริ่มชำระงวดแรกในวันชำระดอกเบี้ยครั้งแรกหลังจากวันที่เบิกเงินกู้ตามวงเงินสินเชื่อ						
*หุ้นกู้แปลงสภาพมีอัตราดอกเบี้ยร้อยละ 5 ต่อปี โดยมีสิทธิแปลงสภาพในวันทำการสุดท้ายของแต่ละไตรมาส						

งบการเงินเฉพาะกิจการ						
	ปี 2560		ปี 2559		ปี 2558	
	ล้านบาท	ร้อยละ	ล้านบาท	ร้อยละ	ล้านบาท	ร้อยละ
เงินเบิกเกินบัญชีและเงินกู้ยืมระยะสั้น จากสถาบันการเงิน	-	-	448.77	2.89	349.05	3.55
เงินกู้ยืมจากสถาบันการเงิน*	-	-	577.13	3.72	1,882.67	19.13
หุ้นกู้	1,469.59	11.04	1,952.22	12.58	493.61	5.02
หุ้นกู้แปลงสภาพ	6,473.46	48.61	4,506.28	29.06	-	-
เงินรับล่วงหน้าจากการออกหุ้นกู้แปลง สภาพ	-	-	465.80	3.00	-	-
เงินกู้ยืมจากบริษัทย่อย	40.00	0.30	183.30	1.18	-	-
เจ้าหนี้การค้า	1.49	0.01	3.94	0.03	5.10	0.05
<b>รวม</b>	<b>7,984.54</b>	<b>59.96</b>	<b>8,137.44</b>	<b>52.46</b>	<b>2,730.43</b>	<b>27.75</b>
ส่วนของผู้ถือหุ้น	5,332.26	40.04	7,375.44	47.54	7,109.06	72.25
<b>รวมแหล่งที่มา</b>	<b>13,316.80</b>	<b>100.00</b>	<b>15,512.88</b>	<b>100.00</b>	<b>9,839.49</b>	<b>100.00</b>
หมายเหตุ : *เงินกู้ยืมจากสถาบันการเงินเป็นเงินกู้ระยะยาวครบกำหนดใช้คืนภายในสามสิบงวด โดยผ่อนชำระเป็นงวดๆตามที่ระบุใน สัญญาเงินกู้ เริ่มชำระงวดแรกในวันชำระดอกเบี้ยครั้งแรกหลังจากวันที่เบิกเงินกู้ตามวงเงินสินเชื่อ *หุ้นกู้แปลงสภาพมีอัตราดอกเบี้ยร้อยละ 5 ต่อปี โดยมีสิทธิแปลงสภาพในวันทำการสุดท้ายของแต่ละไตรมาส						

## ปัจจัยความเสี่ยง

ปัจจัยความเสี่ยงที่จะมีผลกระทบต่อการค้าเงินธุรกิจของบริษัทมีดังนี้

### ความเสี่ยงจากแหล่งเงินทุนภายนอก

จากลักษณะการประกอบธุรกิจการให้สินเชื่อเข้าซื้อ การดำเนินธุรกิจอย่างต่อเนื่องจะต้องมีแหล่งเงินทุนที่เพียงพอรองรับการค้าเงินการ ทั้งนี้ปัจจุบันแหล่งเงินทุนที่บริษัทนำมาให้สินเชื่อมาจากสองแหล่งหลักคือเงินกู้ยืมจากภายนอกและเงินสดจากการดำเนินงานของบริษัท

ณ วันที่ 31 ธันวาคม 2560 มียอดเงินกู้ยืมจากภายนอกคงเหลือ 8,130.54 ล้านบาท โดยแบ่งเป็นเงินกู้ยืมจากสถาบันการเงิน 187.49 ล้านบาท หุ้นกู้ 1,469.59 ล้านบาท และหุ้นกู้แปลงสภาพ 6,473.46 ล้านบาท ซึ่งส่วนใหญ่เป็นหนี้สินระยะยาวที่ครบกำหนดชำระเกินกว่า 1 ปี

จากการดำเนินการที่ผ่านมา บริษัทใช้แหล่งเงินทุนจากการกู้ยืมเงินจากสถาบันการเงินและการเสนอขายหุ้นกู้เป็นหลัก โดยบริษัทมีประวัติการชำระคืนมาโดยตลอดไม่เคยผิดนัดชำระหนี้ รวมทั้งสามารถปฏิบัติตามเงื่อนไขทางการเงินภายใต้สัญญาเงินกู้ได้ เช่นการดำรงอัตราส่วนหนี้สินต่อส่วนของผู้ถือหุ้นและการดำรงอัตราส่วนของผู้ถือหุ้นเข้าซื้อต่อหนี้เงินกู้ ซึ่งจะทำให้บริษัทสามารถลดความเสี่ยงจากการไม่ได้รับเงินทุนจากแหล่งเงินทุนภายนอกได้

### ความเสี่ยงด้านการให้สินเชื่อ

บริษัทฯ และบริษัทย่อยมีความเสี่ยงด้านการให้สินเชื่อที่เกี่ยวข้องเกี่ยวกับลูกหนี้ตามสัญญาเช่าซื้อและขายผ่อนชำระ ลูกหนี้สินเชื่อแก่ผู้บริโภคโดยมีสินทรัพย์ค้ำประกันและลูกหนี้เงินให้กู้ยืม ฝ่ายบริหารควบคุมความเสี่ยงนี้โดยการกำหนดให้มีนโยบายและวิธีการในการควบคุมสินเชื่อที่เหมาะสม ดังนั้นบริษัทฯ และบริษัทย่อยจึงไม่คาดว่าจะได้รับความเสียหายที่เป็นสาระสำคัญจากการให้สินเชื่อ นอกจากนี้ การให้สินเชื่อของบริษัทฯ และบริษัทย่อยไม่มีการกระจุกตัวเนื่องจากบริษัทฯ มีฐานของลูกค้าที่หลากหลายและมีอยู่จำนวนมาก ราย จำนวนเงินสูงสุดที่บริษัทฯ อาจต้องสูญเสียจากการให้สินเชื่อคือมูลค่าตามบัญชีของตามสัญญาเช่าซื้อและขายผ่อนชำระ ลูกหนี้สินเชื่อแก่ผู้บริโภคโดยมีสินทรัพย์ค้ำประกันและลูกหนี้เงินให้กู้ยืมที่แสดงอยู่ในงบแสดงฐานะการเงิน

### ความเสี่ยงจากอัตราดอกเบี้ย

บริษัทฯ และบริษัทย่อยมีความเสี่ยงจากอัตราดอกเบี้ยที่สำคัญอันเกี่ยวข้องกับเงินฝากสถาบันการเงิน ลูกหนี้ตามสัญญาเช่าซื้อและขายผ่อนชำระ ลูกหนี้สินเชื่อแก่ผู้บริโภคโดยมีสินทรัพย์ค้ำประกัน ลูกหนี้เงินให้กู้ยืม เงินฝากประจำที่มีภาวะค้ำประกัน เงินเบิกเกินบัญชีและเงินกู้ยืมระยะสั้นจากสถาบันการเงิน เงินกู้ยืมระยะสั้นและเงินกู้ยืมระยะยาว หุ้นกู้ และหุ้นกู้แปลงสภาพ สินทรัพย์และหนี้สินทางการเงินส่วนใหญ่มีอัตราดอกเบี้ยที่ปรับขึ้นลงตามอัตราตลาด หรือมีอัตราดอกเบี้ยคงที่ซึ่งใกล้เคียงกับอัตราตลาดในปัจจุบัน



## ความเสี่ยงจากอัตราแลกเปลี่ยน

บริษัทและบริษัทย่อยมีความเสี่ยงจากอัตราแลกเปลี่ยนที่สำคัญอันเกี่ยวเนื่องจากการซื้อหรือขายและการกู้ยืมหรือให้กู้ยืมเงินเป็นเงินตราต่างประเทศ ในระหว่างปีบริษัทฯ นำมาตรฐานการบัญชีเกี่ยวกับการป้องกันความเสี่ยงเงินลงทุนสุทธิในการดำเนินงานต่างประเทศมาถือปฏิบัติ ทั้งนี้บริษัทฯ ป้องกันความเสี่ยงอัตราแลกเปลี่ยนที่เป็นเงินตราต่างประเทศที่เกิดจากการแปลงค่าทางการเงินของบริษัทย่อยซึ่งเป็นหน่วยงานในต่างประเทศโดยใช้หุ้ญญ์แปลงสภาพที่เป็นเงินตราต่างประเทศในสกุลเงินเดียวกัน ปัจจุบันบริษัทสามารถจับคู่ ระหว่างกระแสเงินสดจ่ายเพื่อชำระหนี้ และกระแสเงินสดรับจากการดำเนินธุรกิจอยู่ในอัตราแลกเปลี่ยนในสกุลเงินเดียวกัน

## ความเสี่ยงจากความไม่สอดคล้องกันระหว่างอายุเงินกู้กับระยะเวลาให้เข้าซื้ออรรถจักรยานยนต์

จากอายุของสัญญาเช่าซื้อที่ 12 - 36 เดือน (โดยเฉลี่ยแล้วจากประวัติการชำระเงินงวดของลูกค้าตามสัญญาเช่าซื้ออยู่ที่ประมาณ 30 เดือน) บริษัทมีนโยบายในการทำสัญญาเงินกู้ระยะยาวจากสถาบันการเงินซึ่งเป็นแหล่งเงินทุนภายนอก ให้มีความสอดคล้องกับระยะเวลาชำระหนี้คืนตามสัญญาเช่าซื้อดังกล่าว เพื่อให้เกิดสภาพคล่องในการดำเนินกิจการอย่างไรก็ตามบริษัทได้จัดทำประมาณการกระแสเงินสดครอบคลุมการคาดการณ์อัตราดอกเบี้ยของสินเชื่อเช่าซื้อในอนาคต เพื่อให้บริษัทสามารถวิเคราะห์ประเมินสภาพคล่องและวางแผนจัดหาเงินทุนให้รองรับและสอดคล้องกับเงื่อนไขสินเชื่อเช่าซื้อดังกล่าวและทำให้การดำเนินธุรกิจเป็นไปอย่างต่อเนื่องได้

## ความเสี่ยงจากการดำเนินงานที่ก่อให้เกิดสินเชื่อที่ไม่ก่อให้เกิดรายได้

ปัจจุบันการดำเนินธุรกิจให้สินเชื่อเช่าซื้ออรรถจักรยานยนต์นั้นไม่มีข้อจำกัดจากหน่วยงานใด ๆ ของภาครัฐ และเป็นธุรกิจที่ไม่อยู่ภายใต้กฎหมายพิเศษ ดังนั้นในการขยายธุรกิจของผู้ประกอบการทุกรายในธุรกิจสินเชื่อเช่าซื้ออรรถจักรยานยนต์จึงสามารถทำได้เต็มที่ตามศักยภาพของบริษัทเอง ธุรกิจนี้จึงมีความเสี่ยงจากสินเชื่อที่ไม่ก่อให้เกิดรายได้หากขาดความระมัดระวังในการพิจารณาอนุมัติสินเชื่อ หรือขาดระบบการควบคุมภายในที่ดี

อย่างไรก็ตามกลุ่มบริษัทได้กำหนดให้มีการพิจารณาสินเชื่ออย่างเข้มงวดทุกชั้นตอนรวมทั้งให้ความสำคัญกับคุณภาพของสินเชื่อโดยการตรวจสอบข้อมูลของลูกค้า กล่าวคือบริษัทได้พัฒนาระบบฐานข้อมูลของลูกค้ามากกว่า 500,000 รายการ นอกจากนั้นยังเป็นสมาชิกของบริษัทข้อมูลเครดิตแห่งชาติ จำกัด และ สมาคมเช่าซื้ออรรถจักรยานยนต์แห่งประเทศไทย ทำให้บริษัทสามารถกลั่นกรองคุณภาพลูกหนี้ได้อย่างมีประสิทธิภาพด้วยการตรวจสอบประวัติการชำระหนี้จากฐานข้อมูลทั้งสามแหล่ง โดย ณ วันที่ 31 ธันวาคม 2560 กลุ่มบริษัทมีสินเชื่อที่ไม่ก่อให้เกิดรายได้เป็นจำนวน 329.49 ล้านบาทคิดเป็นร้อยละ 3.43 ของสินเชื่อทั้งหมด โดยเมื่อเปรียบเทียบกับสินเชื่อที่ไม่ก่อให้เกิดรายได้ ณ วันที่ 31 ธันวาคม 2559 ซึ่งเท่ากับร้อยละ 4.36 ของสินเชื่อทั้งหมด พบว่าอัตราส่วนสินเชื่อที่ไม่ก่อให้เกิดรายได้ต่อสินเชื่อบริษัทลดลงในอัตราร้อยละ 21.33 และบริษัทมีการตั้งค่าเผื่อหนี้สงสัยจะสูญ ณ วันที่ 31 ธันวาคม 2560 และ 2559 เท่ากับ 1,192.15 ล้านบาท และ 270.90 ล้านบาทตามลำดับ อย่างไรก็ตามค่าเผื่อหนี้สงสัยจะสูญ ในปี 2560 มีจำนวนสูงเนื่องจาก บริษัทฯ พิจารณาตั้งค่าเผื่อหนี้สงสัยจะสูญของลูกค้าหนี้เงินให้กู้ยืมและดอกเบี้ยค้างรับในงบการเงินรวมมีจำนวน 956.64 ล้านบาท เกิดจากการตั้งสำรองพิเศษเต็มจำนวนสำหรับเงินให้กู้ยืมเพื่อให้สอดคล้องกับหลักความระมัดระวังและเพื่อเป็นการ

ให้ความร่วมมือกับ ก.ล.ต. ในระหว่างที่คดียังไม่ถึงที่สุด อย่างไรก็ตามการตั้งสำรองเป็นรายการที่ไม่ใช่เงินสด ในกรณีที่ได้รับเงินจากลูกหนี้ดังกล่าวในอนาคต บริษัทสามารถกลับรายการสำรองและรับรู้เป็นรายได้ตามจำนวนที่ได้รับ

อย่างไรก็ตามเมื่อพิจารณาสินเชื่อที่ไม่ก่อให้เกิดรายได้ของกลุ่มบริษัทเฉพาะในส่วนของลูกหนี้เข้าซื้อและขายผ่อนชำระที่เป็นธุรกิจหลักของกลุ่มบริษัทแล้วพบว่า วันที่ 31 ธันวาคม 2560 กลุ่มบริษัทมีสินเชื่อที่ไม่ก่อให้เกิดรายได้เป็นจำนวน 313.95 ล้านบาทคิดเป็นร้อยละ 4.61 ของสินเชื่อทั้งหมด โดยเมื่อเปรียบเทียบกับสินเชื่อที่ไม่ก่อให้เกิดรายได้ ณ วันที่ 31 ธันวาคม 2559 ซึ่งเท่ากับร้อยละ 4.44 ของสินเชื่อทั้งหมด พบว่าอัตราส่วนสินเชื่อที่ไม่ก่อให้เกิดรายได้ต่อสินเชื่อรวมเพิ่มขึ้นในอัตราร้อยละ 3.83 และบริษัทมีการตั้งค่าเผื่อหนี้สงสัยจะสูญ ณ วันที่ 31 ธันวาคม 2560 และ 2559 เท่ากับ 250.91 ล้านบาท และ 257.19 ล้านบาทตามลำดับ หรือคิดเป็นอัตราส่วนค่าเผื่อหนี้สงสัยจะสูญต่อสินเชื่อรวมเท่ากับ 3.69 และ 3.94 ตามลำดับ โดยอัตราส่วนค่าเผื่อหนี้สงสัยจะสูญต่อสินเชื่อรวมลดลงจากจากคุณภาพของลูกหนี้ที่ดีขึ้นอย่างต่อเนื่องจากความเข้มงวดในการอนุมัติสินเชื่อและการพัฒนาระบบการติดตามหนี้

### ความเสี่ยงจากผลขาดทุนการขายรถจักรยานยนต์ที่ยึดคืนมาไม่คุ้มมูลหนี้

กลุ่มบริษัทจะทำการยึดรถคืนเมื่อลูกค้าผิดนัดชำระค่างวดตามสัญญาที่ตกลงกันได้และจะถูกนำมาขายทอดตลาดโดยวิธีการประมูลให้แก่ผู้จำหน่ายรถจักรยานยนต์มือสองซึ่งดำเนินกิจการในเขตกรุงเทพฯ ปริมณฑล และต่างจังหวัดรวมถึงบุคคลผู้สนใจอื่น ทั้งนี้มูลหนี้คงค้างของลูกหนี้แต่ละราย โดยทั่วไปจะสูงกว่ามูลค่ารถที่ยึดที่จำหน่ายได้ ดังนั้นหากไม่สามารถเรียกร้อยละส่วนต่างที่รายได้จากการจำหน่ายไม่ครอบคลุม จากลูกหนี้หรือผู้ค้าประกัน บริษัทจะมีผลขาดทุนจากการจำหน่ายรถยึดคืน

ตารางแสดงผลขาดทุนการขายรถจักรยานยนต์ที่ยึดคืนมาของกลุ่มบริษัท

หน่วย: ล้านบาท	2560	2559	2558
ขาดทุนจากการขายสินทรัพย์	(245.35)	(232.25)	(355.03)

อย่างไรก็ดีเพื่อป้องกันความเสี่ยงดังกล่าว บริษัทจัดให้มีมาตรการและระบบที่รัดกุมในการพิจารณาอนุมัติการให้สินเชื่อตั้งแต่เริ่มต้นโดยการใช้ฐานข้อมูลลูกค้าของบริษัท ข้อมูลเครดิตแห่งชาติ จำกัด และ สมาคมเข้าซื้อรถจักรยานยนต์แห่งประเทศไทย ในการพิจารณาคุณภาพผู้ขอสินเชื่อก่อนการปล่อยให้กู้ยืม รวมถึงการที่บริษัทได้พัฒนาบริการเรียกเก็บหลังการอนุมัติให้สินเชื่อเพื่อป้องกันปริมาณหนี้ที่อาจเพิ่มขึ้นจากการขยายธุรกิจของบริษัท

### ความเสี่ยงจากการที่ผู้ถือหุ้นรายใหญ่มีอิทธิพลต่อการบริหารจัดการ

ผู้ถือหุ้นรายใหญ่ของบริษัท ได้แก่ บริษัท เอ.พี.เอ.โพลดิ้งส์ จำกัด และผู้ถือหุ้นที่จัดเป็นกลุ่มเดียวกันได้แก่ Engine Holdings Asia Pte. Ltd. (“ผู้ถือหุ้นกลุ่ม APF”) บริษัทถือหุ้น ณ วันที่ 30 ธันวาคม 2560 รวมเป็นจำนวน 561,476,744 หุ้น คิดเป็นสัดส่วนการถือหุ้นในบริษัทร้อยละ 36.81 ของทุนจดทะเบียนและเรียกชำระแล้ว 1,525,538,139 หุ้น จึงอาจทำให้กลุ่มบริษัท เอ.พี.เอ.โพล.สามารถควบคุมมติผู้ถือหุ้นรวมถึงเรื่องที่เกี่ยวข้องที่กำหนดว่าจะต้องใช้मत้อย่างน้อยเกินกว่ากึ่งหนึ่งในที่ประชุมผู้ถือหุ้นได้

## ความเสี่ยงด้านการแข่งขันและคู่แข่งรายใหม่เข้ามาในอุตสาหกรรมสินเชื่อเช่าซื้อรถจักรยานยนต์

ธุรกิจการให้สินเชื่อเช่าซื้อรถจักรยานยนต์เป็นธุรกิจที่ไม่ต้องการลงทุนในเครื่องมือและอุปกรณ์สำหรับการดำเนินงานเป็นจำนวนมาก บริษัทเพียงจัดหาแหล่งเงินทุนสำหรับการปล่อยสินเชื่อเท่านั้น จึงเป็นการง่ายที่คู่แข่งรายใหม่จะเข้ามาในอุตสาหกรรม อย่างไรก็ตามปัจจัยแห่งความสำเร็จไม่ใช่เพียงแค่แหล่งเงินทุนเท่านั้น แต่ยังต้องอาศัยความเชี่ยวชาญในอีกหลายด้าน เช่น การประเมินคุณภาพสินเชื่อ และการติดตามการชำระค่างวด เป็นต้น ซึ่งมีคู่แข่งจำนวนมากไม่น้อยที่ต้องออกจากอุตสาหกรรมเนื่องจากขาดคุณสมบัติดังกล่าว

การใช้บริการสินเชื่อเช่าซื้อรถจักรยานยนต์นั้น ผู้จำหน่ายรถจักรยานยนต์ (Dealers) มีส่วนสำคัญในการแนะนำลูกค้าที่ขอสินเชื่อเช่าซื้อรถจักรยานยนต์เพื่อเลือกผู้ให้บริการสินเชื่อเช่าซื้อรถจักรยานยนต์ ดังนั้นบริษัทจึงมีความเสี่ยงที่เกิดจากการที่ผู้จำหน่ายรถจักรยานยนต์ไม่แนะนำลูกค้าให้มาใช้บริการการให้สินเชื่อของบริษัท

การดำเนินธุรกิจของบริษัทจึงต้องมีระบบการตรวจสอบข้อมูล เพื่อให้การให้สินเชื่อที่รวดเร็ว ประกอบไปด้วยระบบสารสนเทศที่ครอบคลุมการดำเนินงานของบริษัทและบุคลากรที่มีความรู้ความสามารถ ประสบการณ์ รวมถึงความชำนาญเฉพาะด้าน ทำให้บริษัทสามารถดำเนินการอนุมัติสินเชื่อได้อย่างรวดเร็ว นับเป็นการสร้างความพอใจให้แก่ผู้จำหน่ายรถจักรยานยนต์เป็นอย่างมากนอกจากนี้ ด้วยระบบสารสนเทศที่บริษัทได้พัฒนาขึ้นเองเพื่อให้สอดคล้องเหมาะสมกับธุรกิจและความชำนาญเฉพาะของบุคลากร บริษัทสามารถให้บริการลูกค้าและร้านค้า ด้านการตรวจสอบยอดคูปัดบัญชีได้ภายในเวลาอันรวดเร็ว

## ข้อมูลทั่วไปและข้อมูลสำคัญอื่น

### ข้อมูลทั่วไป

ชื่อบริษัท	: บริษัท กรุ๊ปลีส์ จำกัด (มหาชน) (“บริษัทฯ”) (GL)
ที่ตั้งสำนักงานใหญ่	: 63 ซอย 1 ถนนเทศบาลนิมิตร์ใต้ แขวงลาดยาวเขตจตุจักรกรุงเทพมหานคร 10900
ประเภทธุรกิจ	: ประกอบธุรกิจโดยมีรายได้จากการถือหุ้นในบริษัทอื่นเป็นหลัก(โฮลดิ้งส์) และธุรกิจเช่าซื้อ
ทะเบียนเลขที่	: 0107537000327 (เดิมเลขที่บมจ.279)
โทรศัพท์	: +662 (0) 2580-7555
โทรสาร	: +662 (0) 2954-2902-3
Home Page	: <a href="http://www.grouplease.co.th">www.grouplease.co.th</a>
E-mail	: <a href="mailto:glpcl@grouplease.co.th">glpcl@grouplease.co.th</a> และ <a href="mailto:ir@grouplease.co.th">ir@grouplease.co.th</a>
ทุนจดทะเบียน	: 922,545,040.00 บาท แบ่งเป็น หุ้นสามัญจำนวน 1,845,090,080 หุ้น มูลค่าที่ตราไว้หุ้นละ 0.50 บาท
หุ้นที่ออกและชำระแล้ว	: 762,769,069.50 บาท แบ่งเป็น หุ้นสามัญ จำนวน 1,525,538,139 หุ้น (ณ วันที่ 28 กุมภาพันธ์ 2561)

### นิติบุคคลที่บริษัทฯถือหุ้นตั้งแต่ร้อยละ 10 ขึ้นไปของจำนวนหุ้นที่จำหน่ายได้แล้วทั้งหมด

- |                     |  |
|---------------------|--|
| ชื่อบริษัท          | : Group Lease Holdings Pte. Ltd.(GLH) (ถือหุ้น 100% โดย GL)                    |
| สถานที่ตั้ง         | : 80 Raffles Place #32-01, UOB Plaza, Singapore (048624)                       |
| ประเภทธุรกิจ        | : ธุรกิจที่ปรึกษาด้านธุรกิจและการบริหารสินเชื่อแก่ธุรกิจและจัดการเงินลงทุนอื่น |
| จำนวนและชนิดของหุ้น | : หุ้นสามัญจำนวน 214,437,694 หุ้น เท่ากับ 214,447,594 เหรียญสิงคโปร์           |
- |                     |   |
|---------------------|---|
| ชื่อบริษัท          | : GL Finance Plc. (GLF) (ถือหุ้น 100% โดย GLH.)   |
| สถานที่ตั้ง         | : 270-274 Kampuchea Krom Blvd, SangkatMittapheap, Khan 7 Makara,<br>Phnom Penh, the Kingdom of Cambodia |
| ประเภทธุรกิจ        | : ดิจิทัล ไฟแนนซ์   |
| Telephone           | : +855 (0) 23 990 325   |
| FAX                 | : +855 (0) 23 990 327   |
| Home Page           | : <a href="http://www.glf.com">www.glf.com</a>  |
| จำนวนและชนิดของหุ้น | : หุ้นสามัญจำนวน 51,500 หุ้น เท่ากับ 10,300,000 เหรียญ สวอ.   |
- |               |  |
|---------------|--|
| ชื่อบริษัท    | : บริษัท ธนบรรณ จำกัด (ถือหุ้น 100% โดย GL)                              |
| สถานที่ตั้ง   | : 63 ซอย 1 ถนนเทศบาลนิมิตร์ใต้ แขวงลาดยาว เขตจตุจักร กรุงเทพมหานคร 10900 |
| ประเภทธุรกิจ  | : ให้บริการสินเชื่อโดยมีหลักทรัพย์ค้ำประกัน                              |
| ทะเบียนเลขที่ | : 0105521022758  |
| โทรศัพท์      | : +662 (0) 2580-4488   |

- Home Page : [www.thanabanbike.com](http://www.thanabanbike.com)
- ทุนจดทะเบียน : 565,000,000 บาท แบ่งเป็น หุ้นสามัญจำนวน 5,650,000 หุ้น  
มูลค่าที่ตราไว้หุ้นละ 100 บาท
- หุ้นที่ออกและชำระแล้ว : 565,000,000 บาท แบ่งเป็น หุ้นสามัญจำนวน 5,650,000 หุ้น
4. ชื่อบริษัท : GL Leasing (Lao) Company Limited. (GLL)  
(ถือหุ้น 99.88% โดย GLH และ 0.12% โดย GL)
- สถานที่ตั้ง : Premier Building 2<sup>nd</sup> floor, unit No. 10, Phiawat, Sisattanak District, Vientiane Capital,  
Lao PDR
- ประเภทธุรกิจ : ดิจิทัล ไฟแนนซ์
- โทรศัพท์ : +856 (0) 21 226 060
- โทรสาร : +856 (0) 21 226 064
- Home Page : [www.g-lao.com](http://www.g-lao.com)
- จำนวนและชนิดของหุ้น : หุ้นสามัญจำนวน 5,230,090 หุ้น เท่ากับ 5,119,151 เหรียญ สรอ. (41,840,720,000 กีบ)
5. ชื่อบริษัท : PT. Group Lease Finance Indonesia (ถือหุ้น 65% โดย GLH)
- สถานที่ตั้ง : Gedung Sahid Sudirman Center, Jl. Jenderal Sudirman Kav. 86, Jakarta Pusat,  
Jakarta 10220
- ประเภทธุรกิจ : ดิจิทัล ไฟแนนซ์ และธุรกิจสินเชื่อรายย่อย
- โทรศัพท์ : +62 80673980
- โทรสาร : +62 80673980
- จำนวนและชนิดของหุ้น : หุ้นสามัญจำนวน 100,000 หุ้น เท่ากับ 7,590,133 เหรียญ สรอ. (100 พันล้านรูเปีย  
อินโดนีเซีย)
6. ชื่อบริษัท : BG Microfinance Myanmar Co. Ltd. (ถือหุ้น 100% โดย GLH)
- สถานที่ตั้ง : 15 F Sakura Tower, No. 339 Bogyoke Aung, San Road  
Kyauktada Township, Kyauktyar, Yangon 11182, Myanmar
- ประเภทธุรกิจ : ธุรกิจสินเชื่อรายย่อย
- จำนวนและชนิดของหุ้น : หุ้นสามัญจำนวน 16,160,000 หุ้น เท่ากับ 18,840,969 เหรียญ สรอ. (16,160,000,000 จ๊าด)
7. ชื่อบริษัท : GL-AMMK Co.,Ltd. (ถือหุ้น 57% โดย GLH)
- สถานที่ตั้ง : No. 1, Thitsar Street, Yankin Township, Yangon. Myanmar
- ประเภทธุรกิจ : ธุรกิจให้บริการด้านการดำเนินงานที่เกี่ยวข้องกับการให้สินเชื่อ
- จำนวนและชนิดของหุ้น : หุ้นสามัญจำนวน 3,000,000 หุ้น เท่ากับ 3,000,000 เหรียญ สรอ. (4,080,000,000 จ๊าด)
8. ชื่อบริษัท : Commercial Credit and Finance Plc. (ถือหุ้น 29.99% โดย GLH)
- สถานที่ตั้ง : No. 106, Yatinuwara Veediya, Kandy, Sri Lanka
- ประเภทธุรกิจ : ธุรกิจสินเชื่อ สินเชื่อรายย่อย ลีสซิ่ง และเช่าซื้อ

Home Page : www.cclk.lk  
จำนวนและชนิดของหุ้น : หุ้นสามัญจำนวน 318,074,365 หุ้น เท่ากับ 11,487,304 เหรียญ สรช. (2,150,640,315 รูปีศรีลังกา)

9. ชื่อบริษัท : Bagan Innovation Technology (Singapore) Pte. Ltd. (ถือหุ้น 20% โดย GLH)  
สถานที่ตั้ง : ประเทศสิงคโปร์  
ประเภทธุรกิจ : IT Platform building  
จำนวนและชนิดของหุ้น : หุ้นสามัญจำนวน 13,889 หุ้น เท่ากับ 2,075,865 เหรียญ สรช.

### บุคคลอ้างอิงอื่นๆ

นายทะเบียนหลักทรัพย์ : บริษัทศูนย์รับฝากหลักทรัพย์ (ประเทศไทย) จำกัด  
93 ถนนรัชดาภิเษก แขวงดินแดง เขตดินแดง กรุงเทพมหานคร 10400  
โทร. 0-2009-9000 โทรสาร. 0-2009-9991  
Call center : 0-2009-9999  
Website : <http://www.set.or.th/tsd>

ผู้สอบบัญชี : นายโสภณ เพิ่มศิริวัลลภ ผู้สอบบัญชีรับอนุญาต เลขทะเบียน 3182  
บริษัท สำนักงาน อี วาย จำกัด  
เลขที่ 193/ 136-137 ชั้น 33 อาคารเลคศรีชดา ถ. รัชดาภิเษก  
คลองเตย กรุงเทพฯ 10110  
โทรศัพท์ 0-2264-0777 โทรสาร 0-2661-9192  
Email Address : [ey.thailand@th.ey.com](mailto:ey.thailand@th.ey.com)

ที่ปรึกษาทางกฎหมาย : นางสาว อรุณรัตน์ หาญพล  
63 ซอย 1 ถนนเทศบาลนิมิตรใต้  
แขวงลาดยาวเขตจตุจักรกรุงเทพมหานคร 10900  
โทร. 0-2580-7555 โทรสาร. 0-2954-2902-3

## ผู้ถือหุ้น

รายชื่อผู้ถือหุ้นใหญ่ ณ วันที่ 29 ธันวาคม 2560 มีดังนี้

	รายชื่อผู้ถือหุ้น	จำนวนหุ้นที่ถือ (หุ้น)	คิดเป็นสัดส่วน (ร้อยละ)
1	กลุ่มบริษัท เอ.พี.เอฟ.ได้แก่ -Engine Holdings Asia Pte.Ltd. <sup>1</sup> -บริษัท เอ.พี.เอฟ.โฮลดิ้งส์ จำกัด <sup>2</sup>	561,476,744 402,565,553 158,911,191	36.81 26.39 10.42
2	บริษัท ไทยเอ็นวีดีอาร์ จำกัด	243,803,956	15.98
3	SIX SIS LTD	185,852,842	12.18
4	DBS VICKERS SECURITIES (SINGAPORE) PTE LTD A/C CLIENTS	98,150,000	6.43
5.	ศูนย์รับฝากหลักทรัพย์ (ประเทศไทย) จำกัด เพื่อผู้ฝาก	71,758,200	4.70
6.	นายเจษฎา เลิศนันทปัญญา	47,755,500	3.13
7	นายสมพงษ์ ชลคดีดำรงกุล	15,665,800	1.03
8	CHASE NOMINEES LIMITED	11,589,700	0.76
9	นายณัฐพงษ์ พันธุ์รัตนมงคล	7,000,000	0.46
10	HSBC (SINGAPORE) NOMINEES PTE LTD	6,896,021	0.45
	รวม	1,249,948,763	81.93

หมายเหตุ: <sup>1</sup>Engine Holdings Asia Pte.Ltd. ประกอบธุรกิจการลงทุน มีผู้ถือหุ้นคือ บริษัท Wedge Holdings Co.,Ltd. ซึ่งเป็นบริษัทจดทะเบียนในประเทศไทย มีหุ้นจำนวน 58 ล้านหุ้น (หรือคิดเป็น 100%ของหุ้นที่จำหน่ายได้แล้วทั้งหมด)

<sup>2</sup>บริษัท เอ.พี.เอฟ.โฮลดิ้งส์ จำกัด ประกอบธุรกิจการลงทุน มีผู้ถือหุ้น คือ บริษัท ชันวา เวิลด์ เซอร์วิส จำกัด ประกอบธุรกิจที่ปรึกษาบัญชี ซึ่งถือหุ้นจำนวน 27 ล้านหุ้น (หรือคิดเป็น 49% ของหุ้นที่จำหน่ายได้แล้วทั้งหมด) และ บริษัท เอ.พี.เอฟ.แคปปิตอล ประเทศไทย จำกัด ประกอบธุรกิจการลงทุน ถือหุ้นจำนวน 12 ล้านหุ้น (หรือคิดเป็น 21.71% ของหุ้นที่จำหน่ายได้แล้วทั้งหมด)

## การออกหลักทรัพย์อื่น

บริษัท มีการออกใบสำคัญแสดงสิทธิในการซื้อหุ้นสามัญ หุ้นกู้ และหุ้นกู้แปลงสภาพ โดยมีรายละเอียดดังนี้

- ประเภท** : ใบสำคัญแสดงสิทธิในการซื้อหุ้นสามัญ ของ บริษัท กู๊ปีส จำกัด (มหาชน) ครั้งที่ 8(GL-W4)

**อายุ** : ไม่เกิน 2 ปี นับแต่วันที่ออกใบสำคัญแสดงสิทธิ คือวันที่ 2 สิงหาคม 2559

**จำนวนที่ออก** : 170,000,000 หน่วย

**จำนวนหุ้นที่ออกเพื่อรองรับการใช้สิทธิ:** 170,000,000 หุ้น

**อัตราการใช้สิทธิ** : ใบสำคัญแสดงสิทธิ 1 หน่วยต่อหุ้นสามัญ 1 หุ้น

**ราคาการใช้สิทธิ** : หุ้นละ 40.00 บาท

**จำนวนที่ยังไม่ได้ใช้สิทธิ** : 164,946,081 หุ้น

**วันครบอายุ** : วันที่ 31 กรกฎาคม 2561
- ประเภท** : หุ้นกู้ชนิดระบุชื่อผู้ถือ ไม่ด้อยสิทธิ มีประกันบางส่วน และ มีผู้แทนผู้ถือหุ้นกู้

**ชื่อหุ้นกู้** : หุ้นกู้มีประกันบางส่วนของบริษัท กู๊ปีส จำกัด (มหาชน) ครั้งที่ 1/2559 ครบกำหนดไถ่ถอนปี 2562

**จำนวนเงิน** : 1,500,000,000 บาท

**อายุ** : 3 ปี นับจากวันที่ออกหุ้นกู้

**อัตราดอกเบี้ย** : 2.84% ต่อปี

**วันที่ออกหุ้นกู้** : 29 กันยายน 2559

**วันครบกำหนดไถ่ถอน** : 29 กันยายน 2562
- ประเภท** : หุ้นกู้แปลงสภาพ

**จำนวนหน่วยหุ้นกู้แปลงสภาพ** : 1,300 หน่วย

**จำนวนเงิน** : 100,000 เหรียญสหรัฐต่อ 1 หุ้นกู้แปลงสภาพ

**จำนวนหุ้นที่ออกเพื่อรองรับการแปลงสภาพ:** 115,050,000 หุ้น

**การไถ่ถอนด้วยการแปลงสภาพเป็นหุ้นสามัญ** : 1 หุ้นกู้แปลงสภาพ (ราคาหน้าตั๋ว 100,000 เหรียญสหรัฐหรือเทียบเท่า 3,540,000 บาท) จะไถ่ถอนโดยการแปลงสภาพเป็นหุ้นสามัญจำนวน 88,500 หุ้น

**ราคาแปลงสภาพ** : 40.00 บาท ต่อ 1 หุ้นสามัญ

**อายุ** : 5 ปี นับจากวันที่ออกหุ้นกู้แปลงสภาพ

**อัตราดอกเบี้ย** : 5.00% ต่อปี

**วันที่ออกหุ้นกู้** : 1 สิงหาคม 2559

**วันครบกำหนดไถ่ถอน** : 1 สิงหาคม 2564



4. ประเภท : หุ้นกู้แปลงสภาพ  
จำนวนหน่วยหุ้นกู้แปลงสภาพ : 500 หน่วย  
จำนวนเงิน : 100,000 เหรียญสหรัฐอเมริกาต่อ 1 หุ้นกู้แปลงสภาพ  
จำนวนหุ้นที่ออกเพื่อรองรับการแปลงสภาพ: 24,753,449 หุ้น
- การไถ่ถอนด้วยการแปลงสภาพเป็น  
หุ้นสามัญ : 1 หุ้นกู้แปลงสภาพ (ราคาหน้าตั๋ว 100,000 เหรียญสหรัฐอเมริกาหรือเทียบเท่า 3,465,480 บาท) จะไถ่ถอนโดยการแปลงสภาพเป็นหุ้นสามัญจำนวน 49,507 หุ้น
- ราคาแปลงสภาพ : 70.00 บาท ต่อ 1 หุ้นสามัญ  
อายุ : 3 ปี นับจากวันที่ออกหุ้นกู้แปลงสภาพ  
อัตราดอกเบี้ย : 5.00% ต่อปี  
วันที่ออกหุ้นกู้ : 20 มีนาคม 2560  
วันครบกำหนดไถ่ถอน : 20 มีนาคม 2563
5. ประเภท : หุ้นกู้แปลงสภาพ  
จำนวนหน่วยหุ้นกู้แปลงสภาพ : 200 หน่วย  
จำนวนเงิน : 100,000 เหรียญสหรัฐอเมริกาต่อ 1 หุ้นกู้แปลงสภาพ  
จำนวนหุ้นที่ออกเพื่อรองรับการแปลงสภาพ: 9,901,380 หุ้น
- การไถ่ถอนด้วยการแปลงสภาพเป็น  
หุ้นสามัญ : 1 หุ้นกู้แปลงสภาพ (ราคาหน้าตั๋ว 100,000 เหรียญสหรัฐอเมริกาหรือเทียบเท่า 3,465,480 บาท) จะไถ่ถอนโดยการแปลงสภาพเป็นหุ้นสามัญจำนวน 49,507 หุ้น
- ราคาแปลงสภาพ : 70.00 บาท ต่อ 1 หุ้นสามัญ  
อายุ : 3 ปี นับจากวันที่ออกหุ้นกู้แปลงสภาพ  
อัตราดอกเบี้ย : 5.00% ต่อปี  
วันที่ออกหุ้นกู้ : 30 มีนาคม 2560  
วันครบกำหนดไถ่ถอน : 30 มีนาคม 2563

## นโยบายการจ่ายเงินปันผล

บริษัทมีนโยบายจ่ายเงินปันผลในอัตราไม่น้อยกว่าร้อยละ 40 จากกำไรสุทธิหลังหักภาษีเงินได้และเงินสำรองต่าง ๆ ตามกฎหมาย

ปัจจัยที่ใช้พิจารณาประกอบการจ่ายเงินปันผล เช่น ผลการดำเนินงานและฐานะทางการเงิน สภาพคล่องของบริษัท การขยายธุรกิจของบริษัทและปัจจัยอื่น ๆ ที่เกี่ยวข้องในการบริหารงานของบริษัท โดยการจ่ายเงินปันผลข้างต้นจะต้องได้รับอนุมัติจากที่ประชุมผู้ถือหุ้น เว้นแต่จะเป็นการจ่ายเงินปันผลระหว่างกาลซึ่งได้รับอนุมัติจากคณะกรรมการบริษัทแล้ว โดยให้แจ้งแก่ที่ประชุมผู้ถือหุ้นคราวต่อไปเพื่อทราบ

ส่วนบริษัทย่อยของบริษัท มีนโยบายการจ่ายเงินปันผลในอัตราไม่น้อยกว่า ร้อยละ 70 ของกำไรสุทธิ

ข้อมูลการจ่ายเงินปันผลย้อนหลังของบริษัท เป็นดังนี้

งบการเงินเฉพาะกิจการ					
ปี	2560	2559	2558	2557	2556
อัตรากำไรสุทธิต่อหุ้น	(1.10)	0.32	0.29	0.14	0.27
อัตราเงินปันผลต่อหุ้น	N/A	0.274	0.16	0.06	0.17
อัตราการจ่ายเงินปันผลต่อกำไรสุทธิ(%)	N/A	86.13	67.97	45.68	64.52

\*\*ปี 2555 และ 2556 หลังการเปลี่ยนแปลงมูลค่าหุ้นสามัญเป็นมูลค่าหุ้นละ 0.50 บาท

# โครงสร้างการจัดการ

## โครงสร้างองค์กร

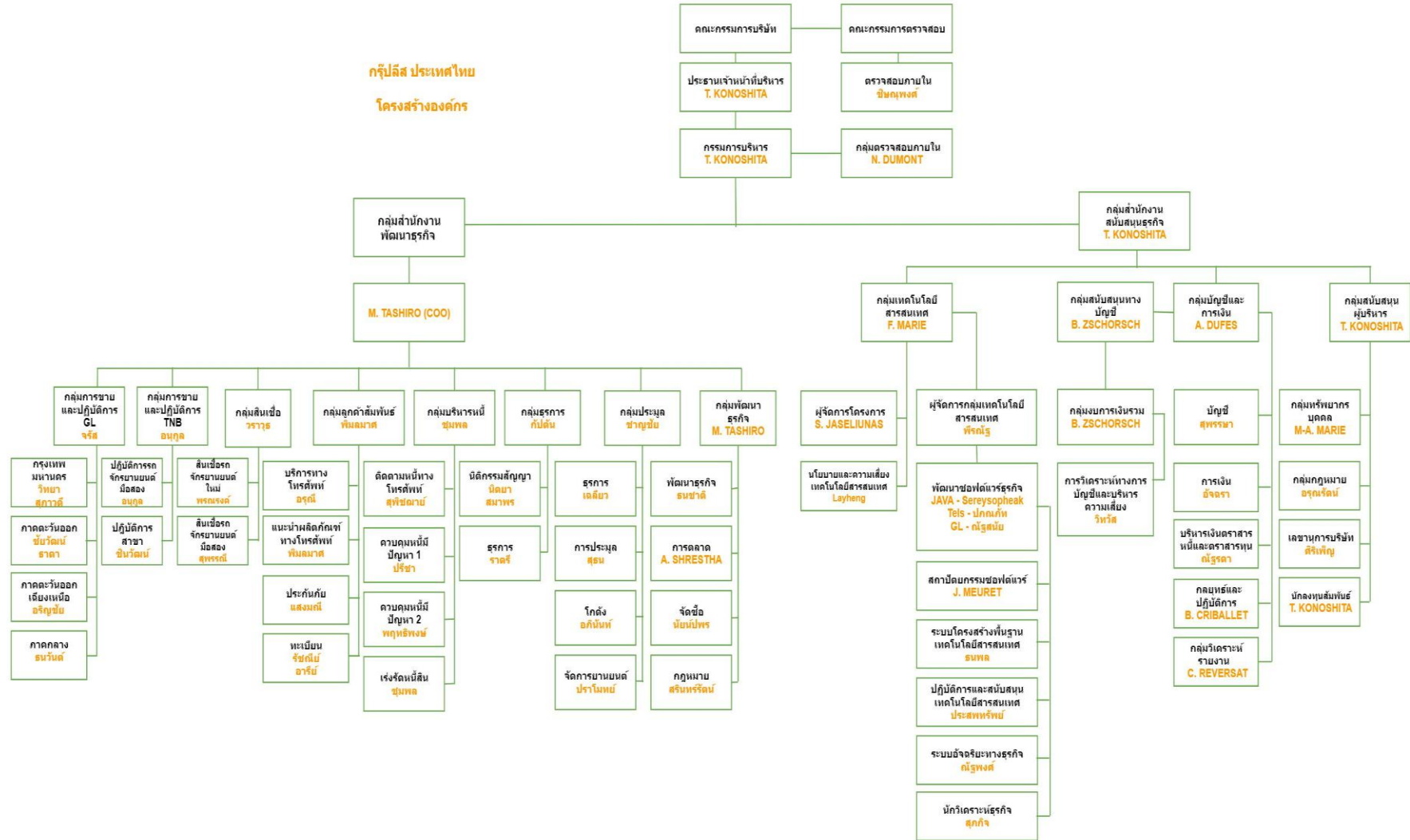

## คณะกรรมการบริษัท

- จำนวนและสัดส่วน ในปี 2560 คณะกรรมการของบริษัทฯ ประกอบด้วย สมาชิกรวม 12 คน แบ่งเป็น กรรมการที่เป็นผู้บริหารจำนวน 4 คน และที่ไม่ใช่ผู้บริหารจำนวน 8 คน หรือคิดเป็นสัดส่วนประมาณร้อยละ 33 ของกรรมการทั้งคณะ โดยมีกรรมการอิสระจำนวน 4 คน ซึ่งทำหน้าที่เป็นกรรมการตรวจสอบด้วย ตามเกณฑ์ของบริษัทจดทะเบียนเพื่อเป็นการถ่วงดุลไม่ให้เกิดกลุ่มใดกลุ่มหนึ่งสามารถตัดสินใจได้โดยลำพัง

อย่างไรก็ตาม ในปี 2560 คณะกรรมการของบริษัทมีสมาชิกที่พ้นจากตำแหน่ง / ลาออก รวมจำนวน 2 คน ประกอบด้วย กรรมการ และกรรมการอิสระ อย่างละ 1 คน ทำให้ ณ 31 ธันวาคม 2560 จำนวนสมาชิกของคณะกรรมการลดลงเหลือจำนวน 10 คน

เมื่อวันที่ 12 มกราคม 2561 และวันที่ 23 กุมภาพันธ์ 2561 คณะกรรมการได้มีมติแต่งตั้ง กรรมการอิสระรวมจำนวน 4 คน เพื่อทดแทนกรรมการที่ลาออกจำนวน 3 คน เมื่อวันที่ 31 มกราคม 2561 ดังนั้น ตั้งแต่วันที่ 23 กุมภาพันธ์ 2561 เป็นต้นมา คณะกรรมการของบริษัท ประกอบด้วย สมาชิกรวม 11 คน แบ่งเป็นกรรมการที่เป็นผู้บริหารจำนวน 4 คนและกรรมการที่ไม่ใช่ผู้บริหารจำนวน 7 คน หรือเป็นสัดส่วนกรรมการอิสระเพิ่มขึ้นเป็นร้อยละ 45 ของจำนวนกรรมการทั้งคณะ ซึ่งทำหน้าที่เป็นกรรมการตรวจสอบด้วย ทั้งนี้ คณะกรรมการของบริษัทฯ ประกอบด้วยกรรมการที่มีคุณสมบัติหลากหลายทั้งในด้านทักษะ ประสบการณ์และความสามารถเฉพาะด้านที่เป็นประโยชน์กับบริษัทฯ ได้แก่ ด้านการบริหาร การลงทุน การเงิน การบัญชี และด้านกฎหมาย เป็นต้น

-วาระการดำรงตำแหน่ง มีการกำหนดวาระการดำรงตำแหน่งของคณะกรรมการอย่างชัดเจนในข้อบังคับของบริษัท โดยให้กรรมการที่ดำรงตำแหน่งนานที่สุดจำนวน 1 ใน 3 ของจำนวนกรรมการทั้งคณะ หรือจำนวนใกล้เคียงที่สุดกับ 1 ใน 3 ในแต่ละปีที่จะต้องออกตามวาระ และสามารถได้รับการเสนอชื่อเพื่อเลือกตั้งกลับเข้ามาดำรงตำแหน่งเดิมได้ใหม่โดยที่ประชุมสามัญผู้ถือหุ้นประจำปี สำหรับคณะกรรมการตรวจสอบให้มีวาระการดำรงตำแหน่งคราวละ 2 ปี โดยสามารถต่ออายุได้เช่นกัน โดยปัจจุบัน บริษัทฯ ยังไม่มีการพิจารณากำหนดจำนวนวาระที่กรรมการอิสระจะดำรงตำแหน่งติดต่อกันได้นานที่สุด อย่างไรก็ตาม ปัจจุบัน ไม่มีกรรมการอิสระท่านใดที่มีวาระเกินกว่า 9 ปี

ในปี 2560 รายชื่อคณะกรรมการ ตำแหน่งและวาระการดำรงตำแหน่ง รวมทั้งการเข้าร่วมประชุม ประจำปี 2560 เป็นดังนี้

รายชื่อกรรมการ	ตำแหน่ง/ วาระการดำรงตำแหน่ง	การประชุมคณะกรรมการ	
		จำนวนครั้งการประชุม	จำนวนครั้งที่เข้าร่วมประชุม
1. นายमितชีจิ โคนิชิตะ <sup>1</sup>	ประธานกรรมการ และประธานเจ้าหน้าที่บริหาร / 2560-2563	12	12
2. นายทัตซึยะ โคนิชิตะ	ประธานกรรมการ และประธานกรรมการบริหาร / 2559 – 2561	18	18
3. นายมุเนะโอะ ทาชิโร่	กรรมการและประธานเจ้าหน้าที่ปฏิบัติการ / 2560-2563	18	18
4. นายอาลัน ฉวง ปาสคาล ดูเฟส	กรรมการ / 2559-2561	18	18
5. นายแพทริค ฟิชเชอร์ <sup>2</sup>	กรรมการ / 2559-2562	18	15

6. นายเจจิส โรดอล์ฟ มาร์แต็ง มาร์แต็ง	กรรมการและประธานเจ้าหน้าที่การเงิน / 2560-2563	18	18
7. นายวิกิ อิชิกามิ <sup>3</sup>	กรรมการ / 2559-2562	18	14
8. นายยูซุเกะ โคซุมะ	กรรมการ / 2559-2562	18	18
9. พลเอกสืบสันต์ ทรรทรานนท์	ประธานกรรมการตรวจสอบ / กรรมการอิสระ / 2558 – 2561	18	18
10. นายไคนิต พิษณุวงกูร <sup>4</sup>	กรรมการตรวจสอบ / กรรมการอิสระ / 2560-2562	16	10
11. ดร. พลเดช เทอดพิทักษ์วานิช	กรรมการตรวจสอบ / กรรมการอิสระ / 2559 – 2562	18	18
12. นายกฤษณ์ พันธุ์รัตนมาลา	กรรมการตรวจสอบ / กรรมการอิสระ / 2559 – 2561	18	18
<p>สาเหตุการขาดประชุม: <sup>1</sup>พ้นจากการเป็นกรรมการและผู้บริหารของบริษัท เมื่อวันที่ 16 ตุลาคม 2560</p> <p><sup>2</sup>ขาดประชุมรวม 3 ครั้ง เนื่องจากติดภารกิจสำคัญในต่างประเทศ.</p> <p><sup>3</sup>ขาดประชุมรวม 4 ครั้ง เนื่องจากติดภารกิจสำคัญเร่งด่วนในต่างประเทศ</p> <p><sup>4</sup>ขาดประชุมรวม 6 ครั้ง เนื่องจากป่วย และลาออกจากการเป็นกรรมการของบริษัท เมื่อวันที่ 24 พฤศจิกายน 2560</p>			

**หมายเหตุ** เมื่อต้นปี 2561 บริษัทมีกรรมการลาออก และ เข้าใหม่ เพื่อทดแทน กรรมการที่ลาออก รวมทั้งมีการเปลี่ยนแปลงประธานกรรมการ และ ประธานเจ้าหน้าที่บริหารใหม่ จึงทำให้ ตั้งแต่วันที่ 23 กุมภาพันธ์ 2561 คณะกรรมการบริษัท ประกอบด้วยกรรมการจำนวน 11 คน ดังรายละเอียดต่อไปนี้

รายชื่อกรรมการ	ตำแหน่ง/ วาระการดำรงตำแหน่ง	หมายเหตุ
1. นายสกล หาญสุทธิวารินทร์	ประธานกรรมการ / ประธานกรรมการตรวจสอบ และ กรรมการอิสระ / 2561 – 2561	-ทดแทน นายทัตชียะ โคนิชิตะ ในตำแหน่งประธานกรรมการ -ทดแทน พล.อ.สืบสันต์ ทรรทรานนท์ ในตำแหน่ง ประธานกรรมการตรวจสอบ และ กรรมการอิสระ เมื่อวันที่ 23 กพ. 2561
2. นายทัตชียะ โคนิชิตะ	กรรมการ / ประธานเจ้าหน้าที่บริหาร / ประธานกรรมการบริหาร / 2559 – 2561	ได้รับการแต่งตั้งเป็น ประธานเจ้าหน้าที่บริหาร เมื่อวันที่ 23 กพ. 2561
3. นายมูเนะโอะ ทาชิโง	กรรมการ และประธานเจ้าหน้าที่ปฏิบัติการ / 2560-2563	
4. นายเจจิส โรดอล์ฟ มาร์แต็ง มาร์แต็ง	กรรมการ / 2560-2563	ลาออกจากตำแหน่งประธานเจ้าหน้าที่การเงิน เมื่อวันที่ 12 กพ. 2561
5. นายวิกิ อิชิกามิ	กรรมการ / 2559-2562	
6. นายยูซุเกะ โคซุมะ	กรรมการ / 2559-2562	
7. นายอาลัน ฉวง ปาสคาล ดูเฟส	กรรมการ / ประธานเจ้าหน้าที่การเงิน / 2559 – 2561	ได้รับการแต่งตั้ง เป็นประธานเจ้าหน้าที่การเงินแทน นายเจจิส มาร์แต็ง เมื่อวันที่ 12 กพ. 2561
8. นายพลเดช เทอดพิทักษ์วานิช	กรรมการตรวจสอบ และ กรรมการอิสระ / 2559 – 2562	

9. นายวิบูลย์ อิงคากุล	กรรมการตรวจสอบ และ กรรมการอิสระ / 2561-2562	ได้รับการแต่งตั้งใหม่ ทดแทน นายไศณิต พิชญางกูร เมื่อวันที่ 12 มค. 2561
10. นางสุมาลี โชคดีอนันต์	กรรมการตรวจสอบ และ กรรมการอิสระ / 2561 – 2561	ได้รับการแต่งตั้งใหม่ ทดแทน นายกฤษณ์ พันธ์วัฒนา เมื่อวันที่ 23 กพ. 2561
11. นายทROY แอ็นดู สกุนเนอร์แมน	กรรมการตรวจสอบ และ กรรมการอิสระ / 2561-2563	ได้รับการแต่งตั้งใหม่ ทดแทน นายมิทซีจิ โคโน ชิตะ ในตำแหน่ง กรรมการ เมื่อวันที่ 23 กพ. 2561

หมายเหตุ พล.อ. สืบสันต์ ทรราชานนท์ นายกฤษณ์ พันธ์วัฒนา และ นายแพทริค พิซเซอร์ ได้ลาออกจากการเป็นกรรมการของบริษัท เมื่อวันที่ 31 มค. 2561

-การดำรงตำแหน่งกรรมการในบริษัทจดทะเบียนอื่น คณะกรรมการไม่ได้มีการกำหนดจำนวนบริษัทจดทะเบียนอื่น ซึ่งกรรมการแต่ละท่านจะสามารถดำรงตำแหน่งกรรมการได้ เนื่องจาก กรรมการหลายท่านได้ดำรงตำแหน่งในบริษัทอื่นเหล่านั้น ก่อนที่จะเข้ามาเป็นกรรมการของบริษัทฯและบริษัทเกรงว่าจะเสียโอกาสในการได้บุคคลกรที่มีคุณภาพ อย่างไรก็ตาม ในปัจจุบันไม่มีกรรมการที่ดำรงตำแหน่งในบริษัทจดทะเบียนอื่นเกิน 5 แห่งรวมทั้ง บริษัทได้กำกับดูแลเรื่องการอุทิศเวลาให้กับบริษัทฯ เป็นสำคัญ ซึ่งที่ผ่านมากรรมการทุกท่านได้อุทิศเวลาให้กับบริษัทฯ อย่างเต็มที่ สำหรับผู้บริหารระดับสูงนั้น ทุกท่านไม่สามารถดำรงตำแหน่งกรรมการในบริษัทอื่นได้ ยกเว้นการเป็นกรรมการของบริษัทย่อยหรือบริษัทในกลุ่มเดียวกัน

-ตำแหน่งประธานกรรมการและประธานเจ้าหน้าที่บริหาร (ผู้บริหารสูงสุดขององค์กร)

เมื่อวันที่ 16 ตุลาคม 2560 ประธานกรรมการ และประธานเจ้าหน้าที่บริหารของบริษัท นายมิทซีจิ โคโนชิตะ ได้รับคำสั่งจากสำนักงานคณะกรรมการกำกับหลักทรัพย์และตลาดหลักทรัพย์ ให้พ้นจากตำแหน่ง เนื่องจาก ขาดคุณสมบัติในการดำรงตำแหน่งเป็นกรรมการและผู้บริหาร ตามมาตรา 89/4 และมาตรา 89/6 วรรคสอง แห่งพระราชบัญญัติหลักทรัพย์และตลาดหลักทรัพย์ พ.ศ. 2535 ดังนั้น เมื่อวันที่ 20 ตุลาคม 2560 คณะกรรมการจึงได้มีมติแต่งตั้ง นายทตชียะ โคโนชิตะ เป็นประธานกรรมการแทนเป็นการชั่วคราว เนื่องจากคณะกรรมการเห็นสมควรว่า ประธานกรรมการของบริษัทควรจะเป็นคนไทยจึงจะเป็นการเหมาะสมกว่า ต่อมา เมื่อวันที่ 23 กุมภาพันธ์ 2561 คณะกรรมการได้มีมติให้แต่งตั้งให้ นายสกล หาญสุทธิวารินทร์ เป็นประธานกรรมการคนใหม่ และมีมติแต่งตั้งให้ นายทตชียะ โคโนชิตะ เป็นประธานเจ้าหน้าที่บริหาร ด้วยเหตุนี้ นอกจากบริษัทจะมีประธานกรรมการที่เป็นคนไทยตามมติที่ประชุมคณะกรรมการแล้ว ประธานกรรมการยังเป็นกรรมการอิสระอีกด้วย

### อำนาจหน้าที่ของคณะกรรมการบริษัท

คณะกรรมการมีอำนาจหน้าที่ในการจัดการบริษัทให้เป็นไปตามกฎหมายวัตถุประสงค์และข้อบังคับของบริษัทตลอดจนมติของที่ประชุมผู้ถือหุ้นที่ชอบด้วยกฎหมายด้วยความซื่อสัตย์สุจริตและระมัดระวังรักษาผลประโยชน์ของบริษัทโดยสรุปอำนาจหน้าที่ที่สำคัญได้ดังนี้

1. กำหนดแนวทาง นโยบาย กลยุทธ์การดำเนินธุรกิจของบริษัทฯ อนุมัติแผนธุรกิจ งบประมาณที่นำเสนอ โดยฝ่ายจัดการ และควบคุมกำกับดูแลการบริหารและการจัดการของคณะผู้บริหารให้เป็นไปตามนโยบายและเป้าหมายที่วางไว้ เว้นแต่ในเรื่องดังต่อไปนี้ที่คณะกรรมการต้องได้รับมติอนุมัติจากที่ประชุมผู้ถือหุ้นก่อนการดำเนินการอันได้แก่เรื่องที่เกี่ยวข้องที่กำหนดให้ต้องได้รับมติอนุมัติจากที่ประชุมผู้ถือหุ้นเช่นการ

เพิ่มทุนการลดทุนการขายหรือโอนกิจการของบริษัททั้งหมดหรือบางส่วนที่สำคัญให้แก่บุคคลอื่นหรือการซื้อหรือรับโอนกิจการของบริษัทอื่นมาเป็นของบริษัทการแก้ไขหนังสือบริคณห์สนธิหรือข้อบังคับเป็นต้น

2. จัดให้มีการประชุมผู้ถือหุ้นเป็นการประชุมสามัญประจำปีภายใน 4 เดือนนับแต่วันสิ้นสุดรอบระยะเวลาบัญชีของบริษัทและพิจารณาระเบียบวาระต่าง ๆ พร้อมทั้งให้ความเห็น เพื่อนำเสนอให้ที่ประชุมผู้ถือหุ้นพิจารณาอนุมัติ อาทิเช่น การจ่ายเงินปันผล ค่าตอบแทนกรรมการและกรรมการตรวจสอบและการแต่งตั้งกรรมการ เป็นต้น
3. อนุมัติการลงทุนที่สำคัญของบริษัทฯ รวมทั้งเงินลงทุนในบริษัทย่อย
4. อนุมัตินโยบายการกำกับดูแลกิจการที่ดี และนโยบายอื่น ๆ ของบริษัทฯ ตลอดจนระเบียบต่าง ๆ ที่ผ่านการกลั่นกรองจาก คณะกรรมการตรวจสอบ หรือฝ่ายจัดการ และติดตามให้มีการปฏิบัติตาม
5. จัดให้มีการประชุมคณะกรรมการอย่างน้อย 3 เดือนต่อครั้ง
6. จัดให้มีการทำงานแสดงฐานะการเงินและงบกำไรขาดทุนเบ็ดเสร็จของบริษัทในวันสิ้นสุดรอบระยะเวลาบัญชีของบริษัทซึ่งผู้สอบบัญชีตรวจสอบแล้วและนำเสนอต่อที่ประชุมผู้ถือหุ้นเพื่อพิจารณาอนุมัติ
7. อนุมัติการแต่งตั้ง หรือมอบอำนาจให้ผู้บริหาร หรือบุคคลอื่นใดให้ดำเนินกิจการของบริษัทภายใต้การควบคุมของคณะกรรมการหรืออาจมอบอำนาจเพื่อให้บุคคลดังกล่าวมีอำนาจตามที่คณะกรรมการเห็นสมควรและภายในเวลาที่คณะกรรมการเห็นสมควรและคณะกรรมการอาจยกเลิกเปลี่ยนแปลงหรือแก้ไขอำนาจดังกล่าวได้ในกรณีที่คณะกรรมการบริษัทได้มอบอำนาจให้ผู้บริหารหรือบุคคลอื่นทำหน้าที่แทนในเรื่องเกี่ยวกับการดำเนินงานตามธุรกิจปกติ การมอบอำนาจดังกล่าวต้องเป็นไปตามมติของที่ประชุมคณะกรรมการบริษัทที่มีกรรมการอิสระหรือกรรมการที่เป็นกรรมการตรวจสอบเข้าร่วมประชุม และหากกรรมการอิสระหรือกรรมการที่เป็นกรรมการตรวจสอบคัดค้านการมอบอำนาจนั้นต้องบันทึกความเห็นของกรรมกรดังกล่าวในรายงานการประชุมให้ชัดเจน
8. อนุมัติการทำรายการเกี่ยวโยง หรือ ซื้อ ขาย หรือโอนทรัพย์สินที่สำคัญของบริษัทฯ เพื่อให้เป็นไปด้วยความถูกต้องโปร่งใส และมีการรายงานที่ถูกต้องตามพระราชบัญญัติหลักทรัพย์และตลาดหลักทรัพย์ ตลอดจนกฎระเบียบของตลาดหลักทรัพย์แห่งประเทศไทย หรือกฎหมายที่เกี่ยวข้อง
9. พิจารณาและอนุมัติโครงสร้างการบริหารงาน การแต่งตั้ง หรือเลิกจ้าง พนักงานระดับสูง ได้แก่ ระดับประธานเจ้าหน้าที่ (Chief Officer) คณะกรรมการบริหารกรรมการผู้จัดการ จนถึงระดับผู้จัดการทั่วไป
10. อนุมัติการจัดตั้งคณะกรรมการชุดย่อย เช่น คณะกรรมการตรวจสอบ และกำหนดบทบาท หน้าที่ของคณะกรรมการชุดย่อย ตลอดจนการเปลี่ยนแปลงในองค์ประกอบ การต่ออายุคณะกรรมการชุดย่อย รวมทั้งการเปลี่ยนแปลงที่มีนัยสำคัญต่อการปฏิบัติงานของคณะกรรมการชุดย่อย
11. ติดตามผลการดำเนินงานให้เป็นไปตามแผนงานและงบประมาณอย่างต่อเนื่อง
12. กรรมการจะต้องไม่ประกอบกิจการอันมีสภาพอย่างเดียวกันและเป็นการแข่งขันกับกิจการของบริษัทหรือเข้าเป็นหุ้นส่วนในห้างหุ้นส่วนสามัญหรือเป็นหุ้นส่วนไม่จำกัดความรับผิดชอบในห้างหุ้นส่วนจำกัดหรือเป็นกรรมการของบริษัทเอกชนหรือบริษัทอื่นที่ประกอบกิจการอันมีสภาพอย่างเดียวกันและเป็นการแข่งขันกับ

กิจการของบริษัทไม่ว่าจะทำเพื่อประโยชน์ตนหรือเพื่อประโยชน์ผู้อื่นวันแต่จะได้แจ้งให้ที่ประชุมผู้ถือหุ้นทราบก่อนที่จะมีมติแต่งตั้ง

13. กรรมการต้องแจ้งให้บริษัททราบโดยไม่ชักช้าหากมีส่วนได้เสียไม่ว่าโดยตรงหรือโดยอ้อมในสัญญาที่บริษัททำขึ้นหรือถือหุ้นหรือหุ้นกู้เพิ่มขึ้นหรือลดลงในบริษัท

ทั้งนี้ การมอบอำนาจหน้าที่ดังกล่าวข้างต้นให้แก่คณะกรรมการจะไม่รวมถึงการมอบอำนาจที่ทำให้คณะกรรมการหรือผู้รับมอบอำนาจจากคณะกรรมการ สามารถอนุมัติรายการที่ตนหรือบุคคลที่อาจมีความขัดแย้งมีส่วนได้เสียหรือมีผลประโยชน์ในลักษณะอื่นใดที่ขัดแย้งกับบริษัท หรือบริษัทย่อย หรือลักษณะอื่นใดที่เป็นไปตามที่กำหนดตามกฎหมายของตลาดหลักทรัพย์แห่งประเทศไทย ซึ่งการอนุมัติรายการในลักษณะดังกล่าวจะต้องเสนอต่อที่ประชุมคณะกรรมการบริษัท และ / หรือที่ประชุมผู้ถือหุ้นเพื่อพิจารณาและอนุมัติรายการดังกล่าวตามที่ขออนุญาตของบริษัทหรือกฎหมายที่เกี่ยวข้องกำหนด

### อำนาจหน้าที่ของประธานกรรมการ

1. รับผิดชอบในฐานะผู้นำของคณะกรรมการบริษัท ในการกำกับดูแล ติดตาม การบริหารงานของกรรมการบริหารในแต่ละสายงาน ให้บรรลุวัตถุประสงค์ตามแผนงานที่กำหนดไว้
2. ทำหน้าที่เป็นประธานในที่ประชุมคณะกรรมการ และ ประชุมผู้ถือหุ้นของบริษัท
3. มีหน้าที่ในการลงคะแนนเสียงชี้ขาด ในกรณีในที่ประชุมคณะกรรมการบริษัท มีเสียงการลงคะแนนเท่ากัน ทั้งฝ่ายสนับสนุน และคัดค้าน

### กรรมการผู้มีอำนาจลงนาม

กรรมการซึ่งมีอำนาจลงลายมือชื่อแทนบริษัท คือ นายทัตชัยะ โคนะชิตะ หรือ นายมูอะโอะ ทาจิโร่ คนใดคนหนึ่งลงลายมือชื่อ และประทับตราสำคัญของบริษัท

### การประเมินตนเองของคณะกรรมการ

คณะกรรมการบริษัทได้จัดให้มีการประเมินผลตนเองของคณะกรรมการ (Self Assessment of Board of Directors) และคณะกรรมการตรวจสอบ เป็นประจำทุกปี โดยมุ่งเน้นการนำผลประเมินไปใช้ประโยชน์เพื่อการปรับปรุงการปฏิบัติหน้าที่ของคณะกรรมการ และคณะกรรมการตรวจสอบ โดยรวมทั้งคณะโดยในเดือนธันวาคมของทุกปีเลขาธิการจะทำการทบทวนแบบสอบถามซึ่งเป็นแบบที่ได้รับการปรับปรุงจากหลักเกณฑ์จากตลาดหลักทรัพย์ และนำเสนอ ให้แก่กรรมการทุกท่านเพื่อตอบแบบสอบถามโดยแบบสอบถามจะประกอบด้วยหัวข้อหลัก ๆ 6 ข้อ ดังนี้

1. โครงสร้างและคุณสมบัติของคณะกรรมการ
2. บทบาทหน้าที่และความรับผิดชอบของคณะกรรมการ
3. การประชุมคณะกรรมการ
4. การทำหน้าที่ของกรรมการ
5. ความสัมพันธ์กับฝ่ายจัดการ
6. การพัฒนาตนเองของกรรมการและการพัฒนาผู้บริหาร



หลังจากได้รับแบบสอบถามกลับคืนมาแล้ว เลขานุการจะทำการรวบรวมผลการประเมิน และรายงานผลให้ที่ประชุม คณะกรรมการทราบ ซึ่งโดยรวมแล้ว ผลการประเมินสำหรับปี 2560 นี้ คณะกรรมการบริษัท มีคะแนนการประเมิน ในอัตราร้อยละ 86.9 ซึ่งนับว่าเป็นผลการประเมินที่ดี แม้ว่าค่าต่ำกว่าร้อยละ 98.23 ในปี 2559 เล็กน้อยก็ตาม ดังปรากฏในตารางด้านล่างนี้

#### ผลการประเมินตนเองของคณะกรรมการบริษัท

หัวข้อประเมิน	คะแนนเต็ม	คะแนน ที่ได้	%	ผลการ ประเมิน
<b>คะแนนรวม</b>	100	86.9	86.9	<b>ดี</b>
1. โครงสร้างและคุณสมบัติของคณะกรรมการ	28	24.4	87.14	ดี
2. การประชุมคณะกรรมการ	24	22.7	94.58	ดีเยี่ยม
3. บทบาทหน้าที่และความรับผิดชอบของ คณะกรรมการ	40	33.3	83.25	ดี
4. อื่น ๆ : - ความสัมพันธ์กับฝ่ายจัดการ - การพัฒนาตนเองของกรรมการและการพัฒนา ผู้บริหาร	8	6.5	81.25	ดี

#### การพัฒนากรรมการและผู้บริหาร

- **การฝึกอบรม** คณะกรรมการ ส่งเสริมและอำนวยความสะดวกให้มีการฝึกอบรมและการให้ความรู้แก่ผู้เกี่ยวข้องในระบบ การกำกับดูแลกิจการของบริษัท ตลอดจนเสริมสร้างความรู้ความเข้าใจในการบริหารงานบริษัทฯ สำหรับทั้งกรรมการ กรรมการตรวจสอบ ผู้บริหาร เลขานุการบริษัท ตลอดจนพนักงานของบริษัท โดยการฝึกอบรมมีทั้งภายในบริษัท และโดย สถาบันภายนอกทั้งการสัมมนาฝึกอบรมที่จัดขึ้นโดยหน่วยงานเฉพาะทางวิชาชีพ เช่น สถาบันวิชาชีพบัญชี หรือ กรมสรรพากร ตลอดจนหน่วยงานที่กำกับดูแลบริษัท เช่น ตลาดหลักทรัพย์ สำนักงานคณะกรรมการ ก.ล.ต. และสมาคม สถาบันกรรมการบริษัทไทย เป็นต้น
- **การเตรียมการสำหรับกรรมการใหม่** กรรมการใหม่จะได้รับข้อมูล เพื่อแนะนำธุรกิจและแนวทางดำเนินธุรกิจของบริษัท ประกอบด้วย รายงานประจำปีของบริษัทฯ กฎบัตรคณะกรรมการ /คณะกรรมการตรวจสอบ หนังสือรับรองบริษัท ตลอดจนหนังสือบริคณห์สนธิ และ ข้อบังคับของบริษัทฯ ข้อกำหนดเกี่ยวกับจริยธรรมทางธุรกิจของบริษัทฯ รวมทั้ง คู่มือ กรรมการ ที่จัดทำโดยสำนักงาน คณะกรรมการกำกับหลักทรัพย์และตลาดหลักทรัพย์ เป็นต้น
- **แผนพัฒนาและสืบทอดงาน** ผู้จัดการทั่วไป จะรายงานให้ผู้บังคับบัญชาในสายงานทราบถึงแผนพัฒนาและสืบทอดงาน ในกรณีที่ตนไม่สามารถปฏิบัติหน้าที่ได้โดยพิจารณาคัดเลือกจากผู้ที่มีความรู้ ความสามารถและประสบการณ์เป็นหลัก
- **โครงการสำหรับพัฒนาผู้บริหาร** คณะกรรมการได้จัดให้มีโครงการสำหรับพัฒนาผู้บริหาร โดยให้ผู้จัดการทั่วไปรายงาน เป็นประจำทุกปี ถึงสิ่งที่ได้ทำไปในระหว่างปี ซึ่งจะพิจารณาควบคู่กับแผนสืบทอดงาน

## ผู้บริหาร

ณ วันที่ 31 ธันวาคม 2560 บริษัทฯ มีผู้บริหาร ตามคำนิยามของ ก.ล.ต. จำนวน 6 คน โดยไม่นับรวมผู้บริหารที่ประจำอยู่  
บริษัทย่อยในต่างประเทศ ดังรายละเอียดต่อไปนี้

ลำดับ	รายชื่อผู้บริหาร	ตำแหน่ง
1.	นายमितชีจิ โคนิชิตะ*	ประธานเจ้าหน้าที่บริหาร
2.	นายทัตชียะ โคนิชิตะ	ประธานกรรมการบริหาร
3.	นายมุเนะโอะ ทาชิโร่	ประธานเจ้าหน้าที่ ฝ่ายปฏิบัติการ
4.	นายเรจิส มาร์แต็ง	ประธานเจ้าหน้าที่ ฝ่ายการเงิน
5.	นายเฟรดดี มารี	Group IT Director
6.	นายไบริส ซอร์ซ	Deputy Chief Financial Officer, Accounting & Audit

\*พ้นจากตำแหน่งเมื่อวันที่ 16 ตุลาคม 2560

### อำนาจหน้าที่ของประธานเจ้าหน้าที่บริหาร

1. ดำเนินการและบริหารจัดการการดำเนินธุรกิจปกติของบริษัท
2. ติดตามและดำเนินงานให้เป็นไปตามแผนงานและนโยบายที่กำหนดโดยคณะกรรมการบริษัท
3. อนุมัติการใช้จ่ายในวงเงินหรืองบประมาณรายจ่ายประจำปีที่ผ่านการอนุมัติจากคณะกรรมการบริษัท
4. พิจารณาการว่าจ้างและบรรจุในตำแหน่งการแต่งตั้งโยกย้ายการพ้นจากการเป็นพนักงานและการเปลี่ยนแปลงค่าจ้างพนักงาน
5. เป็นผู้รับมอบอำนาจบริษัทในการบริหารงานให้เป็นไปตามวัตถุประสงค์ ข้อบังคับ ข้อกำหนด คำสั่ง
6. ดำเนินการตกลงผูกพันในการดำเนินธุรกิจปกติของบริษัทโดยสามารถพิจารณาอนุมัติการดำเนินงานต่างๆของบริษัทในวงเงินไม่เกินที่กำหนดในอำนาจดำเนินการของบริษัทซึ่งผ่านการอนุมัติจากคณะกรรมการบริษัทแล้วมอบอำนาจหรือมอบหมายให้บุคคลอื่นใดที่ประธานเจ้าหน้าที่บริหารเห็นสมควรทำหน้าที่แทนในเรื่องที่จำเป็นและสมควรโดยให้อยู่ในดุลพินิจของ ประธานเจ้าหน้าที่บริหาร ทั้งนี้การมอบอำนาจดังกล่าวต้องอยู่ภายใต้หลักเกณฑ์ของกฎหมายและกฎระเบียบข้อบังคับของบริษัท

ทั้งนี้การมอบอำนาจหน้าที่ดังกล่าวข้างต้นให้แก่ประธานเจ้าหน้าที่บริหารจะไม่รวมถึงการมอบอำนาจที่ทำให้ประธานเจ้าหน้าที่บริหารหรือผู้รับมอบอำนาจจากประธานเจ้าหน้าที่บริหารสามารถอนุมัติรายการที่ตนหรือบุคคลที่อาจมีความขัดแย้งมีส่วนได้เสียหรือมีผลประโยชน์ในลักษณะอื่นใดที่ขัดแย้งกับบริษัทหรือบริษัทย่อยหรือลักษณะอื่นใดที่เป็นไปตามที่กำหนดตามกฎหมายของตลาดหลักทรัพย์แห่งประเทศไทยซึ่งการอนุมัติรายการในลักษณะดังกล่าวจะต้องเสนอต่อที่ประชุมคณะกรรมการบริษัทและ / หรือที่ประชุมผู้ถือหุ้นเพื่อพิจารณาและอนุมัติรายการดังกล่าวตามที่ข้อบังคับของบริษัทหรือกฎหมายที่เกี่ยวข้องกำหนด

## เลขานุการบริษัท

คณะกรรมการบริษัทฯ ได้มีมติแต่งตั้งให้ นางสาวศิริเพ็ญ พงศ์ชัยฤกษ์ ดำรงตำแหน่งเป็นเลขานุการบริษัท ตั้งแต่วันที่ 22 พฤศจิกายน 2554 โดยหน้าที่ความรับผิดชอบของเลขานุการบริษัทฯ มีดังต่อไปนี้

### หน้าที่ความรับผิดชอบของเลขานุการบริษัท

- ทำหน้าที่ในการดำเนินการจัดประชุมคณะกรรมการบริษัทและการประชุมผู้ถือหุ้น
- จัดทำและเก็บรักษาทะเบียนกรรมการ
- จัดทำและเก็บรักษาหนังสือนัดประชุมคณะกรรมการ รายงานการประชุมคณะกรรมการ และรายงานประจำปีของบริษัท
- จัดทำและเก็บรักษาหนังสือนัดประชุมผู้ถือหุ้นและรายงานการประชุมผู้ถือหุ้น
- จัดส่งสำเนา / เก็บรักษา รายงานการมีส่วนได้เสียของกรรมการและผู้บริหารหรือบุคคลที่มีความเกี่ยวข้อง ให้ประธานกรรมการและประธานกรรมการตรวจสอบ
- จัดทำรายงานการเปลี่ยนแปลงการถือหลักทรัพย์ของกรรมการ และผู้บริหาร เพื่อแจ้งให้ที่ประชุมคณะกรรมการบริษัทรับทราบ
- ทำหน้าที่เป็นผู้ประสานงานระหว่างบริษัทกับ หน่วยงานกำกับดูแลภายนอก เช่น ตลาดหลักทรัพย์ สำนักงานคณะกรรมการ กลต. ศูนย์รับฝากหลักทรัพย์ ฯลฯ
- ดำเนินการเรื่องการเปิดเผยข้อมูลของบริษัทผ่านทางระบบอิเล็กทรอนิกส์ของตลาดหลักทรัพย์ (SCP)
- เป็นผู้ประสานงาน ด้าน นักลงทุนสัมพันธ์

รายละเอียดเกี่ยวกับกรรมการ ผู้บริหาร ผู้มีอำนาจควบคุม และเลขานุการบริษัท ประจำปี 2560

ชื่อ-สกุล/ ตำแหน่ง / วันที่ ได้รับแต่งตั้ง	อายุ (ปี)	คุณวุฒิทางการศึกษา / การอบรม	สัดส่วน การถือ หุ้นใน บริษัท (%)	ความสัมพันธ์ทาง ครอบครัวระหว่าง กรรมการและ ผู้บริหาร	ประสบการณ์ทำงานในระยะ 5 ปีย้อนหลัง		
					ช่วงเวลา	ตำแหน่ง	บริษัท/ประเภทธุรกิจ
นายमितชีจิ โคนชิตะ * ประธานกรรมการ และประธาน เจ้าหน้าที่บริหาร(มีอำนาจลง นามผูกพันบริษัท) / 7 มีนาคม 2550	51	ปริญญาตรี (กฎหมาย) Osaka University ประเทศญี่ปุ่น	0.03	เป็นพี่ชายของนาย ทัตชิยะ โคนชิตะ	<u>บริษัทจดทะเบียน</u> 2555 – 10/2560	ประธานกรรมการและประธาน เจ้าหน้าที่บริหาร	บริษัท กู๊ปีส จำกัด (มหาชน) (ธุรกิจโหดตั้งและเช่าซื้อ)
					2550 -2555	ประธานกรรมการ	บริษัท กู๊ปีส จำกัด (มหาชน) (ธุรกิจโหดตั้งและเช่าซื้อ)
					2549 – 2554	ประธานกรรมการ	บริษัท หลักทรัพย์ ยูไนเต็ด จำกัด (มหาชน) (ธุรกิจ หลักทรัพย์)
					<u>ไม่ใช่ บจ.</u>		
					2560 - ปัจจุบัน	ประธานกรรมการ	GL-AMMK Co.,Ltd. (ธุรกิจเช่าซื้อ)
					2560 – ปัจจุบัน	ประธานกรรมการ	BG Microfinance Myanmar Co., Ltd.(ธุรกิจสินเชื่อรายย่อย)
					2559 – ปัจจุบัน	President Commissioner	PT Group Lease Finance Indonesia (ดิจิทัลไฟแนนซ์)
					2557 – ปัจจุบัน	ประธานกรรมการ	GL Leasing (Lao) Co.,Ltd. (ดิจิทัลไฟแนนซ์)
					2557 – ปัจจุบัน	ประธานกรรมการ	บริษัท ธนบรรณ จำกัด.(ธุรกิจให้สินเชื่อโดยมี ล/ทค้ำประกัน)
					2555 – ปัจจุบัน	ประธานกรรมการ	Group Lease Holdings Pte.Ltd. (ธุรกิจที่ปรึกษาด้าน การเงิน และจัดการเงินลงทุนอื่น)
					2554 – ปัจจุบัน	กรรมการ	Engine Property Management Asia Co., Ltd. (ธุรกิจ อสังหาริมทรัพย์)
					2552 – ปัจจุบัน	ประธานกรรมการ	Engine Holdings Asia Pte., Ltd.(ธุรกิจด้านการลงทุน)
2548 - 2551	กรรมการ	บริษัท เอ.พี.เอฟ.โหดตั้ง จำกัด (ธุรกิจการลงทุน)					
นายทัตชิยะ โคนชิตะ ประธานเจ้าหน้าที่บริหาร (มี อำนาจลงนามผูกพันบริษัท)และ	46	ปริญญาตรี (ประวัติศาสตร์) Osaka Universityประเทศญี่ปุ่น	0.01	เป็นน้องชายของ นายमितชีจิ โคนชิตะ	<u>บริษัทจดทะเบียน</u> 02/2561- ปัจจุบัน	ประธานเจ้าหน้าที่บริหารและ ประธานกรรมการบริหาร	บริษัท กู๊ปีส จำกัด (มหาชน) (ธุรกิจโหดตั้งและเช่าซื้อ)

<p>ประธานกรรมการบริหาร /20 เมษายน 2554</p>					<p>2560 – 02/2561  2559-2560  2556 – ปัจจุบัน  2555 –2558  2554 - 2555 2554 – 2556 2551- ปัจจุบัน  2549 – 2554  <u>ไม่ใช่ บจ.</u> 2559 – ปัจจุบัน  2553 – ปัจจุบัน</p>	<p>ประธานกรรมการ ประธานกรรมการบริหาร, และประธานเจ้าหน้าที่นักลงทุนสัมพันธ์  ประธานกรรมการบริหาร , กรรมการและประธานเจ้าหน้าที่นักลงทุนสัมพันธ์  กรรมการผู้จัดการและประธานเจ้าหน้าที่บริหาร  กรรมการและประธานเจ้าหน้าที่พัฒนาธุรกิจ  กรรมการ  กรรมการและประธานกรรมการ  กรรมการบริหาร และ ประธานเจ้าหน้าที่บริหาร  ประธานกรรมการบริหาร  กรรมการ  กรรมการผู้จัดการ</p>	<p>บริษัท กู๊ปีส จำกัด (มหาชน) (ธุรกิจโฮลดิ้งและเช่าซื้อ)  บริษัท กู๊ปีส จำกัด (มหาชน) (ธุรกิจโฮลดิ้งและเช่าซื้อ)  Wedge Holdings Co.,Ltd.(ธุรกิจการลงทุน)  บริษัท กู๊ปีส จำกัด (มหาชน) (ธุรกิจโฮลดิ้งและเช่าซื้อ)  บริษัท กู๊ปีส จำกัด (มหาชน) (ธุรกิจโฮลดิ้งและเช่าซื้อ)  Wedge Holdings Co.,Ltd.(ธุรกิจการลงทุน)  Showa Holdings Co.,Ltd. (ธุรกิจการลงทุน)  บริษัท หลักทรัพย์ ยูไนเต็ด จำกัด (มหาชน) (ธุรกิจหลักทรัพย์)  Group Lease Holdings Pte.Ltd. (ธุรกิจที่ปรึกษาทางการเงิน และการจัดการเงินลงทุนอื่น)  Asuka Foods Co.,Ltd. (ธุรกิจอาหาร)</p>
<p>นายมนะโอะ ทาชิโร่ กรรมการ(มีอำนาจลงนามผูกพันบริษัท) และประธานเจ้าหน้าที่ปฏิบัติการ / 22 เมษายน 2552</p>	<p>45</p>	<p>ปริญญาตรี (วรรณคดี) Osaka University ประเทศญี่ปุ่น</p>	<p>0.01</p>	<p>-</p>	<p><u>บริษัทจดทะเบียน</u> 12/2559-ปัจจุบัน  2556 – ปัจจุบัน 2552 – 2559 2551 – 2556 2550 – 2551</p>	<p>กรรมการและประธานเจ้าหน้าที่ปฏิบัติการ  กรรมการ  กรรมการ  ประธานเจ้าหน้าที่บริหาร  กรรมการบริหารอาวุโส</p>	<p>บริษัท กู๊ปีส จำกัด (มหาชน) (ธุรกิจโฮลดิ้งและเช่าซื้อ)  Wedge Holdings Co.,Ltd.(ธุรกิจการลงทุน)  บริษัท กู๊ปีส จำกัด (มหาชน) (ธุรกิจโฮลดิ้งและเช่าซื้อ)  Wedge Holdings Co., Ltd. (ธุรกิจด้านการลงทุน)  Wedge Holdings Co., Ltd. (ธุรกิจด้านการลงทุน)</p>

					<u>ไม่ใช่ บจ.</u> 2557 – ปัจจุบัน 12/2559-ปัจจุบัน 2557 – 12/2559 2557 – ปัจจุบัน 2556 – ปัจจุบัน  2554 - 2556 2552 – ปัจจุบัน	กรรมการ ประธานกรรมการ กรรมการ กรรมการและกรรมการผู้จัดการ กรรมการ  กรรมการ กรรมการ	GL Leasing (Lao) Co., Ltd.(ดิจิทัลไฟแนนซ์) GL Finance Plc.(ดิจิทัลไฟแนนซ์) GL Finance Plc.(ดิจิทัลไฟแนนซ์) บริษัท ธนบรรณ จำกัด (ธุรกิจให้สินเชื่อโดยมี ๑/๓ค้ำประกัน) Group Lease Holdings Pte.Ltd(ธุรกิจที่ปรึกษาด้านการเงินและจัดการเงินลงทุนอื่น) Asuka Foods Co.,Ltd. (ธุรกิจอาหาร) Engine Holdings Asia Pte. Ltd. (ธุรกิจด้านการลงทุน)
<b>นายอาลัน ดูเฟส</b> กรรมการและประธานเจ้าหน้าที่ฝ่ายการเงิน / 6 ธันวาคม 2559	53	Bachelor of Mathematics and Physical Sciences, MONTPELLIER Academy France	-	-	<u>บริษัทจดทะเบียน</u> 2/2561 - ปัจจุบัน  12/2559 – 2/2561 <u>ไม่ใช่ บจ.</u> 2560 - ปัจจุบัน 2560-ปัจจุบัน 2559-ปัจจุบัน 2557 –ปัจจุบัน 2554- 06/2557 2543 – 06/2554 2542-2549	กรรมการและประธานเจ้าหน้าที่ฝ่ายการเงิน กรรมการ กรรมการ รองกรรมการผู้จัดการ Commissioner ผู้จัดการทั่วไป กรรมการผู้จัดการ Portfolio and Asset Manager Asset Manager	บริษัท กู๊ปลีส์ จำกัด (มหาชน) (ธุรกิจโหดตั้งและเช่าซื้อ) บริษัท กู๊ปลีส์ จำกัด (มหาชน) (ธุรกิจโหดตั้งและเช่าซื้อ) GL-AMMK Co.,Ltd. (ธุรกิจเช่าซื้อ) BG Microfinance Myanmar Co., Ltd.(ธุรกิจสินเชื่อรายย่อย) PT Group Lease Finance Indonesia (ดิจิทัลไฟแนนซ์) GL Leasing (Lao) Co., Ltd.(ดิจิทัลไฟแนนซ์) Dubus Lao IT Dubus SA Lille France Securities Company Kalpa Ltd CoNimes
<b>พล.อ.สีบสันต์ ทรรทรานนท์</b> กรรมการอิสระและประธานกรรมการตรวจสอบ / 11 พฤษภาคม 2554	66	ปริญญาตรี (รัฐศาสตร์) Norwich University, USA. วิทยาลัยป้องกันราชอาณาจักร (วปรอ. รุ่นที่ 4414) หลักสูตร Director Certification	0.02	-	<u>บริษัทจดทะเบียน</u> 2554-01/2561  <u>ไม่ใช่ บจ.</u> 05/59 – ปัจจุบัน	กรรมการอิสระและประธานกรรมการตรวจสอบ กรรมการ	บริษัท กู๊ปลีส์ จำกัด (มหาชน) (ธุรกิจโหดตั้งและเช่าซื้อ)  Amata Bien Hoa JSC (Joint Stock Company) เวียดนาม

		Program No. 98/2008, IOD -Finance for Non-financial Director No. 39/2008, IOD			2557 – 01/2561 2557 – ปัจจุบัน 2557 – 01/2561	คณะกรรมการตรวจสอบภายใน รองหัวหน้าสำนักงาน กรรมการอิสระและประธาน กรรมการตรวจสอบ	GL Leasing (Lao) Co., Ltd. (ดิจิตัลไฟแนนซ์) สำนักรัฐมนตรี กระทรวงกลาโหม บริษัท ธนบรรณ จำกัด (ธุรกิจให้สินเชื่อโดยมี ล/ทค้ำประกัน)
<b>นายไศณิต พิษญากร *</b> กรรมการอิสระ และกรรมการ ตรวจสอบ/ 11 พฤษภาคม 2554	67	ปริญญาโท (เศรษฐศาสตร์) North Texas State University, USA./ หลักสูตร Director Certification Program No. 33/2005	0.01	-	<u>บริษัทจดทะเบียน</u> 2554-11/2560  2542 – 2547  <u>ไม่ใช่ บจ.</u> 2557 – 11/2560 2557 – 11/ 2560  2549-ปัจจุบัน 2547 – 2549	กรรมการอิสระและกรรมการ ตรวจสอบ ผู้ช่วยกรรมการผู้จัดการสินเชื่อ เช่าซื้อและกิจการสาขา  คณะกรรมการตรวจสอบภายใน ที่ปรึกษา ผู้ช่วยกรรมการผู้จัดการสินเชื่อ รายย่อย	บริษัท กู๊ปปลีส จำกัด (มหาชน) (ธุรกิจโฮลดิ้งและเช่าซื้อ) บงล. เกียรตินาคิน จำกัด (มหาชน)(ธุรกิจการเงินและ หลักทรัพย์)  GL Leasing (Lao) Co., Ltd. (ดิจิตัลไฟแนนซ์) บริษัท ธนบรรณ จำกัด (ธุรกิจให้สินเชื่อโดยมี ล/ทค้ำประกัน)  บริษัท ไทยฟิลาเท็กซ์ จำกัด (มหาชน)(ผลิตเส้นยางยืด) บริษัทเงินทุน เอไอจี จำกัด(ธุรกิจการเงิน)
<b>ดร. พลเดช เทอดพิทักษ์วานิช</b> กรรมการอิสระ และกรรมการ ตรวจสอบ / 20 เมษายน 2554	49	ปริญญาเอก (วิศวกรรมศาสตร์) Lehigh University, USA./ -หลักสูตร Director Accreditation Program No. 89/2011 โดย IOD -CG Forum 1/2016 เรื่อง จริยธรรม: จิตสำนึกหลักบรรษัทภิบาล จัดโดย ตลาดหลักทรัพย์ฯ	0.01	-	<u>บริษัทจดทะเบียน</u> 2554 – ปัจจุบัน  <u>ไม่ใช่ บจ.</u> 2558 – ปัจจุบัน 2557 – ปัจจุบัน 2557 – ปัจจุบัน  2555 – ปัจจุบัน  2550 – 2555	กรรมการอิสระ และกรรมการ ตรวจสอบ  กรรมการผู้จัดการ คณะกรรมการตรวจสอบภายใน กรรมการอิสระและกรรมการ ตรวจสอบ ผู้อำนวยการฝ่ายวิศวกรรมโยธา รองกรรมการผู้จัดการ	บริษัท กู๊ปปลีส จำกัด (มหาชน) (ธุรกิจโฮลดิ้งและเช่าซื้อ)  บริษัท บากา เอนจิเนียริ่ง จำกัด GL Leasing (Lao) Co., Ltd. (ดิจิตัลไฟแนนซ์) บริษัท ธนบรรณ จำกัด (ธุรกิจให้สินเชื่อโดยมี ล/ทค้ำประกัน)  บริษัท ว.และสหાય คอนซัลแตนต์ จำกัด(ที่ปรึกษา วิศวกรรม) บริษัท วิศวกรที่ปรึกษา อาร์เควี จำกัด (ที่ปรึกษาวิศวกรรม)

					2549 – 2550	รองกรรมการผู้จัดการ	บริษัท ไอเอ็มเอ็มเอส จำกัด (วิศวกรรม)
นายกฤษณ์ พันธุ์รัตนมาลา กรรมการอิสระ และกรรมการ ตรวจสอบ / 20 เมษายน 2554	49	ปริญญาโท (การเงิน) University of Florida, USA./ หลักสูตร Advanced Audit Committee Program No. 27/2009 -Director Certification Program No. 86/2007 -MFM 1/2009, MFR 9/2009, MIA 6/2009, MIR 7/2009 -CG Forum 2/2015 Responsibility of Board and Management in Internal Control จัดโดยตลาด หลักทรัพย์ฯ	0.01	-	<u>บริษัทจดทะเบียน</u> 2558 – ปัจจุบัน 2554 –01/ 2561 2549 – ปัจจุบัน <u>ไม่ใช่ บจ.</u> 2559-ปัจจุบัน คค.58 – ปัจจุบัน 2557 –01/ 2561 2557 – 01/2561 09/2558– ปัจจุบัน	กรรมการอิสระ และกรรมการ ตรวจสอบ กรรมการอิสระ และกรรมการ ตรวจสอบ กรรมการอิสระ และกรรมการ ตรวจสอบ กรรมการบริหาร และ อนุกรรมการลงทุน กรรมการ คณะกรรมการตรวจสอบภายใน กรรมการอิสระและกรรมการ ตรวจสอบ กรรมการผู้จัดการ	บริษัท ไอเอ็มเอ็มเอส จำกัด (วิศวกรรม) บริษัท ทีพีไอ จำกัด (มหาชน) (ผลิตถุงพลาสติก) บริษัท กู๊ปปลัส จำกัด (มหาชน) (ธุรกิจโฮลดิ้งและเช่าซื้อ) บริษัท ทสโมเสคอุตสาหกรรม จำกัด (มหาชน) บริษัท ทิพยประกันชีวิต จำกัด (มหาชน)(ธุรกิจประกันชีวิต) บริษัท ทิพยประกันชีวิต จำกัด (มหาชน)(ธุรกิจประกันชีวิต) GL Leasing (Lao) Co., Ltd. (ดิจิทัลไฟแนนซ์) บริษัท ธนบรรณ จำกัด (ธุรกิจให้สินเชื่อโดยมี ล/ทค้ำประกัน) บริษัท ไทยพรอสเพอริตี้ แอ็ดไวซอรี่ จำกัด(ที่ปรึกษาการลงทุน)
นายแพททริค ฟิชเชอร์ กรรมการ / 28 เมษายน 2559	39	Master of Business Administration, Northwestern University	-	-	<u>บริษัทจดทะเบียน</u> 2559-01/2561 <u>ไม่ใช่ บจ.</u> 2551 – ปัจจุบัน 2547-2549 2546-2547	กรรมการ Chief Executive Officer & Founder, Managing Partner Global Account Executive, International Banking Global Account Executive, Payable Products	บริษัท กู๊ปปลัส จำกัด (มหาชน)(ธุรกิจโฮลดิ้งและเช่าซื้อ) Creation Investments capital Management, LLC JP Morgan Chase & Company JP Morgan Chase & Company, Chicago, IL



					2545-2546 2544-2545	Assistant Vice President Global Derivative Products	JP Morgan Chase & Company, Beijing & HK, China Banc One Capital Markets, Chicago, IL
<b>นายเรจิส มาร์แต็ง</b> กรรมการ / 28 เมษายน 2559	36	Master of Art in International Business, Master/DESS 212,University Paris IX Dauphine Exchange program with the University of Chicago, international economics  Bachelor and Master of Science in Applied Economics, University Paris IX Dauphine	-	-	<u>บริษัทจดทะเบียน</u> 02/2561-ปัจจุบัน 2559-02/2561  2558 – 2559  <u>ไม่ใช่ บจ.</u> 2559 – ปัจจุบัน 2558 –2561  2557 - ปัจจุบัน 2557 – 2558  2552 – 2557  2551 – 2552 2549 – 2551 2548 – 2549	กรรมการ กรรมการและประธานเจ้าหน้าที่ฝ่ายการเงิน Finance Director & Business Development Manager  Commissioner (กรรมการ) กรรมการ  กรรมการ Business Performance Manager Finance and Investment Portfolio Manager Senior Auditor Auditor Sales forecast controller	บริษัท กู๊ปปลีส จำกัด (มหาชน)(ธุรกิจโฮลดิ้งและเช่าซื้อ) บริษัท กู๊ปปลีส จำกัด (มหาชน)(ธุรกิจโฮลดิ้งและเช่าซื้อ)  บริษัท กู๊ปปลีส จำกัด (มหาชน)(ธุรกิจโฮลดิ้งและเช่าซื้อ)  PT Group Lease Finance Indonesia (ดิจิทัลไฟแนนซ์) Group Lease Holdings Pte.Ltd(ธุรกิจที่ปรึกษาด้านการเงินและจัดการเงินลงทุนอื่น) บริษัท ธนบรรณ จำกัด (ธุรกิจให้สินเชื่อโดยมี ล/ทค้ำประกัน) GL Finance Plc.(ดิจิทัลไฟแนนซ์)  Devenco Company  Morison Kak & Associés Price Waterhouse Coopers, Paris L'Oreal, Paris
<b>นายริกิ อิชิกามิ</b> กรรมการ/ 28 เมษายน 2016	39	Bachelor of Law, Asia University, Tokyo, Japan	0.014%	-	<u>บริษัทจดทะเบียน</u> 2559 – ปัจจุบัน  <u>ไม่ใช่ บจ.</u> 2558- ปัจจุบัน	กรรมการ  กรรมการและประธานเจ้าหน้าที่บริหาร	บริษัท กู๊ปปลีส จำกัด (มหาชน)(ธุรกิจโฮลดิ้งและเช่าซื้อ)  GL Finance Plc.(ดิจิทัลไฟแนนซ์)

					2558 – ปัจจุบัน 2557 – ปัจจุบัน 2557 – 2558 2554 – 2557	กรรมการ กรรมการ กรรมการและประธานเจ้าหน้าที่ ปฏิบัติการ ประธานเจ้าหน้าที่ปฏิบัติการ	Cambodian People Micro Insurance Plc. บริษัท ธนบรรณ จำกัด(ธุรกิจให้สินเชื่อโดยมี ล/ทค้ำประกัน) GL Finance Plc.(ดิจิทัลไฟแนนซ์) GL Finance Plc.(ดิจิทัลไฟแนนซ์)
นายยุทธู เก โคชุมะ กรรมการ / 28 เมษายน 2559	42	Bachelor of Art Planning Department, OSAKA UNIVERSITY OF ARTS, Osaka	-	-	<u>บริษัทจดทะเบียน</u> 2559-ปัจจุบัน 2557- 2561 <u>ไม่ใช่ บจ.</u> 2557-ปัจจุบัน 2556-ปัจจุบัน 2554-ปัจจุบัน	กรรมการ ที่ปรึกษา ผู้จัดการฝ่ายบุคคลและธุรการ Back Office Management Manager กรรมการและรองประธาน เจ้าหน้าที่บริหาร	บริษัท กู๊ปลีส์ จำกัด (มหาชน)(ธุรกิจโฮลดิ้งและเช่าซื้อ) Group Lease Holdings Pte.Ltd(ธุรกิจที่ปรึกษาด้านการเงิน และจัดการเงินลงทุนอื่น) Engine Holdings Asia Pte.Ltd. GL Finance Plc.(ดิจิทัลไฟแนนซ์)
นายเฟรดดี มารี Group IT Director / 13 กรกฎาคม 2558	36	Global Master in Business Administration (2013-2015): Shanghai Jiaotong – KEDGE Business School (2015 Financial Times: part time MBA ranking number 1st in Asia and 23rd worldwide)  Master in Science (2002-2005), major in telecommunication: ESIGELEC, Rouen, France	-	-	<u>บริษัทจดทะเบียน</u> 2558 –ปัจจุบัน <u>ไม่ใช่ บจ.</u> 2560-ปัจจุบัน 2559-ปัจจุบัน 2553 - 2558	Group IT Director  กรรมการ Commissioner (กรรมการ) IT Manager	บริษัท กู๊ปลีส์ จำกัด (มหาชน)(ธุรกิจโฮลดิ้งและเช่าซื้อ)  BG Microfinance Myanmar Co., Ltd.(ธุรกิจสินเชื่อรายย่อย) PT Group Lease Finance Indonesia (ดิจิทัลไฟแนนซ์) Dongfeng Peugeot Citroen Auto Finance Company (DPCAFC)
นายโบริส ซอร์ซ Deputy Chief Financial Officer	33	German Diploma (Master equivalent) in Business	-	-	<u>บริษัทจดทะเบียน</u> 2558 – ปัจจุบัน	Deputy Chief Financial	บริษัท กู๊ปลีส์ จำกัด (มหาชน)(ธุรกิจโฮลดิ้งและเช่าซื้อ)

/ 6 กรกฎาคม 2558		Administration from J.W. Goethe University in Frankfurt/Main, Germany French Master 1 in Business Administration from Universite Paris Dauphine IX, Paris, France -DAP 146/2018 by IOD (12/03/18)			ไม่ใช่ บจ. 2558 - 2558 2553 - 2557	Officer, Accounting & Audit  Senior Associate Senior Auditor	PricewaterhouseCoopers Singapore PricewaterhouseCoopers Luxembourg
------------------	--	---	--	--	--	---	---

\*กรรมการที่ลาออกระหว่างปี 2560 ได้แก่ 1 นายमितชีจิ โคโนชิตะเนื่องจากขาดคุณสมบัติในการดำรงตำแหน่งการเป็นกรรมการและผู้บริหาร ตามมาตรา 89/4 และ มาตรา 89/6 วรรคสอง แห่ง พรบ.หลักทรัพย์และตลาดหลักทรัพย์ พ.ศ. 2535 และ 2. นายไคณิต พิษญากร เนื่องจากมีปัญหาสุขภาพ

หมายเหตุ : 1. เมื่อวันที่ 12 มกราคม 2561 บริษัทได้แต่งตั้ง นายวิบูลย์ อิงคากุล เป็นกรรมการอิสระ และกรรมการตรวจสอบ แทนนายไคณิต พิษญากร

2. เมื่อวันที่ 31 มกราคม 2561 มีกรรมการลาออก ได้แก่ พล.อ.สืบสันต์ ทรรทรานนท์ นายกฤษณ์ พันธุ์รัตนมาลา และ นายแพทริค พิซเซอร์ และเมื่อวันที่ 23 กุมภาพันธ์ 2561 บริษัทได้แต่งตั้ง กรรมการอิสระ ประธานกรรมการตรวจสอบ และกรรมการตรวจสอบใหม่ เพื่อทดแทนกรรมการที่ลาออก ได้แก่ นายสกล หาญสุทธิวารินทร์ นางสุมาลี โชคดีอนันต์ และนายทรอย สกุนเนอร์แมน เพื่อทดแทน พล.อ.สืบสันต์ ทรรทรานนท์ นายกฤษณ์ พันธุ์รัตนมาลา และ นายमितชีจิ โคโนชิตะ ตามลำดับ

### รายละเอียดเกี่ยวกับกรรมการเฉพาะที่แต่งตั้งใหม่ สิ้นสุดเดือน กุมภาพันธ์ 2561

ชื่อ-สกุล/ ตำแหน่ง / วันที่ได้รับแต่งตั้ง	อายุ (ปี)	คุณวุฒิทางการศึกษา / การอบรม	สัดส่วนการถือหุ้นในบริษัท (%)	ความสัมพันธ์ทางครอบครัวระหว่างกรรมการและผู้บริหาร	ประสบการณ์ทำงานในระยะ 5 ปีย้อนหลัง		
					ช่วงเวลา	ตำแหน่ง	บริษัท/ประเภทธุรกิจ
นายวิบูลย์ อิงคากุล กรรมการอิสระ และกรรมการตรวจสอบ / 12 มกราคม 2561	69	ปริญญาตรี นิติศาสตร์ จุฬาลงกรณ์มหาวิทยาลัย	-	-	บริษัทจดทะเบียน 01/2561-ปัจจุบัน	กรรมการอิสระและกรรมการตรวจสอบ	บริษัท กวีปารีส จำกัด (มหาชน)(ธุรกิจโฮลดิ้งและเช่าซื้อ)
					ไม่ใช่ บจ. 2556-ปัจจุบัน	กรรมการ/ หนวยความอาวุโส	บริษัท ที่ปรึกษากฎหมาย อินเตอร์เนท จำกัด

<p>นายสกล หาญสุทธิวารินทร์/ ประธานกรรมการ * / ประธาน กรรมการตรวจสอบ / กรรมการ อิสระ / 23 กุมภาพันธ์ 2561</p>	<p>74</p>	<p>-เนติบัญญัติ เนติบัณฑิตยสภา -ปริญญาตรี นิติศาสตร์ มหาวิทยาลัยธรรมศาสตร์</p>	<p>-</p>	<p>-</p>	<p><u>บริษัทจดทะเบียน</u> 02/2561-ปัจจุบัน  <u>ไม่ใช่ บจ.</u> 2551 – ปัจจุบัน  2553 – 09/2559 2556-2557</p>	<p>ประธานกรรมการ ประธาน กรรมการตรวจสอบและกรรมการ อิสระ  กรรมการเลขานุการ คณะกรรมการตรวจข่าว ผู้เชี่ยวชาญ ผู้เขียนเอกสารวิชาการ หลักสูตร หลักนิติธรรมเพื่อประชาธิปไตย (นธป.) -การปกครองตามหลักนิติธรรมใน มุมมองขององค์กรเอกชน ต่างประเทศ -สิทธิมนุษยชนและคำวินิจฉัยของ ศาลรัฐธรรมนูญ และศาลสิทธิ มนุษยชนแห่งยุโรป -ประชาธิปไตยแบบการจํานำข่าว และหลักนิติธรรมที่ต้องส่องหา จากการขายข่าว G to G -บทบาทของสื่อมวลชน กับการ ตรวจสอบอำนาจรัฐ</p>	<p>บริษัท กู๊ปีส จำกัด (มหาชน)(ธุรกิจโฮลดิ้งและเช่าซื้อ)  สภาหอการค้าแห่งประเทศไทย  ศาลรัฐธรรมนูญ นักเขียนอิสระ</p>
<p>นางสุมาลี โชคดีอนันต์ กรรมการอิสระ และกรรมการ ตรวจสอบ / 23 กุมภาพันธ์ 2561</p>	<p>59</p>	<p>-ปริญญาโท บริหารธุรกิจ มหาวิทยาลัยเกษตรศาสตร์ -ปริญญาตรี นิติศาสตร์ มหาวิทยาลัยสุโขทัยธรรมมาธิราช -ปริญญาตรี บัญชี</p>	<p>-</p>	<p>-</p>	<p><u>บริษัทจดทะเบียน</u> 02/2561-ปัจจุบัน  <u>ไม่ใช่ บจ.</u> 2557 – ปัจจุบัน</p>	<p>กรรมการอิสระและกรรมการ ตรวจสอบ  ประธานกรรมการตรวจสอบ</p>	<p>บริษัท กู๊ปีส จำกัด (มหาชน)(ธุรกิจโฮลดิ้งและเช่าซื้อ)  บริษัท ชิกนาประกันภัย จำกัด (มหาชน)</p>

		มหาวิทยาลัยธรรมศาสตร์ / -Director Certification Program DCP 164/2012 - Advanced Audit Committee Program AACP 15/2014, สมาคม ส่งเสริมสถาบันกรรมการบริษัทไทย			2558 – ปัจจุบัน 2555 – 2560 2544– 2560 2525 – ปัจจุบัน	ที่ปรึกษา คณะกรรมการ ตรวจสอบ ประธานกรรมการตรวจสอบ กรรมการผู้จัดการ วิทยากรผู้บรรยายเกี่ยวกับสอบ บัญชี การบัญชี	ธนาคารอาคารสงเคราะห์ บริษัท วินซั่ม กรีน จำกัด บริษัท แกรนท์ ธอนตัน จำกัด มหาวิทยาลัยของรัฐและเอกชน
นายทROY แอนันดร สกุณเนอร์แมน / กรรมการ อิสระ และกรรมการตรวจสอบ / 23 กุมภาพันธ์ 2561	52	-ปริญญาตรี นิติศาสตร์ มหาวิทยาลัย โมเนาช ประเทศ ออสเตรเลีย  -ปริญญาตรี ศิลปศาสตร์ สาขา จิตวิทยา มหาวิทยาลัย โมเนาช ประเทศ ออสเตรเลีย /  -Director Accreditation Program DAP, 2559, สมาคมส่งเสริมสถาบัน กรรมการบริษัทไทย	-	-	บริษัทจดทะเบียน 02/2561-ปัจจุบัน  01/2558-10/ 2559  <u>ไม่ใช่ บจ.</u>  01/2551-09/2557  01/2542-01/2551  04/2539-01/2542	กรรมการอิสระและกรรมการ ตรวจสอบ กรรมการและประธานเจ้าหน้าที่ ฝ่ายกฎหมาย  พาร์ตเนอร์และหัวหน้าส่วน อินเตอร์ เนชั่นแนล แพคทิส กรุ๊ป นักกฎหมายอาวุโสและพาร์ตเนอร์ นักกฎหมาย	บริษัท กู๊ปีส จำกัด (มหาชน)(ธุรกิจโฮลดิ้งและเช่าซื้อ)  บริษัท ดีมีเตอร์ คอร์ปอเรชั่น จำกัด (มหาชน)  บริษัท วีระวงศ์ ชินวัฒน์ และพาร์ตเนอร์ส จำกัด  บริษัท ไวท์ แอนด์ เคส (ประเทศไทย) จำกัด บริษัท ไวท์ แอนด์ เคส (ฮ่องกง) จำกัด

\* ได้รับการแต่งตั้งเป็นประธานกรรมการบริษัท แทน นายทัตชัยะ โคนิชิตะ เมื่อวันที่ 23 กุมภาพันธ์ 2561

รายละเอียดเกี่ยวกับเลขานุการบริษัท

ชื่อ-สกุล/ ตำแหน่ง / วันที่ ได้รับแต่งตั้ง	อายุ (ปี)	คุณวุฒิทางการศึกษา / การอบรม	สัดส่วน การถือ หุ้นใน บริษัท (%)	ความสัมพันธ์ ทางครอบครัว ระหว่าง กรรมการและ ผู้บริหาร	ประสบการณ์ทำงานในระยะ 5 ปีย้อนหลัง		
					ช่วงเวลา	ตำแหน่ง	บริษัท/ประเภทธุรกิจ
น.ส.ศิริเพ็ญ พงศ์ชัยฤกษ์ เลขานุการบริษัท/ 22 พฤศจิกายน 2554	60	ปริญญาตรีบริหารธุรกิจ (สาขา บริหารธุรกิจทั่วไป) มหาวิทยาลัย อัสสัมชัญ / -Company Secretary (CSP 1/2002) -Effective Minutes Taking (EMT 14/2009) -Workshop, เปิดเผยอย่างไรให้ถูกต้อง วิธีปฏิบัติเมื่อเกิดรายการได้มา จำหน่ายไป หรือ รายการที่เกี่ยวข้อง กัน -กฎหมายและระเบียบปฏิบัติสำหรับ เลขานุการบริษัท ตามกฎหมาย หลักทรัพย์ และตลาดหลักทรัพย์ใหม่ ปี 2551 -การอบรม/สัมมนาอื่น ๆ ที่เกี่ยวข้อง กับ งานในบทบาทของเลขานุการ บริษัท บรรษัทภิบาล และนักลงทุน สัมพันธ์ จัดโดย ตลาดหลักทรัพย์, สำนักงาน กลต., ชมรมเลขานุการ บริษัทไทย	-	-	2559-ปัจจุบัน	เลขานุการบริษัท	บริษัท กรู๊ปปลื้ม จำกัด (มหาชน) (ธุรกิจโฮลดิ้งและเช่าซื้อ)
					2559-ปัจจุบัน	เลขานุการคณะกรรมการ	บริษัท ธนบรรณ จำกัด (ธุรกิจให้สินเชื่อโดยมี ล/ทค่าประกัน)
					2557 – 2559	เลขานุการคณะกรรมการและ เลขานุการคณะกรรมการ ตรวจสอบ	บริษัท ธนบรรณ จำกัด (ธุรกิจให้สินเชื่อโดยมี ล/ทค่าประกัน)
					2554- 2559	เลขานุการบริษัทและเลขานุการ คณะกรรมการตรวจสอบ	บริษัท กรู๊ปปลื้ม จำกัด (มหาชน) (ธุรกิจโฮลดิ้งและเช่าซื้อ)
					2534 – 2554	เลขานุการคณะกรรมการ (เลขานุการบริษัท)	บริษัทหลักทรัพย์ ยูไนเต็ด จำกัด (มหาชน)(ธุรกิจ หลักทรัพย์)

ข้อมูลการดำรงตำแหน่งของคณะกรรมการ ผู้บริหาร และผู้มีอำนาจควบคุมในบริษัท บริษัทย่อย และ บริษัทที่เกี่ยวข้อง ประจำปี 2560

รายชื่อกรรมการ / ผู้บริหาร	บริษัท	บริษัทย่อย							บริษัทที่เกี่ยวข้อง			
		Group Lease Holdings Pte.Ltd.	GL Finance Plc.	Thanaban Co., Ltd.	GL Leasing (Lao) Co., Ltd.	PT Group Lease Finance Indonesia	BG Microfinance Myanmar Co.,Ltd.	GL-AMMK Co. Ltd.	Engine Holdings Asia PTE. LTD.	Wedge Holdings Co., Ltd.	Creation Investment LLC	Cambodian People Micro Insurance
1. นายमितชีจิ โคนิซิตะ *	X	X //		X	X	X <sup>1</sup>	X	X	X			
2. นายทัตชัยะ โคนิซิตะ	X //	/								/ //		
3. นายมูเนะโอะ ทาชิโร	//	/	X	//	/				/	/		
4. นายเจจิส มาร์แต็ง	//	/		/		/ <sup>1</sup>						
5. นายแพทริค พิซเซอร์	/										//	
6. นายริกิ อิชิกามิ	/		/ //	/								/
7. นายยูซุเกะ โคคุมะ	/		/ //									
8. นายอาลัน ดูเฟส	/				//	/ <sup>1</sup>	//	/				
9. พล.อ.สืบสันต์ ทรรทรานนท์	///			///								
10. นายไศณิต พิชญางกูร *	///			///								
11. นายพลเดช เทอดพิทักษ์วานิช	///			///								
12. นายกฤษณ์ พันธุ์รัตนมาลา	///			///								
13. นายเฟรดดี มารี	//					/ <sup>1</sup>	/					
14. นายไบริส ซอร์ซ	//											

\*ลาออกระหว่างปี 2560

หมายเหตุ X คือ ประธานกรรมการ / คือ กรรมการ // คือ กรรมการบริหาร /// คือ กรรมการอิสระและกรรมการตรวจสอบ  
X<sup>1</sup> คือ President Commissioner /<sup>1</sup> คือ Commissioner

รายละเอียดเกี่ยวกับกรรมการของบริษัทย่อย ปี 2560

รายชื่อบริษัทย่อย รายชื่อ กรรมการ	TNB	GLH	GLF	GLL	GLFI	BGMM	GL-AMMK
1. นายมิทซึจิ โคโนชิตะ	X	X		X	X <sup>1</sup>	X	X
2. นายทัตซึยะ โคโนชิตะ		/, //					
3. นายมุเนะโอะ ทาชิโร่	/, //	/, //	X	/			
4. นายเรจิส มาร์แต็ง	/, //				↑		
5. นายริกิ อิชิคามิ	/		/, //				
6. Mr. Yusuke Kozuma			/, //				
7. นายอาลัน ดูเฟส				//	↑	//	/, //
8. พล.อ.สึบสึนัต ทรรทวานนท์	/						
9. นายไคนิต พิษญากร*	/						
10. นายกฤษณ์ พันธุ์วัฒนาภา	/						
11. ดร.พลเดช เทอดพิทักษ์วานิช	/						
12. Mr. Kaname Hashimoto				/, //		/, //	/, //
13. Mr. Freddy Marie					↑	/	
14. Mr. Fumio Kyuma			/	/			
15. Mr. Nikolay Kosyakov					/, //		
16. Mrs. Laksmi Mustikaningrat					/		
17. Mr. Jonathan Meuret						/	/
18. Mr. Chhuon Sereyvichet			/				
19. Mr. Uch Sophoan			/				
20. Mr. Daim Ratanak			/				
21. Mr. Leng Vandy			/				
22. Mr. Yin Pholy			/				
23. Mr. Charlie Ng							/
24. Mr. Hitoshi Ikeya							/
25. Mr. Aung Moe Kyaw							/
26. Mr. Shigeyoshi Asano					↑		
27. Mr. Didie Soewondho					↑		

\*กรรมการบริษัทย่อยที่ลาออกระหว่างปี 2560

หมายเหตุ X คือ ประธานกรรมการ / คือ กรรมการ // คือ กรรมการบริหาร X<sup>1</sup> คือ President Commissioner /<sup>1</sup> คือ Commissioner  
 TNB : บริษัท ทรนรรณ จำกัด ไทย GLH : Group Lease Holdings Pte.Ltd., สิงคโปร์ GLF : Group Lease Finance Plc., กัมพูชา  
 GLL : GL Leasing (Lao) Co.,Ltd., ลาว GLFI : PT Group Lease Finance Indonesia, อินโดนีเซีย BGMM : BG Microfinance Myanmar Co., Ltd., เมียนมา  
 GL-AMMK : GL-AMMK Co., Ltd., เมียนมา



## คำตอบแทนกรรมการและผู้บริหาร

### (1) คำตอบแทนที่เป็นตัวเงิน

(ก) คำตอบแทนกรรมการ โดยปกติจะประกอบด้วยเบี้ยประชุม และบำเหน็จกรรมการ

- ค่าเบี้ยประชุม: ประธานกรรมการบริษัท และประธานกรรมการตรวจสอบ ได้รับค่าเบี้ยประชุมจำนวน 12,000 บาทต่อครั้งที่เข้าประชุม และกรรมการบริษัทและ กรรมการตรวจสอบ ได้รับเบี้ยประชุมเท่ากันคือท่านละ 10,000 บาทเฉพาะครั้งที่เข้าร่วมประชุม กรรมการตรวจสอบจะได้รับคำตอบแทนทั้งในฐานะกรรมการและกรรมการตรวจสอบ

- ค่าบำเหน็จกรรมการ: คณะกรรมการบริษัทจะพิจารณาจากผลการดำเนินงานของบริษัทเป็นสำคัญโดยค่าบำเหน็จของคณะกรรมการ ประจำปีนั้น จะต้องได้รับการอนุมัติจากที่ประชุมผู้ถือหุ้น โดยในปี 2560 ผู้ถือหุ้นได้อนุมัติค่าบำเหน็จกรรมการ จำนวน 2 เท่าของจำนวนเดือนเฉลี่ยของโบนัสพนักงาน อย่างไรก็ตาม ในปี 2560 บริษัทฯ ได้พิจารณงดจ่ายบำเหน็จให้แก่ กรรมการและผู้บริหารระดับสูง เนื่องจากบริษัทมีผลประกอบการขาดทุน

นอกจากนั้น สำหรับปี 2560 ที่ประชุมคณะกรรมการบริษัท อนุมัติ จำกัด ก็ได้มีมติงดจ่ายบำเหน็จให้แก่ คณะกรรมการตรวจสอบ เช่นกัน ส่วนค่าเบี้ยประชุมยังคงได้รับในอัตราเดียวกันกับคณะกรรมการบริษัท กรุ๊ป ลีส จำกัด (มหาชน) ตามรายละเอียดการจ่ายคำตอบแทน ดังต่อไปนี้

หน่วย: บาท

ชื่อ-นามสกุล	ตำแหน่ง	ค่าเบี้ยประชุม		รวม
		คณะกรรมการบริษัท	คณะกรรมการตรวจสอบ	
1. นายमितชีจี โคโนชิตะ <sup>1/</sup>	ประธานกรรมการ และประธานเจ้าหน้าที่บริหาร	144,000	-	144,000
2. นายทัตชียะ โคโนชิตะ <sup>2/</sup>	กรรมการ ประธานกรรมการ และประธานกรรมการบริหาร	182,000	-	182,000
3. นายมูอะโอะ ทาชิโร่	กรรมการและประธานเจ้าหน้าที่ฝ่ายปฏิบัติการ	180,000	-	180,000
4. นายฮาลัน ดูเฟส	กรรมการ	180,000	-	180,000
5. นายแพทริค ฟิชเชอร์	กรรมการ	150,000	-	150,000
6. นายเจจิส มาร์แต็ง	กรรมการและประธานเจ้าหน้าที่ฝ่ายการเงิน	180,000	-	180,000
7. นายริกิ อิชิกามิ	กรรมการ	140,000	-	140,000
8. นายยูซุเกะ โคซุมะ	กรรมการ	180,000	-	180,000
9. พลเอกสืบสันต์ ทรรทรานนท์*	ประธานกรรมการตรวจสอบ / กรรมการอิสระ	360,000	504,000	864,000
10. นายโคณิต พิษญาญู <sup>3*</sup>	กรรมการตรวจสอบ/ กรรมการอิสระ	190,000	330,000	520,000
11. นายกฤษณ์ พันธุ์รัตนมาลา*	กรรมการตรวจสอบ/ กรรมการอิสระ	300,000	420,000	720,000
12. ดร. พลเดช เทอดพิทักษ์วานิช*	กรรมการตรวจสอบ/ กรรมการอิสระ	300,000	420,000	720,000
<b>รวม</b>		<b>2,486,000</b>	<b>1,674,000</b>	<b>4,160,000</b>

หมายเหตุ <sup>1/</sup> พ้นจากตำแหน่ง เมื่อวันที่ 16 ตุลาคม 2560

<sup>2</sup> เข้าร่วมตำแหน่งประธานกรรมการ แทนนายमितธิ์จ โคนินชิตะ เมื่อวันที่ 20 ตุลาคม 2560

<sup>3</sup> ลาออกเมื่อวันที่ 24 พฤศจิกายน 2560

\* เป็นกรรมการอิสระ และกรรมการตรวจสอบของบริษัทย่อยด้วย (บริษัท ธนบรรณ จำกัด) ค่าตอบแทนคณะกรรมการตรวจสอบที่แจ้งไว้ข้างต้น จึงได้รวมค่าตอบแทนจากบริษัทย่อยดังกล่าวไว้แล้ว

(ข) ค่าตอบแทนผู้บริหารใน ปี 2560 บริษัทได้จ่ายค่าตอบแทนที่เป็นตัวเงิน ประกอบด้วย เงินเดือน และโบนัส ให้กับผู้บริหารจำนวน 6 ราย รวมทั้งสิ้น 22.72 ล้านบาท (รวมผู้บริหารที่ลาออกระหว่างปี จำนวน 1 ราย)

จำนวนผู้บริหารและค่าตอบแทน	ปี 2560	ปี 2559	ปี 2558
จำนวนผู้บริหาร (คน)	6	8*	18
เงินเดือนและโบนัส (ล้านบาท)	22.72	31.16	51.62

หมายเหตุ \*ในระหว่างปี 2559 บริษัทมีการปรับโครงสร้างองค์กร มีผลให้จำนวนผู้บริหารตามคำนิยามของ สำนักงาน ก.ล.ต. ลดลงจากปี 2558

## (2) ค่าตอบแทนอื่น

ค่าตอบแทนอื่นของกรรมการ

-ไม่มี-

ค่าตอบแทนอื่นของผู้บริหาร

- เงินกองทุนสำรองเลี้ยงชีพ

บริษัทได้จัดให้มีกองทุนสำรองเลี้ยงชีพให้แก่ผู้บริหาร โดยบริษัทได้สมทบในอัตราส่วนร้อยละ 5 ของเงินเดือน โดยในปี 2560 บริษัทได้จ่ายเงินสมทบกองทุนสำรองเลี้ยงชีพสำหรับผู้บริหาร 6 ราย รวมทั้งสิ้น 1.14 ล้านบาท

## บุคลากร

บริษัทฯ มีจำนวนพนักงานทั้งสิ้น ณ วันที่ 31 ธันวาคม ปี 2560 2559 และ 2558 แบ่งออกตามสายงานได้ ดังนี้

หน่วย: คน

ฝ่าย	ปี 2560	ปี 2559	ปี 2558
ฝ่ายสินเชื่อและการตลาด	445	346	269
ฝ่ายบริการเรียกเก็บ	263	292	265
ฝ่ายบัญชีและการเงิน	50	46	33
ฝ่ายบุคคลและธุรการ	70	38	36
ฝ่ายปฏิบัติการ	117	129	84
ฝ่ายเทคโนโลยีสารสนเทศ	68	58	33
<b>รวม</b>	<b>1,013</b>	<b>909</b>	<b>720</b>

ผลตอบแทนรวมของพนักงานของบริษัทประกอบด้วย เงินเดือน โบนัส เงินประกันสังคม เงินสมทบกองทุนสำรองเลี้ยงชีพ และเงินสวัสดิการอื่น ๆ เช่น การประกันสุขภาพหมู่ เป็นต้น ในปี 2560 บริษัทได้จ่าย ผลตอบแทนให้แก่พนักงานรวมจำนวนทั้งสิ้น 328.13 ล้านบาท

นอกจากนี้ ในปี 2560 บริษัทย่อยในต่างประเทศ มีจำนวนพนักงานและมีการจ่ายค่าตอบแทนให้แก่พนักงานในลักษณะเดียวกันกับบริษัท หรือแตกต่างกันไปตามกฎหมายของแต่ละประเทศ ดังต่อไปนี้

บริษัทย่อย	จำนวนพนักงาน	ค่าตอบแทน
GLH	18	40.39
GLF	749	113.62
GLL	122	15.4
GLFI	947	44.155
BGMM	207	9.45
GL-AMMK	282	11.02

#### – นโยบายการพัฒนาบุคลากร

บริษัทมีนโยบายในการพัฒนาพนักงาน เพื่อส่งเสริมให้พนักงานมีความรู้ ความสามารถ ประสบการณ์ และความเชี่ยวชาญในการปฏิบัติงาน โดยมุ่งเน้นการบริการที่มีประสิทธิภาพและคุณภาพ นอกจากนี้ บริษัทยังเน้นการดำเนินธุรกิจด้วยความโปร่งใส ตามหลักบรรษัทภิบาลที่ดี (Good Corporate Governance) โดยมีนโยบายส่งเสริมให้พนักงานมีจรรยาบรรณในการปฏิบัติงาน โดยปราศจากการข้องเกี่ยวกับการทุจริตคอร์รัปชันในทุกรูปแบบ จัดให้มีการประชุมพิเศษสำหรับพนักงานใหม่ เพื่อให้พนักงานมีความรู้ความเข้าใจในระบบการทำงาน รวมถึงวัฒนธรรมองค์กร นอกจากนี้ บริษัทยังจัดฝึกอบรม ทั้งการฝึกอบรมภายในบริษัทและการส่งพนักงานไปฝึกอบรมภายนอกอย่างสม่ำเสมอ ในหลักสูตรต่าง ๆ ตามความเหมาะสมของสายงานที่พนักงานนั้นทำงานอยู่

## การกำกับดูแลกิจการ

คณะกรรมการบริษัท ได้ตระหนักถึงความสำคัญของการกำกับดูแลกิจการตามหลักบรรษัทภิบาล ซึ่งจะเป็นการสร้างมูลค่าเพิ่มให้กับบริษัท ทำให้เกิดประโยชน์ต่อผู้ถือหุ้น, พนักงาน, คู่ค้า, ลูกค้า ตลอดจนสังคมส่วนรวม ในระยะยาว คณะกรรมการบริษัทจึงมีความเห็นชอบและอนุมัตินโยบายกำกับดูแลกิจการ เพื่อเป็นแนวทางปฏิบัติสำหรับคณะกรรมการ, ผู้บริหาร ตลอดจนพนักงานทุกคน ซึ่งมีแนวทางดังต่อไปนี้

### นโยบายการกำกับดูแลกิจการ

1. ตระหนักถึงความรับผิดชอบต่อสังคมส่วนรวม โดยบริษัท สนับสนุนให้กรรมการ, ผู้บริหาร ตลอดจนพนักงานทุกคน ดำเนินกิจการงานต่างๆ อย่างถูกต้องภายใต้กฎหมาย และจริยธรรมในการดำเนินธุรกิจ
2. สร้างความโปร่งใสในการดำเนินธุรกิจ ด้วยการเปิดเผยข้อมูลตามกฎหมาย กฎระเบียบ และข้อบัญญัติต่างๆ ซึ่งออกโดยหน่วยงานที่เกี่ยวข้อง
3. สร้างระบบควบคุมงานภายใน โดยการประสานงานของคณะกรรมการ คณะกรรมการตรวจสอบ และผู้บริหาร เพื่อให้การดำเนินกิจการเป็นไปตามหลักบรรษัทภิบาล บริษัทจะมีการวัดผล ทบทวนแนวทาง และพัฒนาประสิทธิภาพของระบบการตรวจสอบอย่างสม่ำเสมอ
4. ควบคุมดูแลธุรกรรม อันอาจเป็นเหตุให้เกิดผลประโยชน์ทับซ้อน และก่อให้เกิดความขัดแย้งระหว่างฝ่ายต่างๆ ระมัดระวังให้เกิดความโปร่งใส และบริสุทธิ์ ยุติธรรม โดยไม่คำนึงถึงประโยชน์ของฝ่ายหนึ่งฝ่ายใด
5. เคารพสิทธิของผู้มีส่วนได้เสีย ปฏิบัติต่อทุกฝ่ายอย่างเป็นธรรม โดยบริษัท สนับสนุนให้มีกิจกรรมซึ่งจะสร้างความสัมพันธ์อันดีระหว่างทุกฝ่าย เพื่อการเติบโตของธุรกิจอย่างยั่งยืน
6. เคารพสิทธิตามกฎหมายของผู้ถือหุ้น ด้วยการปฏิบัติต่อทุกคนอย่างเป็นธรรม โดยเท่าเทียมกันในการประชุมผู้ถือหุ้น ตลอดจนอำนวยความสะดวกในการเข้าถึงข้อมูลของบริษัทได้อย่างเสมอภาค
7. มีแนวปฏิบัติสอดคล้องกับนโยบายในการบริหารงาน ตลอดจนปรัชญาในการดำเนินธุรกิจ ตามวัตถุประสงค์ของบริษัท เพื่อรักษาผลประโยชน์สูงสุดของผู้ถือหุ้น

ส่วนการปฏิบัติตามนโยบายการกำกับดูแลกิจการที่ดีของบริษัทฯ ในปี 2560 สามารถดูได้จาก เว็บไซต์ของบริษัทฯ ในหมวดนักลงทุนสัมพันธ์ / การกำกับดูแลกิจการ

### คณะกรรมการชุดย่อย

ปัจจุบันคณะกรรมการได้มีการจัดตั้งคณะกรรมการตรวจสอบเพียงคณะเดียวเป็นคณะกรรมการชุดย่อยโดยไม่มีการจัดตั้งคณะกรรมการสรรหา และคณะกรรมการพิจารณาค่าตอบแทนเนื่องจากเห็นว่าบริษัทฯ เป็นองค์กรที่มีธุรกิจไม่ซับซ้อน และมีจำนวนกรรมการไม่มากนัก อีกทั้งมีอัตราการหมุนเวียนของกรรมการไม่มาก จึงคิดว่ายังไม่จำเป็นต้องจัดตั้งคณะกรรมการ

สรรหา ส่วนเรื่องการกำหนดค่าตอบแทนนั้น คณะกรรมการบริษัท มีหน้าที่ในการกำหนดค่าตอบแทนให้แก่ผู้บริหารของบริษัท ส่วนค่าตอบแทนของคณะกรรมการบริษัทจะถูกกำหนดโดยมติที่ประชุมสามัญผู้ถือหุ้น

## คณะกรรมการตรวจสอบ

### โครงสร้างคณะกรรมการตรวจสอบ

ในปี 2560 คณะกรรมการตรวจสอบประกอบด้วยกรรมการอิสระจำนวน 4 คน โดยมี นายไศณิต พิชญากูร และนายภุชงค์ พันธุ์รัตนมาลา เป็นกรรมการตรวจสอบ ที่มีความรู้และประสบการณ์ในการสอบทานงบการเงินของบริษัท อย่างไรก็ตาม เมื่อวันที่ 24 พฤศจิกายน 2560 นายไศณิตฯ ได้ลาออกจากการเป็นกรรมการอิสระและกรรมการตรวจสอบของบริษัท ดังนั้น ณ วันที่ 31 ธันวาคม 2560 คณะกรรมการตรวจสอบของบริษัทจึงประกอบด้วยกรรมการอิสระจำนวน 3 คน

รายชื่อคณะกรรมการตรวจสอบ และ จำนวนครั้งของการเข้าประชุมคณะกรรมการตรวจสอบในปี 2560 มีดังนี้

รายชื่อกรรมการตรวจสอบ	ตำแหน่ง	การประชุมคณะกรรมการตรวจสอบ	
		จำนวนครั้งการประชุม	จำนวนครั้งที่เข้าร่วมประชุม
1. พลเอกสืบสันต์ ทรรทรานนท์	ประธานกรรมการตรวจสอบและกรรมการอิสระ	23	23
2. นายไศณิต พิชญากูร*	กรรมการตรวจสอบ/ กรรมการอิสระ	20	17
3. ดร.พลเดช เทอดพิทักษ์วานิช	กรรมการตรวจสอบ/ กรรมการอิสระ	23	23
4. นายภุชงค์ พันธุ์รัตนมาลา	กรรมการตรวจสอบ/ กรรมการอิสระ	23	23

\*ลาออกเมื่อ 24 พ.ย. 2560

อย่างไรก็ตาม เมื่อวันที่ 12 มกราคม 2561 บริษัทได้แต่งตั้ง กรรมการตรวจสอบและกรรมการอิสระ จำนวน 1 คน เพื่อทดแทน และต่อมา เมื่อวันที่ 31 มกราคม 2561 มีกรรมการตรวจสอบ และกรรมการอิสระลาออก จำนวน 2 คน โดยที่เมื่อวันที่ 23 กุมภาพันธ์ 2561 บริษัทมีการแต่งตั้งกรรมการตรวจสอบและกรรมการอิสระ จำนวน 3 คน เพื่อทดแทนผู้ที่ลาออก ดังนั้น ณ สิ้นเดือน กุมภาพันธ์ 2561 บริษัทจึงมีกรรมการตรวจสอบ และกรรมการอิสระจำนวนทั้งสิ้น 5 คน รายละเอียดการลาออก และการแต่งตั้ง กรรมการตรวจสอบ และกรรมการอิสระใหม่ สามารถดูได้จาก ตารางรายชื่อกรรมการบริษัท ในหัวข้อ คณะกรรมการบริษัท ที่ปรากฏ ด้านบน

คณะกรรมการบริษัทได้กำหนดให้ คณะกรรมการตรวจสอบ มีวาระการดำรงตำแหน่งคราวละ 2 ปี และสามารถต่ออายุได้คราวละ 2 ปี และในปัจจุบัน บริษัทไม่มีกรรมการอิสระที่มีวาระเกินกว่า 9 ปี

คุณสมบัติกรรมการอิสระ บริษัทกำหนดไว้ตามข้อกำหนดของ ก.ล.ต. และตลาดหลักทรัพย์ โดยมีคุณสมบัติ ดังนี้

- ถือหุ้นไม่เกิน 1% ของจำนวนหุ้นที่มีสิทธิออกเสียงทั้งหมดของบริษัท บริษัทใหญ่<sup>(1)</sup> บริษัทย่อย<sup>(2)</sup> บริษัทร่วม<sup>(3)</sup> หรือนิติบุคคลที่อาจมีความขัดแย้ง<sup>(4)</sup> โดยให้นับรวมหุ้นที่ถือโดยผู้เกี่ยวข้องด้วย

- ไม่เป็นกรรมการที่มีส่วนร่วมบริหารงานลูกจ้าง /พนักงาน /ที่ปรึกษาที่ได้เงินเดือนประจำหรือผู้มีอำนาจควบคุมของบริษัท บริษัทใหญ่บริษัทย่อย บริษัทร่วม บริษัทย่อยลำดับเดียวกัน หรือนิติบุคคลที่อาจมีความขัดแย้ง (ปัจจุบันและช่วง 2 ปีก่อนได้รับการแต่งตั้ง)
- ไม่มีความสัมพันธ์ทางสายโลหิตหรือโดยการจดทะเบียนในลักษณะที่เป็น บิดา มารดา คู่สมรส พี่น้อง และบุตร รวมทั้งคู่สมรสของบุตร กับผู้บริหาร ผู้ถือหุ้นรายใหญ่ ผู้มีอำนาจควบคุม หรือบุคคลที่จะได้รับการเสนอชื่อเป็นผู้บริหารหรือผู้มีอำนาจควบคุมของบริษัท หรือบริษัทย่อย
- ไม่มีความสัมพันธ์ทางธุรกิจกับบริษัท บริษัทใหญ่ บริษัทย่อยบริษัทร่วม หรือนิติบุคคลที่อาจมีความขัดแย้งในลักษณะที่อาจเป็นการขัดขวางการใช้วิจารณญาณอย่างอิสระและไม่มีลักษณะอื่นใดที่ทำให้ไม่สามารถให้ความเห็นได้อย่างอิสระเกี่ยวกับการดำเนินงานของบริษัท

**หมายเหตุ** (1) บริษัทใหญ่ หมายถึง บริษัทที่ถือหุ้นของ บมจ. กู๊ปีสลิส เกินกว่าร้อยละ 50 (2) บริษัทย่อย หมายถึง บริษัทที่ บมจ. กู๊ปีสลิส ถือหุ้นเกินกว่าร้อยละ 50 (3) บริษัทร่วม หมายถึงบริษัทที่ บมจ. กู๊ปีสลิสถือหุ้นตั้งแต่ร้อยละ 20 แต่ไม่เกินร้อยละ 50(4) นิติบุคคลที่อาจมีความขัดแย้ง หมายถึงผู้ถือหุ้นในบริษัทมากกว่าร้อยละ 10

กรรมการอิสระทุกท่านของบริษัท มีคุณสมบัติตามประกาศว่าด้วยคุณสมบัติของกรรมการอิสระและดำรงตำแหน่งเป็นกรรมการตรวจสอบด้วย ทั้งนี้ เพื่อให้เป็นไปตามข้อกำหนดเกี่ยวกับกรรมการอิสระและกรรมการตรวจสอบ (ที่ กต.บ.(ว) 32/2551ของสำนักงานคณะกรรมการกำกับหลักทรัพย์และตลาดหลักทรัพย์ ณ วันที่ 5 มิถุนายน 2551)

#### อำนาจหน้าที่ของคณะกรรมการตรวจสอบ

คณะกรรมการตรวจสอบมีขอบเขตหน้าที่ตามที่ได้รับมอบหมายจากคณะกรรมการรวมทั้งการรายงานต่อคณะกรรมการดังต่อไปนี้

1. สอบทานให้บริษัทมีการรายงานทางการเงินอย่างถูกต้องและเพียงพอ
2. สอบทานให้บริษัทมีระบบการควบคุมภายในและระบบการตรวจสอบภายในที่เหมาะสมและมีประสิทธิภาพ ตลอดจนพิจารณาความเป็นอิสระของหน่วยงานตรวจสอบภายใน และให้ความเห็นชอบในการพิจารณาแต่งตั้งโยกย้าย หรือเลิกจ้างหัวหน้าหน่วยงานตรวจสอบภายในหรือหน่วยงานอื่นใดที่รับผิดชอบเกี่ยวกับการตรวจสอบภายใน
3. สอบทานให้บริษัทปฏิบัติตามกฎหมายว่าด้วยหลักทรัพย์และตลาดหลักทรัพย์ข้อกำหนดของตลาดหลักทรัพย์หรือกฎหมายที่เกี่ยวข้องกับธุรกิจของบริษัท
4. พิจารณาคัดเลือกเสนอแต่งตั้งบุคคลซึ่งมีความเป็นอิสระเพื่อทำหน้าที่เป็นผู้สอบบัญชีของบริษัทและเสนอคำตอบแทนสำหรับบุคคลดังกล่าวรวมทั้งเข้าร่วมประชุมร่วมกับผู้สอบบัญชีโดยไม่ฝักใฝ่จัดการอย่างน้อยปีละ 1 ครั้ง
5. พิจารณารายการที่เกี่ยวข้องกันหรือรายการที่อาจมีความขัดแย้งทางผลประโยชน์ให้เป็นไปตามกฎหมายและข้อกำหนดของตลาดหลักทรัพย์
6. จัดทำรายงานของคณะกรรมการตรวจสอบโดยเปิดเผยไว้ในรายงานประจำปีของบริษัท ซึ่งรายงานดังกล่าวต้องลงนามโดยประธานคณะกรรมการตรวจสอบและต้องประกอบด้วยข้อมูลอย่างน้อยดังต่อไปนี้
  - ความเห็นเกี่ยวกับความถูกต้องครบถ้วนเป็นที่เชื่อถือได้ของรายงานทางการเงินของบริษัท
  - ความเห็นเกี่ยวกับความเพียงพอของระบบควบคุมภายในของบริษัท
  - ความเห็นเกี่ยวกับการปฏิบัติตามกฎหมายว่าด้วยหลักทรัพย์และตลาดหลักทรัพย์ข้อกำหนดของตลาดหลักทรัพย์หรือกฎหมายที่เกี่ยวข้องกับธุรกิจของบริษัท

- ความเห็นเกี่ยวกับความเหมาะสมของผู้สอบบัญชี
- ความเห็นเกี่ยวกับรายการที่อาจมีความขัดแย้งทางผลประโยชน์
- จำนวนการประชุมคณะกรรมการตรวจสอบและการเข้าร่วมประชุมของกรรมการตรวจสอบแต่ละท่าน
- ความเห็นหรือข้อสังเกตโดยรวมที่คณะกรรมการตรวจสอบได้รับจากการปฏิบัติหน้าที่ตามกฎหมาย
- รายการอื่นที่เห็นว่าผู้ถือหุ้นและผู้ลงทุนทั่วไปควรทราบภายใต้ขอบเขตหน้าที่และความรับผิดชอบที่ได้รับมอบหมายจากคณะกรรมการบริษัท

7. ปฏิบัติงานอื่นใดตามที่คณะกรรมการของบริษัทมอบหมายด้วยความเห็นชอบจากคณะกรรมการตรวจสอบ

เพื่อให้การปฏิบัติหน้าที่ของคณะกรรมการตรวจสอบประสบผลสำเร็จด้วยดี ให้คณะกรรมการตรวจสอบมีอำนาจในการเชิญผู้บริหาร หรือพนักงานของบริษัทมาให้ความเห็นหรือข้อเท็จจริง หรือร่วมประชุม หรือส่งเอกสารตามที่เกี่ยวข้อง หรือจำเป็น รวมทั้งมีอำนาจว่าจ้างที่ปรึกษา หรือบุคคลภายนอกตามระเบียบของบริษัทมาให้ความเห็นหรือคำปรึกษากรณีจำเป็น

### การประเมินตนเองของคณะกรรมการตรวจสอบ สำหรับปี 2560

ในปี 2560 คณะกรรมการตรวจสอบได้จัดทำ การประเมินตนเอง ประจำปี และมีผลการประเมินรวม ร้อยละ 93.42 หรือนับเป็นผลการประเมินดีเยี่ยม โดยมีรายละเอียดดังนี้

หัวข้อประเมิน	คะแนนเต็ม	คะแนนที่ได้	%	ผลการประเมิน
รวม	76	71.00	93.42	ดีเยี่ยม
1. โครงสร้างและคุณสมบัติของกรรมการตรวจสอบ	12	10.00	86.08	ดี
2. การประชุมคณะกรรมการตรวจสอบ	24	23.00	94.46	ดีเยี่ยม
3. บทบาท หน้าที่ และความรับผิดชอบ	40	38.00	95.00	ดีเยี่ยม

### การสรรหาและแต่งตั้งกรรมการและผู้บริหารระดับสูงสุด

(1) กรรมการอิสระ

ในการคัดเลือกกรรมการอิสระ คณะกรรมการบริษัทฯ จะพิจารณาจากผู้ที่มีความเหมาะสม โดยขั้นต่ำจะต้องมีคุณสมบัติตามที่กำหนดโดย สำนักงาน ก.ล.ต. ที่ กตต.ก.(ว) 32/2551 นอกเหนือจาก การพิจารณาจากคุณสมบัติขั้นต่ำดังกล่าวแล้ว คณะกรรมการบริษัทฯ จะพิจารณา คุณสมบัติเพิ่มเติม โดยอาจเป็นผู้ที่มีชื่อเสียง เป็นที่ยอมรับทางสังคม หรือ มีคุณสมบัติ ความรู้ และประสบการณ์ของกรรมการตรวจสอบประกอบด้วย อาทิเช่น ประสบการณ์ในการสอบทานงบการเงินของบริษัท หรือ ประสบการณ์โดยตรงในธุรกิจสินเชื่อเช่าซื้อ ซึ่งเป็นธุรกิจเดียวกับบริษัทฯ ฯลฯ เป็นต้น ทั้งนี้ทั้งนั้น คณะกรรมการจะคำนึงถึง คุณสมบัติในด้านความเป็นอิสระเป็นสำคัญ และจะเสนอให้ที่ประชุม คณะกรรมการบริษัทฯ หรือที่ประชุมผู้ถือหุ้นพิจารณาอนุมัติ แล้วแต่กรณี

(2) การสรรหากรรมการและผู้บริหารระดับสูงสุด

บริษัทไม่มีการจัดตั้งคณะกรรมการสรรหา (Nomination Committee) ในการคัดเลือกบุคคลที่จะแต่งตั้งเป็นกรรมการและผู้บริหารระดับสูงสุดของบริษัทฯ คณะกรรมการจะร่วมกันพิจารณาจากความสามารถ

ประสบการณ์วิสัยทัศน์และความน่าเชื่อถือตลอดจน ความรู้ความสามารถ และทักษะ ที่เป็นประโยชน์ต่อการดำเนินงานของบริษัท รวมทั้งมีความเข้าใจในธุรกิจของบริษัท เป็นอย่างดี หรือมีประสบการณ์โดยตรงหรือใกล้เคียงในธุรกิจเดียวกันกับบริษัท ซึ่งจะช่วยให้สามารถบริหารงานให้บรรลุวัตถุประสงค์ เป้าหมายที่คณะกรรมการบริษัทกำหนดไว้ได้ และควรเป็นผู้ที่สามารถอุทิศเวลาให้กับบริษัทได้อย่างเต็มที่ แล้วนำเสนอต่อที่ประชุมคณะกรรมการบริษัท หรือที่ประชุมผู้ถือหุ้น เพื่อพิจารณาอนุมัติต่อไปแล้วแต่กรณี

ทั้งนี้ การสรรหาบุคลากรในตำแหน่งกรรมการและกรรมการอิสระนั้น บริษัทจะคำนึงถึงความหลากหลายในโครงสร้างของคณะกรรมการ (Board Diversity) ด้วย โดยแหล่งที่มา อาจมาจากรายชื่อที่ได้เปิดโอกาสให้ผู้ถือหุ้นรายย่อยเสนอเข้ามา (ถ้ามี) หรือจากผู้บริหารหรือกรรมการของบริษัทย่อย บริษัทร่วม หรือจากการแนะนำโดยกรรมการปัจจุบัน หรือบุคคลอื่น ๆ เป็นต้น

ในการประชุมสามัญประจำปีทุกครั้งที่ข้อบังคับของบริษัทกำหนดให้กรรมการออกจากตำแหน่งเป็นจำนวนหนึ่งในสาม (1/3) เป็นอัตราถ้าจำนวนกรรมการที่จะออกแบ่งให้ลงเป็นสามส่วนไม่ได้ก็ให้ออกโดยจำนวนใกล้เคียงที่สุดกับส่วนหนึ่งในสาม (1/3) ให้กรรมการคนที่อยู่ในตำแหน่งนานที่สุดนั้นเป็นผู้ออกจากตำแหน่ง กรรมการที่ออกตามวาระนั้นอาจถูกเลือกเข้ามาดำรงตำแหน่งใหม่ก็ได้โดยบริษัทจะระบุนายชื่อของกรรมการบริษัทที่ครบวาระในแต่ละปี รวมทั้งรายชื่อคณะกรรมการบริษัท หลังจากได้รับการเลือกตั้งกลับเข้าดำรงตำแหน่งเรียงลำดับตามการออกตามวาระ ไว้ในหนังสือเชิญประชุมสามัญประจำปีผู้ถือหุ้น และบันทึกไว้ในรายงานประชุมดังกล่าวด้วยทุกปี

การเลือกตั้งกรรมการในที่ประชุมผู้ถือหุ้นจะเป็นไปตามหลักเกณฑ์และวิธีการดังต่อไปนี้

1. ในการลงคะแนนเสียงเลือกตั้งกรรมการให้ใช้เสียงข้างมากโดยให้ถือว่าผู้ถือหุ้นแต่ละคนมีคะแนนเสียงเท่ากับหนึ่งหุ้นต่อหนึ่งเสียง
2. ในการลงคะแนนเสียงเลือกตั้งกรรมการ ให้ลงคะแนนเสียงเลือกตั้งกรรมการเป็นรายบุคคล โดยให้ผู้ถือหุ้นลงคะแนนเสียงทั้งหมดที่ตนมีอยู่เลือกบุคคลที่ได้รับการเสนอชื่อเป็นกรรมการทีละคน
3. บุคคลซึ่งได้รับคะแนนเสียงสูงสุดตามลำดับลงมาเป็นผู้ได้รับการเลือกตั้งเป็นกรรมการเท่าจำนวนกรรมการที่พึงมีหรือจะพึงเลือกตั้งในครั้งนั้นในกรณีที่บุคคลซึ่งได้รับเลือกตั้งในลำดับถัดลงมา มีคะแนนเสียงเท่ากันเกินจำนวนกรรมการที่พึงมีหรือจะพึงเลือกตั้งในครั้งนั้น ให้ประธานที่ประชุมออกเสียงได้เพิ่มขึ้นอีกหนึ่งเสียงเป็นเสียงชี้ขาด

กรณีที่ตำแหน่งกรรมการว่างลงเนื่องจากเหตุอื่นนอกจากการครบวาระ ให้คณะกรรมการพิจารณาแต่งตั้งบุคคลซึ่งมีคุณสมบัติและไม่มีลักษณะต้องห้ามตามกฎหมาย เข้าเป็นกรรมการแทนในการประชุมคณะกรรมการคราวถัดไป เว้นแต่วาระของกรรมการที่พ้นจากตำแหน่งจะเหลือน้อยกว่า 2 เดือน โดยบุคคลซึ่งเข้าเป็นกรรมการแทนจะอยู่ในตำแหน่งกรรมการได้เพียงเท่าวาระที่ยังเหลืออยู่ของกรรมการซึ่งตนแทน ทั้งนี้ มติการแต่งตั้งบุคคลเข้าเป็นกรรมการแทนดังกล่าว ต้องได้รับคะแนนเสียงไม่น้อยกว่า 3 ใน 4 ของจำนวนกรรมการที่ยังเหลืออยู่

### การกำกับดูแลการดำเนินงานของบริษัทย่อยและบริษัทร่วม

บริษัทย่อยของบริษัทที่มีบริษัทถือหุ้น 100% ดังนั้น ที่ผ่านมาคณะกรรมการบริษัทได้พิจารณาคัดเลือก กรรมการของบริษัทฯ ไปดำรงตำแหน่งเป็นกรรมการในบริษัทย่อยด้วย โดยจัดตั้งเป็นคณะกรรมการของบริษัทย่อย และให้ มีหน้าที่ดำเนินการ



เพื่อประโยชน์ที่ดีที่สุดของบริษัทอยู่นั้น ทั้งนี้ การส่งกรรมการเพื่อเป็นตัวแทนในบริษัทอยู่ดังกล่าวเป็นไปตามสัดส่วนการถือหุ้นของบริษัท

นอกจากนั้น คณะกรรมการบริษัทได้กำหนดระเบียบให้บุคคลที่ได้รับแต่งตั้งจากบริษัท ต้องดูแลให้บริษัทอยู่มีข้อบังคับในเรื่องการทำรายการเกี่ยวโยง การได้มาหรือจำหน่ายไปซึ่งสินทรัพย์ หรือการทำรายการสำคัญอื่นใดของบริษัทดังกล่าวให้ครบถ้วนถูกต้อง และเป็นไปตามหลักเกณฑ์ของแต่ละประเทศ รวมถึงได้กำกับดูแลให้มีการจัดเก็บข้อมูล และการบันทึกบัญชีของบริษัทอยู่ให้บริษัทสามารถตรวจสอบ และรวบรวมมาจัดทำงบการเงินรวมได้ทันกำหนดด้วย ทั้งนี้ คณะกรรมการบริษัท จะได้รับรายงานผลการดำเนินงานของบริษัทอยู่อย่างสม่ำเสมอ

## การดูแลเรื่องการใช้ข้อมูลภายใน

บริษัท มีการดูแลเรื่องการใช้ข้อมูลภายในตามหลักการทำกับดูแลกิจการที่ดี โดยได้กำหนดไว้เป็นลายลักษณ์อักษรในจรรยาบรรณทางธุรกิจของกรรมการ ผู้บริหาร และพนักงาน ซึ่งได้รับการอนุมัติจากที่ประชุมคณะกรรมการ และประกาศให้พนักงานทุกคนได้รับทราบโดยทั่วกัน โดยสรุปสาระสำคัญได้ ดังนี้

- ไม่ใช้ข้อมูลภายในเพื่อประโยชน์ของตนในการซื้อหรือขายหุ้นของบริษัทหรือให้ข้อมูลภายในแก่บุคคลอื่นเพื่อประโยชน์ในการซื้อหรือขายหุ้นของบริษัท
- ไม่ซื้อหรือขายหุ้นของบริษัท อย่างน้อย 7 วันก่อนที่บริษัท จะเผยแพร่งบการเงิน หรือเผยแพร่สถานะของบริษัท รวมถึงข้อมูลสำคัญอื่นๆ
- พนักงานที่ใกล้ชิดกับข้อมูลสำคัญของบริษัทต้องรายงานการถือหลักทรัพย์ และการเปลี่ยนแปลงการถือหลักทรัพย์ของบริษัทตามหลักเกณฑ์ที่บริษัท และ หรือ สำนักงาน ก.ล.ต.กำหนดเพื่อป้องกันการซื้อหรือขายหุ้นโดยใช้ข้อมูลภายใน

นอกจากนั้น ทุกครั้งที่มีการรวมการ หรือผู้บริหารรายใหม่ ที่เข้าข่ายต้องจัดทำรายงานการถือครองหลักทรัพย์ ตามเกณฑ์ ของสำนักงานคณะกรรมการ ก.ล.ต. เลขานุการบริษัท จะแจ้งให้ บุคคลเหล่านั้น ทราบถึง หน้าที่ในการรายงานการถือครอง และการเปลี่ยนแปลงการถือครองหลักทรัพย์ของบริษัท ต่อสำนักงานคณะกรรมการ ก.ล.ต. ตามมาตรา 59 แห่งพระราชบัญญัติหลักทรัพย์และตลาดหลักทรัพย์ พ.ศ. 2535 ซึ่งต้องรายงานภายใน 30 วันกรณีรับตำแหน่งใหม่ และภายใน 3 วัน เมื่อมีการเปลี่ยนแปลงการถือครองหลักทรัพย์ และแจ้งให้เลขานุการบริษัทรับทราบเพื่อจัดทำบันทึกการเปลี่ยนแปลง และสรุปจำนวนหลักทรัพย์ของกรรมการ และผู้บริหารเป็นรายบุคคล เพื่อนำเสนอให้แก่คณะกรรมการบริษัท ทราบในการประชุมครั้งถัดไป

## นโยบายการเปิดเผยข้อมูล

- ประธานเจ้าหน้าที่บริหาร หรือ ประธานเจ้าหน้าที่ฝ่ายนักลงทุนสัมพันธ์ หรือผู้บริหารที่ได้รับมอบหมายให้ทำหน้าที่ ประธานเจ้าหน้าที่นักลงทุนสัมพันธ์ สามารถพิจารณาและตัดสินใจเกี่ยวกับเนื้อหาของข้อมูลสำคัญ เพื่อการพิจารณาเปิดเผย โดยจะชี้แจงข้อมูลด้วยตนเองหรืออาจมอบหมายให้ผู้ที่เกี่ยวข้องเป็นผู้ชี้แจงก็ได้

- ข้อมูลของบริษัทที่เปิดเผย จะต้องมีความถูกต้อง โปร่งใส เท่าเทียม ภายในกำหนดเวลา ตามที่ตลาดหลักทรัพย์ หรือหน่วยงานที่เกี่ยวข้องกำหนด
- บริษัทจะเปิดเผยข้อมูลภายใน และข้อมูลอื่นที่ต้องเปิดเผยตามเกณฑ์ของตลาดหลักทรัพย์ ผ่านระบบของตลาดหลักทรัพย์ (SET Portal) ก่อนหรือพร้อมกับการเปิดเผยข้อมูลนั้นในเว็บไซต์ของบริษัท เพื่อให้เกิดความโปร่งใส และเท่าเทียมกันของการรับข่าวสาร นอกจากนี้ ข่าวประชาสัมพันธ์ของบริษัท บริษัทจะเปิดเผยบนเว็บไซต์ของบริษัท

### ค่าตอบแทนของผู้สอบบัญชี

ในปี 2560 บริษัทฯจ่ายค่าตอบแทนการสอบบัญชี (Audit fee) ให้แก่ผู้สอบบัญชีของบริษัทฯ จำนวน 4,700,000 บาท (สี่ล้านเจ็ดแสนบาทถ้วน) โดยไม่มีค่าบริการอื่น (Non-audit fee)

## ความรับผิดชอบต่อสังคมของกิจการ

เนื่องจาก ลักษณะการประกอบธุรกิจของบริษัทฯ ไม่มีผลกระทบต่อสภาพแวดล้อม ดังนั้น นโยบายความรับผิดชอบต่อสังคมของบริษัทฯ จึงมุ่งเน้นที่ ความรับผิดชอบต่อ การปฏิบัติต่อพนักงาน ลูกค้า คู่แข่ง ฯลฯ ด้วยความเป็นธรรม และซื่อสัตย์สุจริต และไม่สนับสนุนการกระทำใด ๆ ที่อาจก่อให้เกิดการคอร์รัปชัน คณะกรรมการบริษัทฯ มีแนวทางการปฏิบัติ ดังต่อไปนี้

### การประกอบกิจการด้วยความเป็นธรรม

- บริษัทฯ ดำเนินธุรกิจการแข่งขันทางการค้ากับคู่แข่งอย่างเป็นธรรม ไม่โจมตี ใส่ร้ายบิดเบือนข้อมูลเพื่อประโยชน์ของบริษัทฯ โดยปราศจากเหตุผล
- สนับสนุนการแข่งขันที่เป็นธรรมในการให้บริการทางการเงินที่เป็นประโยชน์ต่อผู้บริโภคอย่างสูงสุดโดยไม่มีกักร่วมมือกับคู่แข่งเพื่อประโยชน์ส่วนตนหรือพวกพ้องที่จะทำให้ผู้บริโภคได้รับความเสียหาย
- ไม่แสวงหาข้อมูลความลับของคู่แข่งโดยวิธีการที่ไม่สุจริตหรือขัดต่อจรรยาบรรณทางการค้า
- บริษัทฯ ไม่กระทำการใด ๆ ที่จะเป็นการเกี่ยวข้องกับการละเมิดทรัพย์สินทางปัญญา รวมทั้งส่งเสริมให้พนักงานใช้สินค้าหรือบริการที่มีลิขสิทธิ์ถูกต้องและไม่สนับสนุนการกระทำที่ละเมิดทรัพย์สินทางปัญญา

### การต่อต้านการทุจริต

บริษัทฯ ให้ความสำคัญในเรื่องการต่อต้านการทุจริตและรับสินบน เพื่อผลประโยชน์ทางตรงหรือทางอ้อมต่อตนเอง ครอบครัว เพื่อน และคนรู้จัก ไม่ว่าจะอยู่ในฐานะเป็นผู้รับผู้ให้หรือผู้เสนอให้สินบนทั้งที่เป็นตัวเงินหรือไม่เป็นตัวเงินแก่หน่วยงานของรัฐหรือบริษัทเอกชนที่บริษัทฯ ได้ดำเนินธุรกิจหรือติดต่อดำเนินงานโดยจะปฏิบัติตามแนวการต่อต้านการทุจริตอย่างเคร่งครัดโดยกำหนดเป็นแนวทางปฏิบัติดังนี้

- ต้องไม่มีผลประโยชน์ทั้งทางตรงและอ้อมแก่ ทั้งส่วนตน ครอบครัว และพวกพ้อง กับบริษัทเช่น กระทำการใด ๆ เพื่อขายสินค้าและบริการให้กับบริษัท หรือแข่งขันกับบริษัทหลักเลี่ยงการรับเลี้ยงจากผู้ที่เกี่ยวข้องทางธุรกิจกับบริษัทหรือจากผู้อื่น ซึ่งอาจได้ประโยชน์จากการปฏิบัติงานของพนักงาน
- ไม่เรียกรับหรือผลประโยชน์ที่ไม่ชอบธรรม ไม่ว่าจะทางตรงหรือทางอ้อมหรือประโยชน์อื่นใด เพื่อให้ได้มาซึ่งผลประโยชน์ทางธุรกิจรวมถึงไม่ใช้ประโยชน์จากสินบนหรือการทุจริตโดยมิชอบในการประกอบธุรกิจ
- พนักงานที่กระทำการทุจริตอันเป็นการกระทำผิดจรรยาบรรณซึ่งจะต้องได้รับการพิจารณาทางวินัยตามระเบียบที่บริษัทฯ กำหนดไว้ นอกจากนี้อาจจะต้องได้รับโทษตามกฎหมายหากการกระทำนั้นผิดกฎหมาย
- พนักงานไม่พึงละเลยหรือเพิกเฉยเมื่อพบเห็นการกระทำที่เข้าข่ายคอร์รัปชันที่เกี่ยวข้องกับบริษัทฯ ต้องแจ้งให้ผู้บังคับบัญชาหรือบุคคลที่รับผิดชอบทราบและให้ความร่วมมือในการตรวจสอบข้อเท็จจริงต่างๆ หากมีข้อสงสัยหรือข้อซักถามให้ปรึกษากับผู้บังคับบัญชา

### การเคารพสิทธิมนุษยชน

บริษัทฯ ให้ความสำคัญต่อการไม่เกี่ยวข้องกับการละเมิดสิทธิมนุษยชนและเสรีภาพของบุคคลหรือกลุ่มบุคคลใดๆ ทั้งทางตรงและทางอ้อมโดยมีแนวปฏิบัติเช่น ไม่เลือกปฏิบัติต่อพนักงานอย่างไม่เท่าเทียมกันไม่ว่า ด้วยความแตกต่างใดๆ ได้แก่ เชื้อชาติ สีผิว ศาสนา ความเชื่อ เพศ ภาษา สถานภาพสมรส อายุ สังกัดทางการเมืองชาติกำเนิด ความเป็ียงเบนทางเพศ สภาพร่างกายหรือเรื่องอื่นๆ ไม่ใช่และไม่สนับสนุนการใช้แรงงานที่ทำงานหรือให้บริการด้วยการบังคับไม่ว่าทางกาย

วาทหรือจิตใจหรือการข่มขู่ว่าจะลงโทษ เป็นต้น ตัวอย่างเช่น ปัจจุบันบริษัทมีพนักงานที่พิจารณาการได้ยื่น จำนวน 10 คน ซึ่งทุกคนจะได้รับค่าจ้าง และสวัสดิการต่าง ๆ เท่าเทียมกับพนักงานปกติทุกประการรวมทั้งได้รับการมอบหมายงาน ด้านเอกสาร ซึ่งเหมาะสมกับสถานภาพทางร่างกาย

### การปฏิบัติต่อแรงงานอย่างเป็นธรรม

บริษัทมีแนวทางการปฏิบัติในการกำหนดค่าตอบแทนและสวัสดิการโดยพิจารณาจากองค์ประกอบที่สำคัญคือ

- หน้าที่ความรับผิดชอบของพนักงาน
- สภาพเศรษฐกิจของประเทศโดยรวมที่อาจส่งผลกระทบต่อความเป็นอยู่ของพนักงาน
- อัตราการจ่ายค่าจ้างและสมภาวะการจ้างงานของตลาดแรงงานโดยเฉพาะในกลุ่มธุรกิจประเภทเดียวกัน
- แนวโน้มการเจริญเติบโตของธุรกิจและความสามารถในการจ่ายของบริษัท ตัวอย่างเช่น คณะกรรมการบริษัท ได้มีมติเพิ่มเงินสมทบกองทุนสำรองเลี้ยงชีพให้กับพนักงานบริษัททุกระดับชั้นจากร้อยละ 3 เป็น ร้อยละ 5
- บริษัทมีการพิจารณาปรับขึ้นอัตราเงินเดือนให้กับพนักงานประจำ เป็นประจำในเดือนกรกฎาคมของทุกปี โดยพนักงานจะได้รับการประเมินผลการปฏิบัติงานจากหัวหน้าหน่วยงานและได้รับการปรับเงินเดือนอย่างน้อยตามผลการประเมินนั้น โดยที่การประเมินผลงานนั้น นอกจากจะประเมินจากผลการปฏิบัติงานแล้ว ยังคำนึงถึงประวัติการทำงาน ขาด ลา มาสาย มาเป็นปัจจัยในการประเมินด้วย

### ความรับผิดชอบต่อผู้บริโภค

ในการดำเนินธุรกิจ บริษัทได้ยึดถือปฏิบัติในด้านความรับผิดชอบต่อผู้บริโภค บนพื้นฐานของความซื่อสัตย์และจรรยาบรรณอันดีงามเป็นสิ่งสำคัญสูงสุด ซึ่งโดยเฉพาะบริษัทเป็นผู้ให้บริการทางการเงินเพื่อสร้างความเชื่อมั่นให้กับผู้บริโภคและเพื่อการเติบโตอย่างยั่งยืนบริษัทจึงมีแนวปฏิบัติในการให้สินเชื่ออย่างรับผิดชอบ ดังนี้

- การพิจารณาความสามารถในการผ่อนชำระของลูกค้า (Capability) บริษัทจะประเมินรูปแบบในการให้สินเชื่อที่เหมาะสมกับลูกค้าแต่ละรายโดยคำนึงถึงพื้นฐานความต้องการของลูกค้า และความสามารถในการชำระคืน รวมถึงไม่ให้สินเชื่อกับลูกค้าที่มีแนวโน้มว่าจะมีปัญหาในการชำระเงินคืนเพื่อช่วยเหลือลูกค้าไม่ให้ประสบกับปัญหาที่อาจเกิดภายหลังหากต้องมีภาระหนี้ที่ไม่เหมาะสมกับตนเอง
- การนำเสนอผลิตภัณฑ์และบริการที่ชัดเจน บริษัทจะนำเสนอข้อมูลเกี่ยวกับผลิตภัณฑ์และบริการตลอดจนเงื่อนไขและค่าธรรมเนียมต่างๆ อย่างชัดเจน โปร่งใสเพื่อความโปร่งใสและเป็นธรรมและเกิดประโยชน์สูงสุดกับลูกค้า
- การช่วยเหลือลูกค้าที่ประสบภาวะวิกฤติทางการเงิน (Debt-restructure) บริษัทอาจช่วยเหลือลูกค้าหากพบว่าลูกค้าประสบปัญหาทางการเงินอันเกิดจากภาวะวิกฤติที่ไม่อาจควบคุมได้ อาทิ ภัยธรรมชาติ การชุมนุมทางการเมือง เป็นต้นโดยจะพิจารณาตามความเหมาะสมเป็นแต่ละกรณีไป

## การควบคุมภายในและการบริหารความเสี่ยง

ในการประชุมคณะกรรมการตรวจสอบ ครั้งที่ 5/2561 เมื่อวันที่ 22 มีนาคม 2561 โดยมีกรรมการอิสระ ซึ่งเป็นกรรมการตรวจสอบ จำนวน 5 ท่าน เข้าร่วมประชุม คณะกรรมการได้ประเมินระบบการควบคุมภายใน โดยพิจารณาข้อมูลที่ได้สอบถามจากฝ่ายบริหารแล้วสรุปได้ว่าการประเมินระบบการควบคุมภายในตามแบบประเมินของสำนักงาน ก.ล.ต. ซึ่งครอบคลุมองค์ประกอบของระบบการควบคุมภายใน 5 ด้าน คือ การควบคุมภายในองค์กร การประเมินความเสี่ยง การควบคุมการปฏิบัติงาน ระบบสารสนเทศและการสื่อสารข้อมูล และระบบการติดตาม ที่มีการขยายความเป็นหลักการย่อยๆ อีกจำนวน 17 หลักการ คณะกรรมการพิจารณาแล้วเห็นว่าบริษัทมีระบบการควบคุมภายในที่ดี โดยบริษัทได้จัดให้มีบุคลากรอย่างเพียงพอที่จะดำเนินการตามระบบได้อย่างมีประสิทธิภาพ สามารถป้องกันทรัพย์สินของบริษัทจากการที่กรรมการหรือผู้บริหารนำไปใช้โดยมิชอบ หรือโดยไม่มีอำนาจ รวมถึงการทำธุรกรรมกับบุคคลที่อาจมีความขัดแย้งและบุคคลที่เกี่ยวข้องกัน ทั้งนี้คณะกรรมการอิสระ หรือกรรมการตรวจสอบ มีความคิดเห็นเพิ่มเติมว่าบริษัทต้องปรับปรุงมาตรการกำกับดูแลและควบคุมการทำธุรกรรมของบริษัทย่อยในต่างประเทศให้รอบคอบรัดกุมยิ่งขึ้น

ระบบการควบคุมภายใน ของบริษัท มีดังนี้

### 1. ด้านสภาพแวดล้อมภายในองค์กรของการควบคุม

บริษัทมีการวางเป้าหมายในการดำเนินธุรกิจที่ชัดเจน สมเหตุสมผลและวัดผลได้ โดยมีการกำหนดวิสัยทัศน์ พันธกิจ และกลยุทธ์ เพื่อให้การดำเนินงานบรรลุเป้าหมายที่วางไว้ มีการกำหนดสายงานบังคับบัญชาให้มีความชัดเจน เพื่อให้พนักงานทุกคนทราบและตระหนักถึงอำนาจหน้าที่ และความรับผิดชอบของตนเพื่อที่จะปฏิบัติงานได้อย่างเหมาะสมและเต็มความสามารถ บริษัทตระหนักดีว่าปัจจัยสำคัญที่จะทำให้บริษัทมีความมั่นคงและพัฒนาต่อไปได้อย่างต่อเนื่องและยั่งยืนนั้น คือการมีหลักบรรษัทภิบาลในการดำเนินธุรกิจ บริษัทจึงมีนโยบายให้ผู้บริหารและพนักงานทุกคนรับทราบ ทำความเข้าใจ ยึดถือและปฏิบัติตามหลักบรรษัทภิบาล ซึ่งเป็นข้อพึงปฏิบัติที่กำหนดไว้ในจรรยาบรรณทางธุรกิจของบริษัท อย่างเคร่งครัด โดยมีเนื้อหาเกี่ยวกับจริยธรรม และข้อพึงปฏิบัติที่ดีในการทำงาน มุ่งเน้นให้มีการปฏิบัติหน้าที่อย่างเต็มความสามารถ ด้วยความซื่อสัตย์ โปร่งใส และเป็นธรรม ไม่นำข้อมูลอันเป็นความลับของบริษัทไปหาผลประโยชน์ให้ตนเองและผู้เกี่ยวข้อง และไม่กระทำการอันใดที่เป็นการขัดต่อผลประโยชน์ของบริษัท พร้อมทั้งมีการกำหนดบทลงโทษทางวินัยที่ชัดเจนหากมีการฝ่าฝืน การมีระบบควบคุมภายในที่มีประสิทธิภาพและเพียงพอ การมีระบบบริหารความเสี่ยงที่มีประสิทธิภาพ ซึ่งจริยธรรม และข้อพึงปฏิบัติที่ดี เป็นแนวทางของผู้บริหารและพนักงานทุกคนที่จะปฏิบัติเป็นแนวทางในการทำงาน ในส่วนของการทำธุรกรรมด้านการเงินและการจัดซื้อ จัดจ้างนั้น บริษัทมี ระเบียบกำหนดไว้เป็นลายลักษณ์อักษร โดยระบุไว้ชัดเจนถึงหลักเกณฑ์ เงื่อนไข และอำนาจในการอนุมัติจ่ายเงินรวมทั้งการทำสัญญาจัดซื้อจัดจ้าง เพื่อให้มีความรอบคอบรัดกุมและป้องกันการทุจริตในธุรกรรมที่เกี่ยวข้องกับการเงิน

## 2. ด้านการบริหารจัดการความเสี่ยง

บริษัทฯ ให้ความสำคัญเกี่ยวกับการบริหารความเสี่ยง โดยบริษัทฯ จัดให้มีกระบวนการบริหารความเสี่ยงที่เป็นระบบและมีประสิทธิภาพเพื่อควบคุมและลดความเสี่ยงที่อาจเกิดขึ้นทั้งจากปัจจัยภายในและปัจจัยภายนอกบริษัทที่อาจส่งผลกระทบต่อการบรรลุเป้าหมายในการดำเนินธุรกิจ โดยบริษัทฯ มีนโยบายและสนับสนุนให้พนักงานทุกคนมีความรับผิดชอบในการบริหารความเสี่ยงในหน้าที่ที่ตนปฏิบัติ ซึ่งฝ่ายตรวจสอบภายในทำหน้าที่ในการตรวจสอบการปฏิบัติงานและประเมินความเสี่ยงในทุกๆ กิจกรรมทั้งในระดับบุคคล ส่วนงานและฝ่ายงาน โดยมีเครื่องมือในการประเมินความเสี่ยงที่มีประสิทธิภาพครอบคลุมทั้ง 5 ด้าน และรายงานตรงต่อคณะกรรมการตรวจสอบและคณะกรรมการบริษัทตามลำดับ

## 3. ด้านกิจกรรมการควบคุม

บริษัทฯ ระบุวิสัยทัศน์และพันธกิจของบริษัทฯ ไว้อย่างชัดเจน พร้อมทั้งกำหนด โครงสร้างองค์กรและขอบเขตอำนาจหน้าที่ความรับผิดชอบไว้เป็นลายลักษณ์อักษรอย่างชัดเจน มีระบบการตรวจสอบซึ่งกันระหว่างหน่วยงานในแต่ละขั้นตอนการปฏิบัติ เพื่อให้พนักงานทุกคนสามารถปฏิบัติงานตามแผนการดำเนินงานอย่างสอดคล้องและเป็นไปในทิศทางเดียวกัน นอกจากนี้ เพื่อให้การปฏิบัติงานเป็นไปอย่างโปร่งใสและมีความคล่องตัว บริษัทฯ ได้มีการกำหนดขอบเขตอำนาจหน้าที่และวงเงินอนุมัติของผู้บริหารทุกฝ่ายงานและในทุกระดับไว้อย่างชัดเจนและเป็นลายลักษณ์อักษรในประกาศของบริษัทฯ และมีการแบ่งแยกหน้าที่ที่อาจก่อให้เกิดการกระทำทุจริตออกจากกัน นอกจากนี้ บุคคลที่เกี่ยวข้องกับผู้บริหารหรือพนักงานของบริษัทฯ จะต้องผ่านขั้นตอนการอนุมัติในการทำธุรกรรมกับบริษัทตามระเบียบวิธีการปฏิบัติเช่นเดียวกันกับการทำธุรกรรมกับบุคคลอื่นทั่วไป และรายการต่าง ๆ จะถูกตรวจสอบจากหน่วยงานตรวจสอบภายในของบริษัทฯ และผู้สอบบัญชี เพื่อให้มั่นใจได้ว่าบริษัทได้ปฏิบัติตามกฎหมายและข้อบังคับที่เกี่ยวข้องและมีการรวบรวมและสรุปรายการที่เกี่ยวข้องกันให้คณะกรรมการตรวจสอบและคณะกรรมการบริษัทรับทราบตามลำดับ

## 4. ด้านเทคโนโลยีสารสนเทศและการสื่อสาร

บริษัทฯ ให้ความสำคัญในด้านระบบสารสนเทศและการสื่อสารข้อมูล เพื่อให้การรวบรวมข้อมูลและประมวลผลข้อมูลได้อย่างรวดเร็วถูกต้องทันเวลาและบริษัทมีการสื่อสารข้อมูลสารสนเทศที่เกี่ยวข้องกับการปฏิบัติงาน นโยบายและระเบียบต่างๆ ของบริษัทให้พนักงานได้รับทราบ เพื่อสนับสนุนให้การปฏิบัติงานและการดำเนินกิจกรรมต่างๆ ขององค์กรเป็นไปอย่างมีประสิทธิภาพ ในส่วนของการจัดเก็บเอกสารประกอบการบันทึกบัญชีและบัญชีต่าง ๆ นั้น บริษัทฯ จะมีการจัดเก็บไว้อย่างครบถ้วน เป็นหมวดหมู่ทุกรายการ เพื่อความโปร่งใสและเป็นข้อมูลในการปฏิบัติงาน และมีระบบข้อมูลเชิงบริหารจัดการเพื่อช่วยในการตัดสินใจของผู้บริหารและคณะกรรมการบริษัท เพื่อให้สามารถตัดสินใจได้อย่างถูกต้องรวดเร็ว ทั้งในด้านการแก้ไขปัญหาและการวางแผนงานเพื่อการเติบโตของบริษัทในอนาคต

## 5. ด้านระบบการติดตาม

บริษัทฯ ได้จัดให้มีระบบการติดตามผลการดำเนินงานของบริษัทอย่างสม่ำเสมอ เพื่อให้บริษัทสามารถบรรลุเป้าหมายที่วางไว้โดยมีการจัดการประชุมคณะผู้บริหารเพื่อรายงานผลการดำเนินงานเป็นประจำอย่างน้อยเดือนละ 1 ครั้ง และมีการจัดการประชุมเพื่อแก้ไขปัญหาเร่งด่วนเฉพาะในกรณีที่มียุทธศาสตร์ที่สำคัญซึ่งอาจมีผลกระทบต่อผลการดำเนินงาน

ธุรกิจปกติของบริษัทนอกจากนี้ยังจัดให้มีหน่วยงานตรวจสอบภายในซึ่งรายงานตรงต่อคณะกรรมการตรวจสอบ ดำเนินการตรวจสอบการปฏิบัติหน้าที่ของทุกหน่วยงานภายในบริษัท โดยมีวัตถุประสงค์

- 1) เพื่อเพิ่มประสิทธิภาพในการดำเนินงานของบริษัทและรายงานต่อคณะกรรมการตรวจสอบและผู้บริหาร
- 2) เพื่อให้เกิดความมั่นใจในการควบคุมดูแลการใช้สินทรัพย์ของบริษัทให้เป็นไปอย่างมีประสิทธิภาพ
- 3) เพื่อให้คณะกรรมการตรวจสอบและผู้บริหารทราบถึงปัญหาที่อาจจะเกิดขึ้นเพื่อดำเนินการป้องกันได้ทันต่อเหตุการณ์
- 4) เพื่อให้เกิดความมั่นใจว่าบริษัทมีระบบการควบคุมภายในที่ดีและพนักงานมีการปฏิบัติงานตามระบบการควบคุมภายในที่กำหนดไว้

### หัวหน้างานตรวจสอบภายใน

นายชิษณุพงศ์ ชินณะ ได้รับการแต่งตั้งให้เข้าดำรงตำแหน่ง ผู้จัดการฝ่ายตรวจสอบภายในของบริษัท เมื่อวันที่ 1 เมษายน 2559 โดยคณะกรรมการตรวจสอบพิจารณาแล้วเห็นว่า “นายชิษณุพงศ์ ชินณะ” เป็นผู้ที่มีคุณสมบัติเหมาะสมในตำแหน่ง “ผู้จัดการฝ่ายตรวจสอบภายใน” โดยมีคุณวุฒิการศึกษาในระดับปริญญาโท สาขาการบัญชี จากมหาวิทยาลัยรามคำแหง และเป็นผู้ที่มีประสบการณ์ด้านการตรวจสอบภายในจากสถาบันการเงินมากกว่า 20 ปี โดยเป็นประสบการณ์โดยตรงจากธุรกิจเช่าซื้อ ลีสซิ่ง ซึ่งเป็นธุรกิจหลักของบริษัทฯ จึงมีความเข้าใจในธุรกิจ กิจกรรมและการดำเนินงานของบริษัทฯ เป็นอย่างดี รวมทั้งที่ผ่านมาได้เข้ารับการฝึกอบรมในหลักสูตรต่างๆ ที่เกี่ยวข้องกับงานตรวจสอบจากสมาคมผู้ตรวจสอบภายในแห่งประเทศไทยและชมรมผู้ตรวจสอบภายในธนาคารและสถาบันการเงินที่เกี่ยวข้องมาอย่างต่อเนื่อง ซึ่งเป็นประโยชน์ต่อการปฏิบัติงานในตำแหน่งหน้าที่ดังกล่าว ได้อย่างเหมาะสม มีศักยภาพและเป็นไปตามมาตรฐานวิชาชีพตรวจสอบภายใน

ทั้งนี้การพิจารณาและอนุมัติ การแต่งตั้ง ถอดถอน โยกย้ายผู้ดำรงตำแหน่งผู้จัดการฝ่ายตรวจสอบภายในของบริษัทฯ จะต้องผ่านความเห็นชอบจากคณะกรรมการตรวจสอบ (กรุณาดูรายละเอียด หัวหน้างานผู้ตรวจสอบภายใน ปี 2560 ด้านล่าง )

### การบริหารจัดการความเสี่ยง

บริษัทกำหนดนโยบายและกระบวนการบริหารความเสี่ยงให้ฝ่ายบริหารนำไปปฏิบัติ ฝ่ายบริหารเป็นผู้รับผิดชอบในการกำหนดและออกแบบระบบงาน รวมทั้งการระบุปัจจัยเสี่ยง ซึ่งการวางแผนการดำเนินธุรกิจหรือปฏิบัติงานโดยคำนึงถึงปัจจัยเสี่ยงด้วยนี้ ช่วยให้ฝ่ายจัดการสามารถออกแบบระบบที่มีจุดควบคุมเพื่อควบคุมความเสี่ยงให้อยู่ในระดับที่องค์กรยอมรับได้

ส่วนการดำเนินธุรกิจของบริษัทย่อยของบริษัทฯ แห่งหนึ่ง ที่ให้กู้ยืมเงินแก่ธุรกิจขนาดกลางและขนาดย่อม (SMEs) และพันธมิตรทางธุรกิจเป็นหลัก การบริหารความเสี่ยงของธุรกิจการให้เงินกู้ยืมจะพิจารณาถึงความน่าเชื่อถือของผู้กู้ (credit) ความสัมพันธ์ทางธุรกิจที่มีอยู่ และที่จะพัฒนาต่อไปในอนาคต ลักษณะและจำนวนของหลักประกัน ความน่าเชื่อถือของผู้ค้ำประกัน จำนวนเงินต้น และจำนวนดอกเบี้ย

อย่างไรก็ตาม ธุรกิจนี้ได้รับการกล่าวโทษจากทาง ก.ล.ต. ดังนั้นเพื่อให้เป็นไปตามหลักความรอบคอบทางฝ่ายจัดการจึงตัดสินใจตั้งค่าสำรองเต็มจำนวนสำหรับธุรกิจนี้

รายละเอียดเกี่ยวกับหัวหน้างานตรวจสอบภายในของบริษัท ปี 2560

ชื่อ/ตำแหน่ง/วันที่รับตำแหน่ง	อายุ	การศึกษา/การอบรม	สัดส่วนการถือหุ้นในบริษัท (%)	ความสัมพันธ์ทางครอบครัวระหว่างการกรรมการและผู้บริหาร	ประสบการณ์การทำงาน		
					ช่วงเวลา	ตำแหน่ง	บริษัท / ประเภทธุรกิจ
นายชัชฎพงษ์ ชินณะ ผู้จัดการฝ่ายตรวจสอบภายใน (1 เมษายน 2559)	45	<b>ประวัติการศึกษา</b> - ปริญญาโท สาขาการบัญชี มหาวิทยาลัยรามคำแหง	-ไม่มี-	-ไม่มี-	2559 – ปัจจุบัน	ผู้จัดการฝ่ายตรวจสอบภายใน	บริษัท กู๊ปปลีส จำกัด (มหาชน)
		<b>ประวัติการฝึกอบรม/การสัมมนา</b> - Enterprise Risk Management Integrating with strategy and COSO 2017			2551 – 2559	รองผู้อำนวยการฝ่ายตรวจสอบภายใน	บริษัท ลีสซิ่งไอซีพีซี(ไทย)จำกัด (ธุรกิจให้บริการสินเชื่อเช่าซื้อและสินเชื่อแบบลีสซิ่ง)
		- Tools and Techniques for the audit manager			2546 – 2551	Assistant Manager ส่วนตรวจสอบทั่วไป	ธนาคารธนชาต จำกัด (มหาชน) (ธุรกิจธนาคารพาณิชย์)
		- การบริหารความเสี่ยงและการควบคุมการใช้บริการจากภายนอก			2539 – 2546	Senior Auditor	ธนาคารนครหลวงไทย จำกัด (มหาชน) (ธุรกิจธนาคารพาณิชย์)
		- CEO & Integrated Management Audit			2538 – 2539	เจ้าหน้าที่สินเชื่อสาขา	บริษัท นครหลวงเฟคตอริง จำกัด (มหาชน) (ธุรกิจสินเชื่อเฟคตอริง)
- การบริหารทรัพย์สินและหนี้สินสำหรับสถาบันการเงิน							
- การตรวจสอบความเสี่ยงด้านเทคโนโลยีสารสนเทศ							
- Fraud Risk Management							
- Significant Activities & Possible Impaired Loan							
- การประเมินระบบควบคุมภายในแบบ COSO							
- วิธีการประเมินความเสี่ยงเพื่อวางแผนการตรวจสอบภายใน							



ชื่อ/ตำแหน่ง/วันที่รับตำแหน่ง	อายุ	การศึกษา/การอบรม	สัดส่วนการถือหุ้นในบริษัท (%)	ความสัมพันธ์ทางครอบครัวระหว่างกรรมการและผู้บริหาร	ประสบการณ์การทำงาน		
					ช่วงเวลา	ตำแหน่ง	บริษัท / ประเภทธุรกิจ
		<ul style="list-style-type: none"> <li>- มาตรฐานการบัญชีฉบับใหม่</li> <li>- มาตรฐานการบัญชีเรื่องสัญญาเช่าระยะยาว</li> <li>- นโยบายความปลอดภัยของสารสนเทศ</li> <li>- การจัดสรรหนี้ในระบบเช่าซื้อ</li> <li>- Know You Customer :KYC</li> <li>- KPI FOR AUDITOR และการเขียนรายงานการตรวจสอบ</li> <li>- ข้อควรระวังของระบบงานเช่าซื้อตามกฎหมายใหม่</li> <li>- มาตรฐาน IAS 39 &amp; TAS 48</li> <li>- การวิเคราะห์สินเชื่อเบื้องต้น</li> <li>- การวิเคราะห์หังบการเงิน</li> <li>- หลักสูตรการปฏิบัติการสินเชื่อ</li> <li>- การวิเคราะห์ความเสี่ยงและการเลือกตัวอย่างในการตรวจสอบ</li> </ul>					

## รายการระหว่างกัน

จากงบการเงินของบริษัท กรุ๊ปดีเอส จำกัด (มหาชน) ณ วันที่ 31 ธันวาคม 2560 และ 2559 มีรายการธุรกิจที่สำคัญกับบุคคลและกิจการที่เกี่ยวข้องกันโดยสามารถสรุปได้ดังนี้

ลักษณะความสัมพันธ์ระหว่างบริษัทกับบุคคลหรือกิจการที่เกี่ยวข้องกัน สามารถสรุปได้ดังนี้

รายชื่อบริษัทที่เกี่ยวข้องกัน	ลักษณะความสัมพันธ์
Group Lease Holdings Pte. Ltd.	บริษัทย่อย
GL Finance Plc.	บริษัทย่อย (ถือหุ้นโดยบริษัทย่อย)
GL Leasing (Lao) Company Limited	บริษัทย่อย (ถือหุ้นโดยบริษัทย่อย)
บริษัท ธนบรรณ จำกัด	บริษัทย่อย
PT. Group Lease Finance Indonesia	บริษัทย่อย (ถือหุ้นโดยบริษัทย่อย)
BG Microfinance Myanmar Co.,Ltd.	บริษัทย่อย (ถือหุ้นโดยบริษัทย่อย)
GL-AMMK Co.,Ltd.	บริษัทย่อย (ถือหุ้นโดยบริษัทย่อย)
Asia Partnership Fund Pte., Ltd.	กรรมการของบริษัทฯเป็นผู้ถือหุ้น
	รายใหญ่ / กรรมการร่วมกัน
A.P.F. Group Co., Ltd.	กรรมการของบริษัทฯเป็นผู้ถือหุ้น
	รายใหญ่ / กรรมการร่วมกัน
Engine Holdings Asia Pte.Ltd.	กรรมการของบริษัทฯเป็นผู้ถือหุ้น
	รายใหญ่ / กรรมการร่วมกัน
Cambodian People Micro Insurance PLC.	กรรมการร่วมกันกับบริษัทฯ และ GLF
JTrust Asia Pte. Ltd.	ผู้ถือหุ้นของ GLFI
APF Trading Plc.	กรรมการร่วมกันกับ GLF
PT Bank JTrust Indonesia Tbk.	ผู้ถือหุ้นร่วมกันกับ GLFI
JTrust Co.,Ltd.	บริษัทใหญ่ของผู้ถือหุ้นร่วมกับ GLFI
Commercial Credit and Finance PLC.	บริษัทร่วม
Creation Investment Sri Lanka LLC.	กรรมการร่วมกันกับบริษัทฯ
Wedge Holdings Co., Ltd.	กรรมการของบริษัทฯเป็นผู้ถือหุ้น
	รายใหญ่ / กรรมการร่วมกัน
Showa Holdings Co., Ltd.	กรรมการของบริษัทฯเป็นผู้ถือหุ้น
	รายใหญ่ / กรรมการร่วมกัน
Century Finance Company Limited	กรรมการร่วมกันกับ GL-AMMK

รายละเอียดรายการระหว่างกันระหว่างบริษัทกับบริษัทย่อย ณ วันที่ 31 ธันวาคม 2560 และ 2559

ผู้ซื้อ/ผู้รับบริการ	ผู้ขาย/ผู้ให้บริการ	ลักษณะรายการ	มูลค่าของรายการ (พันบาท)		นโยบายราคา	ความจำเป็นและความสมเหตุสมผล
			31 ธ.ค. 60	31 ธ.ค. 59		
GL Finance Plc.	บริษัทฯ	รายได้ดอกเบี้ยเช่าซื้อ	16	56	ตามสัญญา	บริษัทได้ทำสัญญาให้เช่าซื้อเครื่องจักรทางการเกษตรกับ GL Finance Plc. เพื่อบริจาคเพื่อการศึกษาโดยอัตราดอกเบี้ยที่คิดระหว่างกันเป็นราคาตลาดซึ่งเป็นไปตามเงื่อนไขตามการค้าปกติทั่วไป
		ลูกหนี้ตามสัญญาเช่าซื้อและขายผ่อนชำระ	-	646		บริษัทได้ทำสัญญาให้เช่าซื้อเครื่องจักรทางการเกษตรกับ GL Finance Plc. เพื่อบริจาคเพื่อการศึกษาโดยอัตราดอกเบี้ยที่คิดระหว่างกันเป็นราคาตลาดซึ่งเป็นไปตามเงื่อนไขตามการค้าปกติทั่วไป
		ลูกหนี้อื่น	-	1,536		ค่าใช้จ่ายที่บริษัทฯ ทดรองจ่ายแทน GL Finance Plc. ซึ่งเป็นไปตามการประกอบธุรกิจโดยทั่วไป
		เจ้าหนี้อื่น	156	2,124		ค่าใช้จ่ายที่ GL Finance Plc. ทดรองจ่ายแทนบริษัทฯ. ซึ่งเป็นไปตามการประกอบธุรกิจโดยทั่วไป
Group Lease Holdings Pte. Ltd.	บริษัทฯ	เงินผันผลรับ	343,768	-	ตามที่ประกาศจ่าย	
		ค่าใช้จ่ายในการบริการและบริหาร	662	-	ตามสัญญา	บริษัทได้ทำสัญญาลิขสิทธิ์การใช้โปรแกรมกับ Group Lease Holdings Pte. Ltd. โดยคิดค่าลิขสิทธิ์ตามราคาตลาด ซึ่งเป็นไปตามเงื่อนไขตามการค้าปกติทั่วไป

ผู้ซื้อ/ผู้รับบริการ	ผู้ขาย/ผู้ให้บริการ	ลักษณะรายการ	มูลค่าของรายการ (พันบาท)		นโยบายราคา	ความจำเป็นและความสมเหตุสมผล
			31 ธ.ค. 60	31 ธ.ค. 59		
Group Lease Holdings Pte. Ltd.	บริษัทฯ	ดอกเบี้ยรับ	401,008	322,409	อัตราร้อยละ 7.00 ต่อปี	บริษัทให้กู้ยืมกับ Group Lease Holdings Pte. Ltd. เป็นไปเพื่อสนับสนุนการขยายธุรกิจ ในต่างประเทศ และมีอัตราดอกเบี้ยใกล้เคียงกับอัตราดอกเบี้ยปกติซึ่งบริษัทกู้ยืมจากธนาคาร
		เงินให้กู้ยืม และดอกเบี้ยค้างรับ				
		ยอดยกมาต้นงวด	5,198,254	4,016,390		
		เพิ่มขึ้น	2,111,377	1,440,749		
		ลดลง	(1,457,196)	(322,448)		
		กำไรจากอัตราแลกเปลี่ยน	(341,292)	63,563		
ยอดคงค้างยกไปปลายงวด	5,511,143	5,198,254				
		ลูกหนี้อื่น	4,706	14,919		ค่าใช้จ่ายซึ่งบริษัทฯ ได้ทดรองจ่าย เพื่อการดำเนินงานธุรกิจ ตามปกติ
		เจ้าหนี้อื่น	107,906	49,826		Group Lease Holdings Pte. Ltd. ทดรองจ่ายแทนบริษัทฯ ซึ่งเป็นไปตามการประกอบธุรกิจทั่วไป
		หนี้สินหมุนเวียนอื่น	-	236		Group Lease Holdings Pte. Ltd. ทดรองจ่ายแทนบริษัทฯ ซึ่งเป็นไปตามการประกอบธุรกิจทั่วไป
GL Leasing (Lao) Company Limited.	บริษัทฯ	เงินฝัณยรับ	71	-	ตามที่ประกาศจ่าย	
		ลูกหนี้อื่น	71			
		เจ้าหนี้อื่น	567	-		
บริษัท ธนบรรณ จำกัด	บริษัทฯ	รายได้อื่น	91,487	93,613	ตามสัญญา	บริษัทได้ทำสัญญาบริหารงานกับบริษัท ธนบรรณ จำกัด เพื่อให้บริการบริหารงานต่างๆ ซึ่งเป็นไปตามการประกอบธุรกิจ โดยทั่วไปและก่อให้เกิดประโยชน์สูงสุดต่อบริษัท
		ดอกเบี้ยจ่าย	10,435	7,591	อัตราร้อยละ 7.00 ต่อปี	บริษัทกู้ยืมบริษัท ธนบรรณ จำกัด เป็นไปเพื่อการประกอบธุรกิจ โดยทั่วไปและมีอัตราดอกเบี้ยใกล้เคียงกับอัตราดอกเบี้ยปกติซึ่งบริษัทกู้ยืมจากธนาคาร
		ลูกหนี้อื่น	7,879	8,762	ตามสัญญา	บริษัทได้ทำสัญญาบริหารงานกับบริษัท ธนบรรณ จำกัด เพื่อให้บริการบริหารงานต่างๆ ซึ่งเป็นไปตามการประกอบธุรกิจ โดยทั่วไปและก่อให้เกิดประโยชน์สูงสุดต่อบริษัท

ผู้ซื้อ/ผู้รับบริการ	ผู้ขาย/ผู้ให้บริการ	ลักษณะรายการ	มูลค่าของรายการ (พันบาท)		นโยบายราคา	ความจำเป็นและความสมเหตุสมผล
			31 ธ.ค. 60	31 ธ.ค. 59		
บริษัท ธนบรรณ จำกัด	บริษัทฯ	เงินกู้ยืมระยะสั้นและดอกเบี้ยค้างจ่ายแก่บริษัทย่อย			อัตราร้อยละ 7.00 ต่อปี	บริษัทกู้ยืมบริษัท ธนบรรณ จำกัด เป็นไปเพื่อการประกอบธุรกิจ โดยทั่วไปและมีอัตราดอกเบี้ยใกล้เคียงกับอัตราดอกเบี้ยปกติซึ่งบริษัทกู้ยืมจากธนาคาร
		ยอดยกมาต้นงวด	130,000	-		
		เพิ่มขึ้น	2,129	135,211		
		ลดลง	(135,129)	(5,211)		
		ยอดคงค้างยกไปปลายงวด	-	130,000		
		เงินกู้ยืมระยะยาวและดอกเบี้ยค้างจ่ายแก่บริษัทย่อย				
		ยอดยกมาต้นงวด	53,300	-		
		เพิ่มขึ้น	125,306	82,381		
		ลดลง	(138,606)	(29,081)		
		ยอดคงค้างยกไปปลายงวด	40,000	53,300		
		หนี้สินหมุนเวียนอื่น	-	1,255		หนี้สินหมุนเวียนอื่นเป็นเงินรับล่วงหน้าจากบริษัท ธนบรรณ จำกัด จากการให้บริการระบบโทรศัพท์ ซึ่งเป็นไปตามการประกอบธุรกิจโดยทั่วไปและก่อให้เกิดประโยชน์สูงสุดต่อบริษัท
PT. Group Lease Finance Indonesia	บริษัทฯ	ลูกหนี้อื่น	298	-		ค่าใช้จ่ายที่บริษัทฯ ทดรองจ่ายแทน PT. Group Lease Finance Indonesia ซึ่งเป็นไปตามการประกอบธุรกิจทั่วไป
		เจ้าหนี้อื่น	255	-		PT. Group Lease Finance Indonesia ทดรองจ่ายแทนบริษัทฯ ซึ่งเป็นไปตามการประกอบธุรกิจทั่วไป
<p><b>ความเห็นของคณะกรรมการตรวจสอบ :</b></p> <p>คณะกรรมการตรวจสอบ ได้สอบทาน และพิจารณารายการแล้วเห็นว่า การให้กู้ยืมเงินดังกล่าวเป็นไปเพื่อสนับสนุนการขยายธุรกิจในต่างประเทศ และมีอัตราดอกเบี้ยใกล้เคียงกับอัตราดอกเบี้ยปกติซึ่งบริษัทกู้ยืมจากธนาคาร ซึ่งรายการดังกล่าวมีความจำเป็น และก่อให้เกิดประโยชน์ต่อการดำเนินธุรกิจของบริษัท การให้เช่าซื้อเครื่องจักร นั้นเป็นไปเพื่อการสนับสนุนทางการศึกษา และอัตราดอกเบี้ยเช่าซื้อ ที่คิดระหว่างกันก็เป็นราคาตลาดซึ่งเป็นไปตามเงื่อนไขการค้าปกติและรายการดังกล่าว มีประโยชน์ในการประชาสัมพันธ์ธุรกิจของบริษัทย่อยในต่างประเทศ การให้บริการบริหารงานนั้นเป็นไปเพื่อการบริหารงานต่างๆ ตามการประกอบธุรกิจปกติและก่อให้เกิดประโยชน์สูงสุดต่อบริษัท (am's length basis)</p>						

รายละเอียดรายการระหว่างกัน ระหว่างบริษัทกับกิจการที่เกี่ยวข้องกัน ณ วันที่ 31 ธันวาคม 2560 และ 2559

ผู้ซื้อ/ผู้รับบริการ	ผู้ขาย/ผู้ให้บริการ	ลักษณะรายการ	มูลค่าของรายการ (พันบาท)		นโยบายราคา	ความจำเป็นและความสมเหตุสมผล
			31 ธ.ค. 60	31 ธ.ค. 59		
JTrust Asia Pte. Ltd.	บริษัทฯ	ดอกเบี้ยจ่าย	286,601	95,699	อัตราร้อยละ 5.00 ต่อปี	บริษัทฯ ได้ออกหุ้นกู้แปลงสภาพเป็นเงินตราต่างประเทศที่ออกให้แก่ JTrust Asia Pte. Ltd. ซึ่งเป็นการสนับสนุนให้บริษัทฯ มีแหล่งเงินทุนในการขยายธุรกิจ อัตราดอกเบี้ยใกล้เคียงกับอัตราดอกเบี้ยปกติซึ่งบริษัทกู้ยืมจากธนาคาร และเพื่อก่อให้เกิดประโยชน์สูงสุดต่อบริษัท
		หุ้นกู้แปลงสภาพ	5,885,348	4,521,842		
		เจ้าหนี้อื่น	111,526	95,699		
		เงินรับล่วงหน้าจากการออกหุ้นกู้แปลงสภาพ	-	179,153		
Creation Investment Sri Lanka LLC.	บริษัทฯ	ดอกเบี้ยจ่าย	25,223	-	อัตราร้อยละ 5.00 ต่อปี	บริษัทฯ ได้ออกหุ้นกู้แปลงสภาพเป็นเงินตราต่างประเทศที่ออกให้แก่ Creation Investments Sri Lanka LLC ซึ่งเป็นการสนับสนุนให้บริษัทฯ มีแหล่งเงินทุนในการขยายธุรกิจ อัตราดอกเบี้ยใกล้เคียงกับอัตราดอกเบี้ยปกติซึ่งบริษัทกู้ยืมจากธนาคาร และเพื่อก่อให้เกิดประโยชน์สูงสุดต่อบริษัท
		หุ้นกู้แปลงสภาพ	654,423	-		
		เจ้าหนี้อื่น	8,170	-		
		เงินรับล่วงหน้าจากการออกหุ้นกู้แปลงสภาพ	-	286,645		
<p><b>ความเห็นของคณะกรรมการตรวจสอบ :</b></p> <p>คณะกรรมการตรวจสอบ ได้สอบทาน และพิจารณารายการแล้วเห็นว่า การออกหุ้นกู้แปลงสภาพเป็นไปเพื่อสนับสนุนให้บริษัทฯ มีแหล่งเงินทุนในการขยายธุรกิจและมีอัตราดอกเบี้ยใกล้เคียงกับอัตราดอกเบี้ยปกติซึ่งบริษัทกู้ยืมจากธนาคารและก่อให้เกิดประโยชน์ต่อการดำเนินธุรกิจของบริษัท</p>						

รายละเอียดรายการระหว่างกันอื่นๆ ระหว่างกิจการที่เกี่ยวข้องกัน ณ วันที่ 31 ธันวาคม 2560 และ 2559

ผู้ซื้อ/ผู้รับบริการ	ผู้ขาย/ผู้ให้บริการ	ลักษณะรายการ	มูลค่าของรายการ (พันบาท)		นโยบายราคา	ความจำเป็นและ ความสมเหตุสมผล
			31 ธ.ค. 60	31 ธ.ค. 59		
กรรมการของบริษัทฯ และบริษัทย่อย	GL Finance Plc.	ลูกหนี้ ค่าเผื่อหนี้สงสัยจะสูญ-ลูกหนี้ อื่น สุทธิ	8,044  (7,838) 206	11,875  - 11,875	อัตราร้อยละ 10 ต่อปี	GL Finance Plc. กู้ยืม จากกรรมการของ บริษัทฯ และบริษัท ย่อย เพื่อใช้ในการ ขยายธุรกิจเข้าซื้อ รถจักรยานยนต์ใน ประเทศกัมพูชาและมี อัตราดอกเบี้ย ใกล้เคียงกับอัตรา ดอกเบี้ยปกติ
		ดอกเบี้ยจ่าย	-	261		
		เงินให้กู้ยืมระยะสั้นและดอกเบี้ย ค้างจ่าย				
		ยอดยกมาต้นงวด เพิ่มขึ้น ลดลง ผลต่างจากการแปลงค่า การเงิน ยอดคงค้างยกไปปลายงวด	248 - (226) (22) -	250 - - (2) 248		
		หนี้สินหมุนเวียนอื่น	-	129		กรรมการของบริษัทฯ และบริษัทย่อยทดรอง จ่ายแทน GL Finance Plc. ซึ่งเป็นไปตามการ ประกอบธุรกิจทั่วไป
A.P.F. Group Co., Ltd.	GL Finance Plc.	ลูกหนี้ ค่าเผื่อหนี้สงสัยจะสูญ-ลูกหนี้ อื่น สุทธิ	4,363  (4,363) -	4,784  - -	อัตราร้อยละ 5.25 ต่อปี	GL Finance Plc. กู้ยืมเงินจาก A.P.F. Group Co., Ltd. เป็นไปเพื่อสนับสนุน การขยายธุรกิจใน ต่างประเทศ และมี อัตราดอกเบี้ย ใกล้เคียงกับอัตรา ดอกเบี้ยปกติ
		ดอกเบี้ยจ่าย	286	-		
		เงินให้กู้ยืมระยะสั้นและ ดอกเบี้ยค้างจ่าย				
		ยอดยกมาต้นงวด เพิ่มขึ้น ลดลง ยอดคงค้างยกไปปลายงวด	- 350,468 (350,468) -	- - - -		

ผู้ซื้อ/ผู้รับบริการ	ผู้ขาย/ผู้ให้บริการ	ลักษณะรายการ	มูลค่าของรายการ (พันบาท)		นโยบายราคา	ความจำเป็นและ ความสมเหตุสมผล
			31 ธ.ค. 60	31 ธ.ค. 59		
Asia Partnership Fund Pte., Ltd.	Group Lease Holdings Pte Ltd	ลูกหนี้อื่น ค่าเผื่อหนี้สงสัยจะสูญ-ลูกหนี้ อื่น สุทธิ	12  (12) -	12  - -		Group Lease Holdings Pte Ltd ทด รองจ่ายแทน Asia Partnership Fund Pte., Ltd. ซึ่งเป็นไปตามการ ประกอบธุรกิจทั่วไป
Cambodian People Micro Insurance PLC.	GL Finance Plc.	ลูกหนี้อื่น ค่าเผื่อหนี้สงสัยจะสูญ-ลูกหนี้ อื่น สุทธิ	4,361  (3,259) 1,102	218  - -		GL Finance Plc. ทด รองจ่าย แทน Cambodian People Micro Insurance PLC. ซึ่งเป็นไปตามการ ประกอบธุรกิจทั่วไป
		ดอกเบี้ยจ่าย  เงินกู้ยืมระยะสั้นและดอกเบี้ย ค้างจ่าย ยอดยกมาต้นงวด เพิ่มขึ้น ลดลง ผลต่างจากการแปลงค่าบ การเงิน ยอดคงค้างยกไปปลายงวด	206  4,148 260 (4,028)  (380) -	360  3,865 320 -  (37) 4,148	อัตราร้อยละ 6-10 ต่อปี	GL Finance Plc. กู้ยืม จาก Cambodian People Micro Insurance PLC. เพื่อ ใช้ในการขยายธุรกิจ เช่าซื้อรถจักรยานยนต์ ในประเทศกัมพูชาและ มีอัตราดอกเบี้ย ใกล้เคียงกับอัตรา ดอกเบี้ยปกติ
Cambodian People Micro Insurance PLC.	Group Lease Holdings Pte Ltd	รายได้อื่น	4,321	-		Group Lease Holdings Pte Ltd ได้ ทำสัญญาให้บริการ ทางด้าน IT กับ Cambodian People Micro Insurance PLC. เพื่อให้บริการด้าน IT ต่างๆ ซึ่งเป็นไปตาม การประกอบธุรกิจ โดยทั่วไป



ผู้ซื้อ/ผู้รับบริการ	ผู้ขาย/ผู้ให้บริการ	ลักษณะรายการ	มูลค่าของรายการ (พันบาท)		นโยบายราคา	ความจำเป็นและ ความสมเหตุสมผล
			31 ธ.ค. 60	31 ธ.ค. 59		
APF Trading Plc.	GL Finance Plc.	ลูกหนี้อื่น ค่าเผื่อหนี้สงสัยจะสูญ-ลูกหนี้ อื่น สุทธิ	180,263  (181,675) (1,412)	24,328  - -		GL Finance Plc.ทด รองจ่ายแทน APF Trading Plc. ซึ่งเป็นไป ตามการประกอบธุรกิจ ทั่วไป
		สินทรัพย์หมุนเวียนอื่น ค่าเผื่อหนี้สงสัยจะสูญ- สินทรัพย์หมุนเวียนอื่น สุทธิ	126,063  (38,025) 88,038	175,457  - -		
APF Trading Plc.	Group Lease Holdings Pte Ltd	รายได้อื่น	2,280	-	ตามสัญญา	Group Lease Holding Pte.Ltd. ได้ทำสัญญา ให้บริการทางด้าน IT กับ APF Trading Plc. เพื่อให้บริการด้าน IT ต่างๆซึ่งเป็นไปตามการ ประกอบธุรกิจ โดยทั่วไป
		ลูกหนี้อื่น ค่าเผื่อหนี้สงสัยจะสูญ-ลูกหนี้ อื่น สุทธิ	2,243  (1,687) 556	-  - -		Group Lease Holding Pte.Ltd. ทดรองจ่าย แทน APF Trading Plc. ซึ่งเป็นไปตามการ ประกอบธุรกิจทั่วไป
Commercial Credit and Finance PLC. BG Microfinance Myanmar Co.,Ltd	Group Lease Holdings Pte Ltd	เงินจ่ายล่วงหน้าค่าซื้อเงิน ลงทุนในบริษัทย่อย	-	80,123		Group Lease Holdings Pte Ltd จ่ายเงินล่วงหน้าค่าซื้อ เงินลงทุนใน BG Microfinance Myanmar Co.,Ltd. ให้ Commercial Credit and Finance PL เพื่อ ซื้อหุ้นของ BG Microfinance Myanmar Co.,Ltd

ผู้ซื้อ/ผู้รับบริการ	ผู้ขาย/ผู้ให้บริการ	ลักษณะรายการ	มูลค่าของรายการ (พันบาท)		นโยบายราคา	ความจำเป็นและ ความสมเหตุสมผล
			31 ธ.ค. 60	31 ธ.ค. 59		
Century Finance Company Limited	GL-AMMK Co.,Ltd.	ลูกหนี้อื่น	4,577	-		GL-AMMK Co.,Ltd. ทดรองจ่ายแทน Century Finance Company Limited. ซึ่ง เป็นไปตามการ ประกอบธุรกิจทั่วไป
		หนี้สินหมุนเวียนอื่น	926	-		Century Finance Company Limited. ทด รองจ่ายแทน GL- AMMK Co.,Ltd. ซึ่ง เป็นไปตามการ ประกอบธุรกิจทั่วไป
Century Finance Company Limited	Group Lease Holdings Pte Ltd	เงินลงทุนระยะยาวอื่น	192,718	-	อัตราร้อยละ 6.50 ต่อปี	Group Lease Holdings Pte. Ltd. ได้ ลงทุนในเงินให้กู้ยืม แปลงสภาพ ของ Century Finance Company Limited. ซึ่ง เป็นการสนับสนุนใน การขยายธุรกิจใน ประเทศพม่า และอัตรา ดอกเบี้ยที่ได้รับ ใกล้เคียงกับอัตรา ดอกเบี้ยปกติ
		ลูกหนี้อื่น - ดอกเบี้ยค้างรับจาก เงินลงทุนระยะยาวอื่น	6,204	-		
		ดอกเบี้ยรับ	6,299	-		
		ลูกหนี้อื่น - เงินทดรองจ่าย	1,805	-		Group Lease Holdings Pte. Ltd. ทด รองจ่ายแทน Century Finance Company Limited. ซึ่งเป็นไปตาม การประกอบธุรกิจ ทั่วไป
Showa Holding Co.,Ltd.	Group Lease Holdings Pte Ltd	หนี้สินหมุนเวียนอื่น	1,158	-		Showa Holding Co.,Ltd. ทดรองจ่าย แทน Group Lease Holdings Pte. Ltd. ซึ่ง เป็นไปตามการ ประกอบธุรกิจทั่วไป
		ค่าเผื่อหนี้สงสัยจะสูญ-หนี้สิน	(1,157)	-		
		หมุนเวียนอื่น สุทธิ	1	-		

ผู้ซื้อ/ผู้รับบริการ	ผู้ขาย/ผู้ให้บริการ	ลักษณะรายการ	มูลค่าของรายการ (พันบาท)		นโยบายราคา	ความจำเป็นและ ความสมเหตุสมผล
			31 ธ.ค. 60	31 ธ.ค. 59		
PT Bank JTrust Indonesia Tbk.	PT. Group Lease Finance Indonesia	ลูกหนี้อื่น	-	2,270		PT. Group Lease Finance Indonesia วัตถุประสงค์จ่ายแทน PT Bank JTrust Indonesia Tbk. ซึ่งเป็นไปตามการประกอบธุรกิจทั่วไป
Commercial Credit and Finance PLC.	Group Lease Holdings Pte Ltd	หนี้สินหมุนเวียนอื่น	-	6,643		เจ้าหนี้ค่าหุ้นที่ Group Lease Holdings Pte Ltd ต้องจ่ายให้กับ Commercial Credit and Finance PLC. เพื่อซื้อหุ้นของ BG Microfinance Myanmar Co.,Ltd
<p><b>ความเห็นของคณะกรรมการตรวจสอบ:</b></p> <p>คณะกรรมการตรวจสอบ ได้สอบทาน และพิจารณารายการแล้วเห็นว่า รุขกรรมทางการเงินดังกล่าวเป็นไปเพื่อสนับสนุนการขยายธุรกิจในต่างประเทศ และมีอัตราดอกเบี้ยใกล้เคียงกับอัตราดอกเบี้ยปกติซึ่งบริษัทกู้ยืมจากธนาคาร ซึ่งรายการดังกล่าวมีความจำเป็น และก่อให้เกิดประโยชน์ต่อการดำเนินธุรกิจของบริษัท (arm's length basis)</p>						

## ข้อมูลทางการเงินที่สำคัญ

### สรุปรายงานการสอบบัญชี

ในระยะเวลา 3 ปีที่ผ่านมาบริษัทตรวจสอบโดยผู้สอบบัญชีรับอนุญาต ได้ให้ความเห็นในรายงานการตรวจสอบของบริษัทสามารถสรุปได้ดังนี้

งบการเงิน ตรวจสอบ	บริษัท	ผู้สอบบัญชี	ผู้สอบบัญชีรับ อนุญาตเลขที่	ความเห็นของ ผู้สอบบัญชี
ปี 2560	บริษัท สำนักงาน อีวายจำกัด	นายโสภณ เพิ่มศิริวัลลภ	3182	มีเงื่อนไข
ปี 2559	บริษัท สำนักงาน อีวายจำกัด	นายโสภณ เพิ่มศิริวัลลภ	3182	*มีเงื่อนไข
ปี 2558	บริษัท สำนักงาน อีวายจำกัด	นางสาวรุ่งนภา เลิศสุวรรณกุล	3516	ไม่มีเงื่อนไข

\* ผู้สอบบัญชีดำเนินการถอนรายงานการสอบบัญชีเดิมต่องบการเงินปี 2559 ซึ่งเป็นรายงานแบบไม่มีเงื่อนไขแต่มีการเปิดเผยและเน้นเหตุการณ์ และได้ดำเนินการออกรายงานการสอบบัญชีใหม่เป็นแบบไม่แสดงความเห็นแทน ต่อมาสถานการณ์มีความชัดเจนมากขึ้นผู้สอบบัญชีจึงเปลี่ยนความเห็นเป็นแบบมีเงื่อนไขแทนสำหรับรายงานการสอบบัญชีของปี 2559

# ตารางสรุปงบการเงิน

## งบแสดงฐานะการเงินของบริษัท กรุ๊ป ลีส จำกัด (มหาชน) และบริษัทย่อย

หน่วย : ล้านบาท

	งบการเงินรวม						งบการเงินเฉพาะกิจการ					
	ปี 2560 (ปรับปรุงใหม่)		ปี 2559 (ปรับปรุงใหม่)		ปี 2558		ปี 2560		ปี 2559		ปี 2558	
	จำนวนเงิน	ร้อยละ	จำนวนเงิน	ร้อยละ	จำนวนเงิน	ร้อยละ	จำนวนเงิน	ร้อยละ	จำนวนเงิน	ร้อยละ	จำนวนเงิน	ร้อยละ
<b>สินทรัพย์</b>												
<b>สินทรัพย์หมุนเวียน</b>												
เงินสดและรายการเทียบเท่าเงินสด	3,079.90	21.42	2,551.22	14.98	1,044.89	9.71	119.94	0.88	468.72	2.97	552.22	5.52
เงินลงทุนชั่วคราว	47.80	0.33	-	-	-	-	-	-	-	-	-	-
ลูกหนี้ตามสัญญาเช่าซื้อและขายผ่อนชำระ ที่ถึงกำหนดชำระภายในหนึ่งปี	3,194.77	22.21	3,138.39	18.43	3,198.88	29.71	2,024.73	14.80	1,946.22	12.33	2,095.26	20.93
ลูกหนี้สินเชื่อแก่ผู้บริโภคโดยมีสินทรัพย์ค้ำ ประกันที่ถึงกำหนดชำระภายในหนึ่งปี	269.60	1.88	226.27	1.33	113.09	1.05	-	-	-	-	-	-
ลูกหนี้สินเชื่อขายย่อยที่ถึงกำหนดชำระ ภายในหนึ่งปี	378.43	2.63	-	-	-	-	-	-	-	-	-	-
ลูกหนี้สินเชื่อเพื่อผู้บริโภคขายย่อยภายใต้ การจัดการสินเชื่อร่วมทางการเงินที่ถึง กำหนดชำระภายในหนึ่งปี	14.08	0.10	11.95	0.07	-	-	-	-	-	-	-	-
ลูกหนี้เงินให้กู้ยืมและดอกเบี้ยค้างรับที่ถึง กำหนดชำระภายในหนึ่งปี	0.55	0.01	767.50	4.51	2,152.93	20.00	-	-	-	-	18.78	0.19
สินค้าคงเหลือ	0.04	0.00	-	-	-	-	-	-	-	-	-	-
สินทรัพย์รอการขาย	87.95	0.61	50.89	0.30	32.95	0.31	12.31	0.09	24.95	0.16	14.91	0.15
เงินให้กู้ยืมระยะสั้นและดอกเบี้ยค้างรับ จากบริษัทย่อย	-	-	-	-	-	-	165.55	1.21	5,198.25	32.95	4,016.39	40.13
ลูกหนี้อื่น	82.41	0.57	186.25	1.09	127.49	1.18	22.39	0.16	34.43	0.22	30.11	0.30
สินทรัพย์หมุนเวียนอื่น	247.71	1.72	297.77	1.75	99.92	0.93	92.42	0.67	83.43	0.53	79.47	0.79
<b>รวมสินทรัพย์หมุนเวียน</b>	<b>7,403.24</b>	<b>51.48</b>	<b>7,230.24</b>	<b>42.46</b>	<b>6,770.15</b>	<b>62.89</b>	<b>2,437.34</b>	<b>17.81</b>	<b>7,756.00</b>	<b>49.16</b>	<b>6,807.14</b>	<b>68.01</b>
<b>สินทรัพย์ไม่หมุนเวียน</b>												
เงินฝากประจำที่มีระยะค่าประกัน	11.65	0.08	0.33	0.01	0.33	0.01	0.34	0.00	0.33	0.01	0.33	0.01
เงินลงทุนในบริษัทย่อย	-	-	-	-	-	-	3,590.30	26.24	6,017.12	38.14	1,200.12	11.99
เงินลงทุนในบริษัทร่วม	2,022.55	14.06	2,545.43	14.95	-	-	-	-	-	-	-	-
เงินลงทุนระยะยาวอื่น	671.00	4.67	476.35	2.79	-	-	-	-	-	-	-	-
เงินจ่ายล่วงหน้าซื้อเงินลงทุนในบริษัท ย่อย	-	-	285.52	1.68	-	-	-	-	-	-	-	-
ลูกหนี้ตามสัญญาเช่าซื้อและขายผ่อน ชำระที่ถึงกำหนดชำระเกินกว่าหนึ่งปี	3,358.40	23.35	3,128.91	18.37	2,848.47	26.46	2,094.61	15.32	1,797.54	11.39	1,786.82	17.85
ลูกหนี้สินเชื่อแก่ผู้บริโภคโดยมีสินทรัพย์ค้ำ ประกันส่วนที่ถึงกำหนดชำระภายใน หนึ่งปี	76.82	0.53	55.48	0.32	28.06	0.26	-	-	-	-	-	-
ลูกหนี้สินเชื่อขายย่อยที่ถึงกำหนดชำระ เกินกว่าหนึ่งปี	39.53	0.28	-	-	-	-	-	-	-	-	-	-
ลูกหนี้สินเชื่อเพื่อผู้บริโภคขายย่อยภายใต้ การจัดการสินเชื่อร่วมทางการเงินที่ถึง กำหนดชำระเกินกว่าหนึ่งปี	42.51	0.30	16.68	0.10	-	-	-	-	-	-	-	-
ลูกหนี้เงินให้กู้ยืมภายใต้ข้อพิพาทที่ถึง กำหนดชำระเกินกว่าหนึ่งปี	-	-	1,815.81	10.66	-	-	-	-	-	-	-	-
ลูกหนี้เงินให้กู้ยืมและดอกเบี้ยค้างรับที่ถึง กำหนดชำระเกินกว่าหนึ่งปี	40.84	0.28	938.61	5.51	604.59	5.61	-	-	-	-	-	-
เงินให้กู้ยืมระยะยาวและดอกเบี้ยค้างรับ จากบริษัทย่อย	-	-	-	-	-	-	5,345.59	39.07	-	-	-	-
ที่ดิน อาคารและอุปกรณ์	135.52	0.94	130.67	0.77	115.98	1.08	71.49	0.52	75.37	0.48	73.82	0.74
สินทรัพย์ไม่มีตัวตน	116.00	0.81	139.79	0.82	101.07	0.94	74.48	0.54	35.83	0.23	15.50	0.15
ค่าความนิยม	338.66	2.35	122.16	0.72	122.52	1.14	-	-	-	-	-	-

	งบการเงินรวม						งบการเงินเฉพาะกิจการ					
	ปี 2560 (ปรับปรุงใหม่)		ปี 2559 (ปรับปรุงใหม่)		ปี 2558		ปี 2560		ปี 2559		ปี 2558	
	จำนวนเงิน	ร้อยละ	จำนวนเงิน	ร้อยละ	จำนวนเงิน	ร้อยละ	จำนวนเงิน	ร้อยละ	จำนวนเงิน	ร้อยละ	จำนวนเงิน	ร้อยละ
สินทรัพย์ภายใต้บังคับบัญชี	53.06	0.37	35.52	0.21	62.87	0.58	32.89	0.24	24.24	0.15	51.32	0.51
สินทรัพย์ไม่หมุนเวียนอื่น	72.21	0.50	107.38	0.63	111.08	1.03	35.13	0.26	70.24	0.44	74.10	0.74
<b>รวมสินทรัพย์ไม่หมุนเวียน</b>	<b>6,978.75</b>	<b>48.52</b>	<b>9,798.64</b>	<b>57.54</b>	<b>3,994.97</b>	<b>37.11</b>	<b>11,244.83</b>	<b>82.19</b>	<b>8,020.67</b>	<b>50.84</b>	<b>3,202.01</b>	<b>31.99</b>
<b>รวมสินทรัพย์</b>	<b>14,381.99</b>	<b>100.00</b>	<b>17,028.87</b>	<b>100.00</b>	<b>10,765.12</b>	<b>100.00</b>	<b>13,682.17</b>	<b>100.00</b>	<b>15,776.67</b>	<b>100.00</b>	<b>10,009.15</b>	<b>100.00</b>
<b>หนี้สินและส่วนของผู้ถือหุ้น</b>												
<b>หนี้สินหมุนเวียน</b>												
เงินเบิกเกินบัญชีธนาคารและเงินกู้ยืม												
ระยะสั้นจากสถาบันการเงิน	65.24	0.45	556.26	3.27	349.05	3.24	-	-	448.77	2.85	349.05	3.49
เจ้าหนี้การค้า	4.92	0.03	11.56	0.07	46.45	0.43	1.49	0.01	3.94	0.03	5.10	0.05
เงินรับฝาก	22.90	0.16	-	-	-	-	-	-	-	-	-	-
เงินกู้ยืมระยะสั้นและดอกเบี้ยค้างจ่ายแก่												
กิจการที่เกี่ยวข้องกัน	-	-	4.40	0.03	4.11	0.04	-	-	130.00	0.82	-	-
เงินกู้ยืมระยะยาวที่ถึงกำหนดชำระภายใน												
หนึ่งปี	102.76	0.72	585.74	3.44	1,557.85	14.47	-	-	402.99	2.55	1,522.18	15.21
เงินกู้ยืมระยะยาวจากบริษัทย่อยที่ถึง												
กำหนดชำระในหนึ่งปี	-	-	-	-	-	-	40.0	0.29	53.30	0.34	-	-
หุ้นกู้ที่ถึงกำหนดชำระภายในหนึ่งปี	-	-	499.13	2.93	-	-	-	-	499.13	3.16	-	-
ภาษีเงินได้ค้างจ่าย	75.64	0.53	87.09	0.51	53.32	0.50	14.92	0.11	16.43	0.10	29.48	0.29
เจ้าหนี้ค่าเบี่ยงประกัน	9.16	0.06	11.60	0.07	11.21	0.10	4.79	0.04	7.55	0.05	7.01	0.07
เจ้าหนี้อื่น	266.32	1.85	204.98	1.20	77.73	0.72	255.44	1.87	187.47	1.19	74.24	0.74
หนี้ตราสารอนุพันธ์	0.61	-	-	-	-	-	-	-	-	-	-	-
หนี้สินหมุนเวียนอื่น	129.11	0.90	155.54	0.91	76.08	0.71	76.40	0.55	41.55	0.26	49.39	0.49
<b>รวมหนี้สินหมุนเวียน</b>	<b>676.66</b>	<b>4.70</b>	<b>2,116.30</b>	<b>12.43</b>	<b>2,175.80</b>	<b>20.21</b>	<b>393.04</b>	<b>2.87</b>	<b>1,791.13</b>	<b>11.35</b>	<b>2,036.45</b>	<b>20.34</b>
<b>หนี้สินไม่หมุนเวียน</b>												
เงินกู้ยืมระยะยาวที่ถึงกำหนดชำระเกินกว่า												
หนึ่งปี	19.49	0.14	212.39	1.25	504.59	4.69	-	-	174.14	1.10	360.49	3.60
หุ้นกู้ที่ถึงกำหนดชำระเกินกว่าหนึ่งปี	1,469.59	10.22	1,453.09	8.53	493.61	4.58	1,469.59	10.74	1,453.09	9.21	493.61	4.94
หุ้นกู้แปลงสภาพ-องค์ประกอบที่เป็นหนี้สิน	6,473.46	45.01	4,506.28	26.46	-	-	6,473.45	47.31	4,506.28	28.56	-	-
เงินรับล่วงหน้าจากการออกหุ้นกู้												
แปลงสภาพ	-	-	465.80	2.74	-	-	-	-	465.80	2.96	-	-
สำรองผลประโยชน์ระยะยาวพนักงาน	11.77	0.08	8.72	0.05	7.48	0.07	11.77	0.09	8.72	0.06	7.48	0.07
หนี้สินภาษีเงินได้รอตัดบัญชี	3.23	0.02	-	-	-	-	-	-	-	-	-	-
เงินประกันความเสียหายตามสัญญาเช่าซื้อ	2.18	0.02	2.18	0.01	2.18	0.02	2.07	0.02	2.07	0.01	2.06	0.02
<b>รวมหนี้สินไม่หมุนเวียน</b>	<b>7,979.72</b>	<b>55.49</b>	<b>6,648.46</b>	<b>39.04</b>	<b>1,007.86</b>	<b>9.36</b>	<b>7,956.88</b>	<b>58.16</b>	<b>6,610.10</b>	<b>41.90</b>	<b>863.64</b>	<b>8.63</b>
<b>รวมหนี้สิน</b>	<b>8,656.38</b>	<b>60.19</b>	<b>8,764.76</b>	<b>51.47</b>	<b>3,183.66</b>	<b>29.57</b>	<b>8,349.92</b>	<b>61.03</b>	<b>8,401.23</b>	<b>53.25</b>	<b>2,900.09</b>	<b>28.97</b>
<b>ส่วนของผู้ถือหุ้น</b>												
ทุนที่ออกและชำระแล้วมูลค่าหุ้นละ 0.50 บาท	762.77	5.30	762.75	4.48	713.64	6.63	762.76	5.57	762.76	4.83	713.64	7.13
ส่วนเกินมูลค่าหุ้นสามัญ	5,192.67	36.11	5,191.56	30.48	4,254.63	39.52	5,192.67	37.95	5,191.56	32.91	4,254.63	42.51
เงินรับล่วงหน้าค่าหุ้น	-	-	0.37	0.01	981.05	9.11	-	-	0.37	0.01	981.05	9.80
ส่วนทุนจากการจ่ายโดยใช้หุ้นเป็นหลักทรัพย์												
กำไรสะสม	-	-	-	-	-	-	-	-	-	-	-	-
จัดสรรแล้วสำรองตามกฎหมาย	92.25	0.64	92.25	0.54	76.96	0.72	92.25	0.67	92.25	0.58	76.96	0.77
ยังไม่ได้จัดสรร	(144.40)	(1.00)	1,867.65	10.97	1,283.83	11.93	(774.89)	(5.66)	1,318.46	8.36	1,082.78	10.82
องค์ประกอบอื่นของส่วนของผู้ถือหุ้น	(303.13)	(2.11)	257.24	1.51	271.35	2.52	59.46	0.44	10.04	0.06	-	-
<b>รวมส่วนของผู้ถือหุ้นของบริษัทใหญ่</b>	<b>5,600.17</b>	<b>38.94</b>	<b>8,171.82</b>	<b>47.99</b>	<b>7,581.46</b>	<b>70.43</b>	<b>5,332.25</b>	<b>38.97</b>	<b>7,375.44</b>	<b>46.75</b>	<b>7,109.06</b>	<b>71.03</b>
ส่วนของผู้ถือหุ้นได้เสียที่ไม่มีอำนาจควบคุมของ												
บริษัทย่อย	125.44	0.87	92.29	0.54	-	-	-	-	-	-	-	-
<b>รวมส่วนของผู้ถือหุ้น</b>	<b>5,725.61</b>	<b>39.81</b>	<b>8,264.11</b>	<b>48.53</b>	<b>7,581.46</b>	<b>70.43</b>	<b>5,332.25</b>	<b>38.97</b>	<b>7,375.44</b>	<b>46.75</b>	<b>7,109.06</b>	<b>71.03</b>
<b>รวมหนี้สินและส่วนของผู้ถือหุ้น</b>	<b>14,381.99</b>	<b>100.00</b>	<b>17,028.87</b>	<b>100.00</b>	<b>10,765.12</b>	<b>100.00</b>	<b>13,682.17</b>	<b>100.00</b>	<b>15,776.67</b>	<b>100.00</b>	<b>10,009.15</b>	<b>100.00</b>

งบกำไรขาดทุนเบ็ดเสร็จของบริษัทกรู๊ปลีสจำกัด (มหาชน)

หน่วย : ล้านบาท

	งบการเงินรวม						งบการเงินเฉพาะกิจการ					
	ปี 2560 (ปรับปรุงใหม่)		ปี 2559 (ปรับปรุงใหม่)		ปี 2558		ปี 2560		ปี 2559		ปี 2558	
	จำนวนเงิน	ร้อยละ	จำนวนเงิน	ร้อยละ	จำนวนเงิน	ร้อยละ	จำนวนเงิน	ร้อยละ	จำนวนเงิน	ร้อยละ	จำนวนเงิน	ร้อยละ
<b>รายได้จากการดำเนินงาน</b>												
รายได้ดอกเบี้ยสุทธิ	2,061.19	69.21	1,946.51	72.40	1,898.44	76.28	1,226.68	54.40	1,193.98	66.17	1,332.84	74.46
รายได้ดอกเบี้ยจากสินเชื่อแก่ผู้บริโภครวม												
สินทรัพย์ ค่าประกัน	164.65	5.53	116.93	4.35	25.48	1.03	-	-	-	-	-	-
รายได้ดอกเบี้ยจากสินเชื่อรายย่อย	51.99	1.75	-	-	-	-	-	-	-	-	-	-
รายได้ดอกเบี้ยจากสินเชื่อแก่ผู้บริโภครายย่อย												
รายได้จากการจัดสินเชื่อร่วมทางการเงิน	56.28	1.89	3.18	0.12	-	-	-	-	-	-	-	-
รายได้ดอกเบี้ยจากเงินฝากกู้ยืม	201.71	6.77	251.08	9.34	173.37	6.97	-	-	-	-	-	-
รายได้จากการขาย	0.87	0.03	-	-	-	-	-	-	-	-	-	-
รายได้อื่น												
รายได้ดอกเบี้ยอื่น	39.75	1.33	25.03	0.93	2.20	0.09	402.27	17.84	324.90	18.01	147.22	8.23
รายได้ค่าบริการที่ปรึกษา	20.41	0.69	63.06	2.35	72.68	2.92	-	-	-	-	-	-
รายได้ค่าบริการจัดการ	-	-	-	-	-	-	84.00	3.73	84.00	4.65	84.00	4.69
รายได้อื่นที่เกี่ยวข้องกับการให้บริการสินเชื่อ	227.07	7.62	218.79	8.14	259.95	10.44	128.33	5.69	143.50	7.95	150.35	8.40
รายได้อื่นที่เกี่ยวข้องกับการให้บริการสินเชื่อ	4.61	0.15	-	-	-	-	-	-	-	-	-	-
รายย่อย												
เงินปันผลรับ	-	-	-	-	-	-	343.84	15.25	-	-	-	-
กำไรจากอัตราแลกเปลี่ยน	120.57	4.05	-	-	-	-	46.05	2.04	-	-	-	-
อื่นๆ	29.26	0.98	63.78	2.37	56.58	2.27	23.64	1.05	58.09	3.22	75.60	4.22
<b>รวมรายได้</b>	<b>2,978.36</b>	<b>100.00</b>	<b>2,688.36</b>	<b>100.00</b>	<b>2,488.70</b>	<b>100.00</b>	<b>2,254.81</b>	<b>100.00</b>	<b>1,804.47</b>	<b>100.00</b>	<b>1,790.01</b>	<b>100.00</b>
<b>ค่าใช้จ่ายในการดำเนินงาน</b>												
ค่าใช้จ่ายในการบริการและบริหาร	1,144.95	38.44	887.37	33.01	784.37	31.52	583.58	25.88	506.85	28.09	476.32	26.61
หนี้สูญและหนี้สงสัยจะสูญ	323.04	10.85	313.27	11.65	356.57	14.33	200.58	8.90	220.95	12.25	322.57	18.02
ต้นทุนขาย	0.76	0.03	-	-	-	-	-	-	-	-	-	-
ค่าใช้จ่ายจากการประมาณการค่าเผื่อหนี้สงสัยจะสูญของลูกหนี้เงินฝากกู้ยืมภายใต้ข้อพิพาท	603.18	20.25	-	-	-	-	-	-	-	-	-	-
ค่าใช้จ่ายจากการประมาณการค่าเผื่อหนี้สงสัยจะสูญของลูกหนี้เงินฝากกู้ยืมและดอกเบี้ยค้างรับ	956.64	32.12	-	-	-	-	-	-	-	-	-	-
ขาดทุนจากการจำหน่ายสินทรัพย์หรือการขาย	245.35	8.24	232.25	8.64	355.03	14.27	216.50	9.60	214.60	11.89	309.20	17.27
ค่าใช้จ่ายจากการประมาณการค่าเผื่อหนี้สงสัยจะสูญของลูกหนี้อื่น	208.88	7.01	-	-	-	-	-	-	-	-	-	-
ค่าใช้จ่ายจากการประมาณการค่าเผื่อหนี้สงสัยจะสูญของสินทรัพย์หมุนเวียนอื่น	38.82	1.30	-	-	-	-	-	-	-	-	-	-
ค่าใช้จ่ายจากการประมาณการค่าเผื่อการตัดย่ำค่าของเงินลงทุนในบริษัทย่อย	-	-	-	-	-	-	2,426.82	107.63	-	-	-	-
ค่าใช้จ่ายจากการประมาณการค่าเผื่อการตัดย่ำค่าของเงินลงทุนในบริษัทร่วม	582.08	19.54	-	-	-	-	-	-	-	-	-	-
ค่าใช้จ่ายจากการประมาณการค่าเผื่อการตัดย่ำค่าของสัญญาสิทธิพิเศษ	55.94	1.88	-	-	-	-	-	-	-	-	-	-
<b>รวมค่าใช้จ่าย</b>	<b>4,159.64</b>	<b>139.66</b>	<b>1,432.89</b>	<b>53.30</b>	<b>1,495.97</b>	<b>60.12</b>	<b>3,427.48</b>	<b>152.01</b>	<b>942.40</b>	<b>52.23</b>	<b>1,108.09</b>	<b>61.90</b>
กำไรก่อนส่วนแบ่งกำไรจากเงินลงทุนในบริษัทร่วม												
ค่าใช้จ่ายทางการเงินและค่าใช้จ่ายภาษีเงินได้	(1,181.28)	(39.66)	1,255.47	46.70	992.73	39.89	(1,172.67)	(52.01)	862.07	47.77	681.92	38.10
ส่วนแบ่งกำไรจากเงินลงทุนในบริษัทร่วม	171.95	5.77	48.35	1.80	-	-	-	-	-	-	-	-
ค่าใช้จ่ายทางการเงิน	(445.35)	(14.95)	(272.75)	(10.15)	(266.77)	(10.72)	(424.15)	(18.81)	(261.14)	(14.47)	(256.91)	(14.35)

ค่าใช้จ่ายภาษีเงินได้	(152.37)	(5.12)	(202.03)	(7.52)	(143.07)	(5.75)	(81.45)	(3.61)	(119.00)	(6.59)	(84.80)	(4.74)
กำไรสุทธิสำหรับปี	(1,607.05)	(53.96)	829.04	30.84	582.69	23.42	(1,678.27)	(74.43)	481.93	26.71	340.21	19.01
กำไรต่อหุ้นขั้นพื้นฐาน (บาท)	(1.05)		0.54		0.49		(1.1)		0.32		0.29	

### อัตราส่วนทางการเงินที่สำคัญ

	งบการเงินรวม			งบการเงินเฉพาะกิจการ		
	ปี 2560 (ปรับปรุงใหม่)	ปี 2559 (ปรับปรุงใหม่)	ปี 2558	ปี 2560	ปี 2559	ปี 2558
<b>อัตราส่วนแสดงความสามารถในการหากำไร (Profitability Ratio)</b>						
อัตราดอกเบี้ยรับ (%)	28.96	24.34	23.45	31.20	31.31	31.68
อัตราดอกเบี้ยจ่าย (%)	5.43	5.09	7.09	5.42	5.03	7.02
ส่วนต่างอัตราดอกเบี้ย (%)	23.53	19.25	16.36	25.78	26.28	24.66
อัตรากำไรสุทธิ (%)	*(53.96)	30.84	23.42	*(74.43)	26.71	19.01
อัตราผลตอบแทนผู้ถือหุ้น (%)	*(23.34)	10.53	11.55	*(26.41)	6.65	7.07
<b>อัตราส่วนแสดงประสิทธิภาพในการดำเนินงาน (Efficiency Ratio)</b>						
อัตราผลตอบแทนจากสินทรัพย์ (%)	*(10.23)	5.97	6.46	*(11.39)	3.74	3.95
อัตราภาระหนี้ของสินทรัพย์ (เท่า)	0.19	0.19	0.28	0.15	0.14	0.21
<b>อัตราส่วนวิเคราะห์นโยบายการเงิน (Financial Policy Ratio)</b>						
อัตราส่วนหนี้สินต่อส่วนผู้ถือหุ้น (เท่า)	1.51	1.07	0.42	1.57	1.14	0.41
อัตราส่วนเงินให้กู้ต่อเงินกู้ (เท่า)	1.07	1.78	2.38	1.19	1.62	1.86
อัตราการจ่ายเงินปันผล (%)	N/A	50.07	39.67	N/A	86.13	67.97
<b>อัตราส่วนคุณภาพสินทรัพย์ (Asset Quality Ratio)</b>						
อัตราส่วนค่าเผื่อหนี้สงสัยจะสูญต่อสินเชื่อรวม (%)	19.91	2.61	3.92	4.62	4.71	6.96
อัตราส่วนหนี้สูญต่อสินเชื่อรวม (%)	3.39	3.93	5.94	4.30	8.31	11.13
อัตราส่วนเงินให้สินเชื่อที่หยุดรับรู้รายได้ต่อสินเชื่อรวม (%)	19.13	2.10	3.83	4.78	5.05	7.41

\*กลุ่มบริษัทมีอัตรากำไรสุทธิ อัตราผลตอบแทนผู้ถือหุ้น และอัตราผลตอบแทนจากสินทรัพย์ที่ลดลงในปี 2560 จากการตั้งประมาณการค่าเผื่อหนี้สงสัยจะสูญของลูกหนี้เงินให้กู้ยืมภายใต้ข้อพิพาท ค่าเผื่อหนี้สงสัยจะสูญของลูกหนี้เงินให้กู้ยืมและดอกเบี้ยค้างรับ และค่าเผื่อการด้อยค่าของเงินลงทุนในบริษัทร่วม ค่าเผื่อหนี้สงสัยจะสูญของลูกหนี้ของลูกหนี้อื่น และค่าเผื่อหนี้สงสัยจะสูญของสินทรัพย์หมุนเวียนอื่น อย่างไรก็ตามการตั้งสำรองเป็นรายการที่ไม่ใช้เงินสด บริษัทสามารถกลับรายการสำรองและรับรู้เป็นรายได้ตามจำนวนที่ได้รับ



## การวิเคราะห์และคำอธิบายของฝ่ายจัดการ

บริษัทฯ เข้าซื้อหุ้นสามัญของบริษัทย่อยในปีที่แตกต่างกัน จึงส่งผลให้ฐานะการเงินและผลการดำเนินงานในปี 2558-2560 สำหรับงบการเงินรวมมีความแตกต่างโดยผลของปัจจัยดังกล่าว นอกเหนือจากผลจากการดำเนินงานปกติ ดังนี้

- ปี 2555 เป็นปีแรกที่เริ่มมีการเข้าซื้อบริษัท Group Lease Holdings Pte., Ltd. และได้เริ่มรวมงบการเงินตั้งแต่นั้นปี 2555
- ในไตรมาสที่ 3 ปี 2556 ได้มีการเข้าซื้อ บริษัท GL Finance Plc. (บริษัท ย่อยในประเทศกัมพูชา) และได้เริ่มรวมงบการเงินตั้งแต่นั้นไตรมาส 3/2556
- ในไตรมาสที่ 3 ปี 2557 ได้มีการเข้าซื้อ บริษัท ธนบรรณ จำกัด และได้เริ่มรวมงบการเงินตั้งแต่นั้นไตรมาส 3/2557
- ไตรมาสที่ 2 ปี 2558 เป็นไตรมาสแรกที่รวมเอาผลประกอบการของบริษัท GL Leasing (Lao) Company Limited (บริษัทย่อยในประเทศลาว) เข้ามาในงบการเงินรวม
- ไตรมาสที่ 2 ปี 2559 เป็นไตรมาสแรกที่ได้รวมงบการเงินเฉพาะกิจการของบริษัท PT. Group Lease Finance Indonesia (บริษัทย่อยในประเทศอินโดนีเซีย) เข้ามาในงบการเงินรวม
- ไตรมาสที่ 4 ปี 2559 ได้มีการเข้าซื้อ บริษัท Commercial Credit and Finance PLC. (บริษัท ร่วมในประเทศศรีลังกา) และได้เริ่มนำหุ้นเข้ามาในงบการเงินรวมตั้งแต่นั้นไตรมาสที่ 4 ปี 2559
- ไตรมาสที่ 1 ปี 2560 ได้มีการเข้าซื้อ บริษัท BG Microfinance Myanmar Co., Ltd. และ บริษัท GL-AMMK Co., Ltd. (บริษัทย่อยในประเทศพม่า) และได้เริ่มเข้ามาในงบการเงินในไตรมาสที่ 1 ปี 2560

### ภาพรวมผลการดำเนินงาน

บริษัทฯ กรุ๊ปส์ จำกัด (มหาชน) มีความชำนาญด้านการให้บริการเช่า-ซื้อ รถจักรยานยนต์แบบครบวงจร โดยมีบริการหลังการขายด้านอื่นๆ อาทิเช่น รับต่อพบบ., ต่อภาษีป้ายทะเบียนหรือรับต่อประกันภัยรถจักรยานยนต์ บริษัทฯ มุ่งเน้นที่จะกระจายความเสี่ยงด้านภูมิศาสตร์โดยการขยายธุรกิจไปในต่างประเทศ เพื่อกระจายฐานลูกค้าอย่างต่อเนื่องและเพื่อกระจายความเสี่ยงด้านผลิตภัณฑ์ให้มีความหลากหลายทำให้สามารถเข้าถึงและตอบสนองความต้องการผลิตภัณฑ์ทางการเงินที่แตกต่างกันของผู้บริโภคในแต่ละประเทศได้ดียิ่งขึ้น นอกจากนี้ยังได้มีการลงทุน คิดค้นและพัฒนาเทคโนโลยีใหม่ๆ เพื่อพัฒนาผลิตภัณฑ์และบริการต่างๆ ด้านการเงิน เพื่อที่จะก้าวสู่การเป็นบริษัทชั้นนำด้านการให้บริการสินเชื่อในภูมิภาคเอเชีย

### ภาพรวมธุรกิจในต่างประเทศ

ปัจจุบันบริษัทฯ ให้บริการทางการเงินที่มีเครือข่ายครอบคลุม 6 ประเทศในเอเชีย คือ สิงคโปร์ กัมพูชา สาธารณรัฐประชาธิปไตยประชาชนลาว อินโดนีเซีย ศรีลังกา และพม่า ในแต่ละประเทศบริษัทให้บริการทางการเงินที่แตกต่างกัน เพื่อตอบสนองความต้องการทางการเงินที่แตกต่างกันของประชากรในแต่ละประเทศ

## ภาพรวมธุรกิจในประเทศไทย

บริษัทประกอบธุรกิจให้บริการสินเชื่อเช่าซื้อรถจักรยานยนต์ในเขตกรุงเทพมหานครปริมณฑลและบางพื้นที่ในต่างจังหวัด ซึ่งรายได้หลักมาจากการให้เช่าซื้อรถจักรยานยนต์ ภาพรวมธุรกิจจึงได้รับอิทธิพลจากอุตสาหกรรมการผลิตและจำหน่ายรถจักรยานยนต์ โดยจำนวนรถจักรยานยนต์ที่จดทะเบียนใหม่ทั้งประเทศในปี 2560 มีจำนวน 1,810,856 คัน โดยเพิ่มขึ้นร้อยละ 4.15 จากปี 2559 ซึ่งมีจำนวน 1,738,729 คัน แม้ว่าภาวะเศรษฐกิจจะสามารถทรงตัวอยู่ได้ แต่ด้วยปัจจัยหลายๆ ประการทำให้เศรษฐกิจยังไม่ฟื้นตัวอย่างชัดเจน โดยเฉพาะการตกต่ำของราคาสินค้าโภคภัณฑ์ สำหรับในปี 2561 สถานการณ์ทางการเมืองยังมีความสงบ และอยู่ระหว่างการดำเนินการภายใต้ Road Map อันจะนำไปสู่การเลือกตั้งในปี 2561 จึงยังไม่น่าจะมีเหตุการณ์ใดๆ ที่จะส่งผลกระทบต่อเสถียรภาพของรัฐบาลได้ในระหว่างนี้ จึงเป็นโอกาสที่รัฐบาลจะสามารถดำเนินนโยบายต่างๆ เพื่อการขับเคลื่อนเศรษฐกิจได้อย่างมีประสิทธิภาพ โดยเฉพาะการอนุมัติโครงการขนาดใหญ่ซึ่งสามารถกระตุ้นเศรษฐกิจจากการบริโภคภายในประเทศได้ และการออกกฎระเบียบใหม่ และปรับปรุงกฎระเบียบเดิม ซึ่งจะเป็นรากฐานสำคัญในการพัฒนาเศรษฐกิจต่อไปในอนาคต

ในปี 2559 จำนวนรถจักรยานยนต์ที่จดทะเบียนใหม่ทั้งประเทศมีจำนวน 1,738,729 คัน โดยเพิ่มขึ้นร้อยละ 6.95 จากปี 2558 ซึ่งมีจำนวน 1,625,779 คัน ตลาดรถจักรยานยนต์ในปี 2558 มีแนวโน้มทรงตัวจากสภาวะเศรษฐกิจที่ทั้งในและนอกประเทศ

อย่างไรก็ตามเมื่อพิจารณาถึงภาพรวมของตลาดรถจักรยานยนต์ซึ่งมีแนวโน้มชะลอตัว จากสภาวะเศรษฐกิจ แต่เมื่อพิจารณารู้นะทางการเงินและผลการดำเนินงานของบการเงินเฉพาะบริษัทในปีที่ผ่านมาพบว่าบริษัทยังคงขยายสินเชื่อในอัตราที่เพิ่มขึ้นและเน้นการคัดกรองคุณภาพลูกหนี้โดย ณ วันที่ 31 ธันวาคม 2560 บริษัทมีลูกหนี้สินเชื่อเช่าซื้อสุทธิเท่ากับ 4,119.34 ล้านบาท หรือเพิ่มขึ้น 375.58 ล้านบาท จากสิ้นปี 2559 เพิ่มขึ้นคิดเป็นร้อยละ 10.03 อย่างไรก็ตามบริษัทมีรายได้รวมที่เพิ่มขึ้น โดยในปี 2560 บริษัทมีรายได้รวมเท่ากับ 2,254.81 ล้านบาท เพิ่มขึ้นจากปี 2559 ซึ่งรายได้รวมเท่ากับ 1,804.47 ล้านบาท หรือคิดเป็นร้อยละ 24.96

ณ วันที่ 31 ธันวาคม 2559 บริษัทมีลูกหนี้สินเชื่อเช่าซื้อสุทธิเท่ากับ 3,743.76 ล้านบาท ลดลงจากสิ้นปี 2558 ซึ่งลูกหนี้สินเชื่อเช่าซื้อสุทธิเท่ากับ 3,882.08 ล้านบาท ลดลงคิดเป็นร้อยละ 3.56 นอกจากนี้บริษัทยังมีรายได้รวมที่เพิ่มขึ้น โดยในปี 2559 บริษัทมีรายได้รวมเท่ากับ 1,804.47 ล้านบาท เพิ่มขึ้นจากปี 2558 ซึ่งรายได้รวมเท่ากับ 1,790.01 ล้านบาทหรือคิดเป็นร้อยละ 0.81

## รายได้

### งบการเงินรวม

รายได้ของบริษัท	งบการเงินรวม					
	ปี 2560 (ปรับปรุงใหม่)		ปี 2559 (ปรับปรุงใหม่)		ปี 2558	
	ล้านบาท	ร้อยละของรายได้ รวม	ล้านบาท	ร้อยละของรายได้ รวม	ล้านบาท	ร้อยละของ รายได้รวม
รายได้ดอกผลเช่าซื้อ	2,061.19	69.21	1,946.51	72.41	1,898.44	76.28
รายได้ดอกผลจากสินเชื่อแก่ผู้บริโภครวมโดยมีทรัพย์สิน ค้ำประกัน	164.65	5.53	116.93	4.35	25.48	1.03
รายได้ดอกผลจากสินเชื่อรายย่อย	51.99	1.75	-	-	-	-
รายได้ดอกเบี้ยจากเงินให้กู้ยืม	201.71	6.77	251.08	9.34	173.37	6.97
รายได้ดอกผลจากสินเชื่อแก่ผู้บริโภครายย่อย ภายใต้การจัดการสินเชื่อร่วมทางการเงิน	56.28	1.89	3.18	0.12	-	-
รายได้จากการขาย	0.87	0.03	-	-	-	-
รายได้อื่น	441.67	14.82	370.66	13.78	391.41	15.72
รวม	2,978.36	100.00	2,688.36	100.00	2,488.70	100.00

สำหรับปี 2560 โครงสร้างรายได้ของงบการเงินรวมไม่แตกต่างจากปี 2559 โดยรายได้ส่วนใหญ่เป็นดอกผลเช่าซื้อเท่ากับ 2,061.19 ล้านบาท (คิดเป็นร้อยละ 69.21 ของรายได้รวม) เพิ่มขึ้นจากปี 2559 ซึ่งรายได้ดอกผลเช่าซื้อ 1,946.52 ล้านบาท หรือเพิ่มขึ้นคิดเป็นร้อยละ 5.89 ส่วนใหญ่เกิดจากบริษัทย่อยในกัมพูชา ลาว จำนวน 21.96 ล้านบาท และ 36.28 ล้านบาท ตามลำดับ ซึ่งเพิ่มขึ้นควบคู่กับการขยายตัวของสินเชื่อในต่างประเทศและการเพิ่มขึ้นยังมาจากบริษัทและบริษัทย่อยในประเทศจำนวน 32.70 ล้านบาท และ 23.73 ล้านบาท ตามลำดับ เป็นไปตามกลยุทธ์ของบริษัทฯ ผ่านรูปแบบธุรกิจที่เรียกว่า “ดิจิทัลไฟแนนซ์” กลยุทธ์ของบริษัทฯ คือการคัดกรองคุณภาพสินเชื่อและรักษาขนาดของพอร์ตสินเชื่อในประเทศไทยในตลาดรถจักรยานยนต์ และขยายสินเชื่อของกลุ่มบริษัทฯ ไปยังตลาดในประเทศกำลังพัฒนา

สำหรับปี 2559 โครงสร้างรายได้ของงบการเงินรวม โดยมีรายได้ดอกผลเช่าซื้อเท่ากับ 1,946.52 ล้านบาท (คิดเป็นร้อยละ 72.46 ของรายได้รวม) เพิ่มขึ้นจากปี 2558 ซึ่งรายได้ดอกผลเช่าซื้อ 1,898.44 ล้านบาทหรือเพิ่มขึ้นคิดเป็นร้อยละ 2.53 จากการเติบโตของลูกหนี้เช่าซื้อโดยเฉพาะในประเทศกัมพูชา และจากการที่มี GL Leasing (Lao) Ltd เป็นบริษัทย่อยเพิ่มขึ้นในระหว่างปี 2558

สัดส่วนของรายได้จากการให้เช่าซื้อลดลงจากร้อยละ 76.28 ในปี 2558 เป็นร้อยละ 72.46 ในปี 2559 เป็น

ร้อยละ 69.21 ในปี 2560 ตามลำดับ แต่มีสัดส่วนรายได้ดอกผลจากธุรกิจอื่นจากบริษัทย่อยเพิ่มขึ้น

- รายได้ดอกผลจากสินเชื่อแก่ผู้บริโภคโดยมีทรัพย์สินค้ำประกันซึ่งเกิดจากความสำเร็จในการขยายธุรกิจของ  
บริษัทย่อยในประเทศไทยและบริษัทย่อยในประเทศกัมพูชา

- รายได้ดอกผลจากสินเชื่อเพื่อรายย่อย ซึ่งเป็นรูปบริการทางการเงินรูปแบบใหม่ที่เริ่มต้นในประเทศพม่า เป็นการให้สินเชื่อขนาดย่อยแก่กลุ่มสตรีห้าคน โดยมีระยะเวลาการให้สินเชื่อเฉลี่ย 50 สัปดาห์ สมาชิกในกลุ่มแต่ละคนมีความรับผิดชอบร่วมกันต่อสินเชื่อก้อนนี้ นับเป็นบริการทางการเงินที่ประสบความสำเร็จ ใน ปี 2560 บริษัทย่อยในประเทศอินโดนีเซียในเริ่มต้นทำรูปแบบผลิตภัณฑ์ทางการเงินนี้ไปให้บริการในประเทศอินโดนีเซียซึ่งได้รับกระแสตอบรับเป็นอย่างดี
- รายได้ดอกผลจากสินเชื่อแก่ผู้ประกอบการรายย่อยภายใต้การจัดการสินเชื่อร่วมทางการเงิน สินเชื่อเพื่อผู้ประกอบการ จัดเป็นผลิตภัณฑ์ทางการเงินอีกประเภทหนึ่งภายใต้การจัดการสินเชื่อร่วมทางการเงินเพื่อใช้ในการปล่อยสินเชื่อให้กับผู้ประกอบการรายย่อยซื้อเครื่องจักรทางการเกษตร เริ่มต้นโดยบริษัทย่อยในประเทศอินโดนีเซียซึ่งได้ร่วมมือทางการเงินกับธนาคารพาณิชย์ท้องถิ่น บริษัทย่อยในประเทศอินโดนีเซียจะรับรู้รายได้ในส่วนตัวเอง หลังจากหักรายได้ส่วนที่เป็นของธนาคารพาณิชย์ที่เป็นหุ้นส่วนแล้ว

### งบการเงินเฉพาะกิจการ

รายได้ของบริษัท	งบการเงินเฉพาะกิจการ					
	ปี 2560		ปี 2559		ปี 2558	
	ล้านบาท	ร้อยละของรายได้รวม	ล้านบาท	ร้อยละของรายได้รวม	ล้านบาท	ร้อยละของรายได้รวม
รายได้ดอกผลเช่าซื้อ	1,226.68	54.40	1,193.98	66.17	1,332.84	74.46
รายได้อื่น	1,028.13	45.60	610.49	33.83	457.17	25.54
รวม	2,254.81	100.00	1,804.47	100.00	1,790.01	100.00

จากโครงสร้างรายได้ของบริษัทรายได้หลักของบริษัทมากจากรายได้ดอกผลเช่าซื้อ โดยในปี 2560 รายได้ดอกผลเช่าซื้อเท่ากับ 1,226.68 ล้านบาท (คิดเป็นร้อยละ 54.40 ของรายได้รวม) เพิ่มขึ้นจากปี 2559 ซึ่งรายได้ดอกผลเช่าซื้อ 1,193.98 ล้านบาท หรือเพิ่มขึ้นคิดเป็นร้อยละ 2.74 เป็นไปตามแผนการที่จะขยายพอร์ตสินเชื่อในประเทศไทย

สำหรับปี 2559 รายได้ดอกผลเช่าซื้อเท่ากับ 1,193.98 ล้านบาท (คิดเป็นร้อยละ 66.17 ของรายได้รวม) ลดลงจากปี 2558 ซึ่งรายได้ดอกผลเช่าซื้อ 1,332.84 ล้านบาท หรือลดลงคิดเป็นร้อยละ 10.42 จากการขยายสินเชื่อในอัตราที่ลดลงตามภาวะเศรษฐกิจโดยมุ่งเน้นการคัดกรองคุณภาพลูกหนี้

รายได้อื่น ๆ ส่วนใหญ่มาจากรายได้ดอกเบี้ยรับจากเงินให้กู้ยืมกับบริษัทย่อย รายได้ค่าบริหารจัดการ และรายได้อื่นที่เกี่ยวข้องกับการให้บริการสินเชื่อเช่าซื้อเช่น เบี้ยปรับผิดนัดชำระค่างวด รายได้หนี้สูญรับคืน รายได้จากงานทะเบียน สำหรับปี 2560 บริษัทมีรายได้อื่นเท่ากับ 1,028.13 ล้านบาทเพิ่มขึ้นจากปี 2559 ซึ่งรายได้อื่นเท่ากับ 610.49 ล้านบาท โดยเพิ่มขึ้นคิดเป็นร้อยละ 68.41 ซึ่งรายได้ที่เพิ่มขึ้นจากเงินปันผลจำนวน 343.84 ล้านบาท

สำหรับปี 2559 บริษัทมีรายได้เพิ่มขึ้นเท่ากับ 610.49 ล้านบาทเพิ่มขึ้นจากปี 2558 ซึ่งรายได้เพิ่มขึ้นเท่ากับ 457.17 ล้านบาท โดยเพิ่มขึ้นคิดเป็นร้อยละ 33.54 ส่วนใหญ่เป็นผลมาจากการเพิ่มขึ้นของดอกเบี้ยเงินให้กู้ยืมจากบริษัทย่อย

## ค่าใช้จ่าย

### งบการเงินรวม

ค่าใช้จ่ายก่อนค่าใช้จ่ายทางการเงิน ค่าใช้จ่ายภาษีเงินได้และส่วนแบ่งกำไรจากเงินลงทุนในบริษัทร่วม	งบการเงินรวม					
	ปี 2560 (ปรับปรุงใหม่)		ปี 2559		ปี 2558	
	ล้านบาท	ร้อยละของ รายได้รวม	ล้านบาท	ร้อยละของ รายได้รวม	ล้านบาท	ร้อยละของ รายได้รวม
ค่าใช้จ่ายในการบริการและบริหาร	1,144.95	38.44	887.37	30.37	784.37	31.52
หนี้สูญและหนี้สงสัยจะสูญ	323.04	10.85	313.27	10.72	356.57	14.33
ขาดทุนจากการจำหน่ายทรัพย์สินรอการขาย	245.35	8.24	232.25	7.95	355.03	14.27
ต้นทุนขาย	0.76	0.03	-	-	-	-
ค่าใช้จ่ายจากการประมาณการค่าเผื่อหนี้สงสัยจะสูญของลูกหนี้เงินให้กู้ยืมภายใต้ข้อพิพาท	603.18	20.25	-	-	-	-
ค่าใช้จ่ายจากการประมาณการค่าเผื่อหนี้สงสัยจะสูญของลูกหนี้เงินให้กู้ยืมและดอกเบี้ยค้างรับ	956.64	32.12	-	-	-	-
ค่าใช้จ่ายจากการประมาณการค่าเผื่อหนี้สงสัยจะสูญของลูกหนี้อื่น	208.88	7.01	-	-	-	-
ค่าใช้จ่ายจากการประมาณการค่าเผื่อหนี้สงสัยจะสูญของสินทรัพย์หมุนเวียนอื่น	38.82	1.30	-	-	-	-
ค่าใช้จ่ายจากการประมาณการค่าเผื่อด้อยค่าของเงินลงทุนในบริษัทร่วม	582.08	19.54	-	-	-	-
ค่าใช้จ่ายจากการประมาณการค่าเผื่อด้อยค่าของสัญญาสิทธิพิเศษ	55.94	1.88	-	-	-	-
<b>รวม</b>	<b>4,159.64</b>	<b>139.66</b>	<b>1,432.89</b>	<b>49.04</b>	<b>1,495.97</b>	<b>60.12</b>

สำหรับปี 2560 ค่าใช้จ่ายก่อนค่าใช้จ่ายทางการเงิน ภาษีเงินได้นิติบุคคลและส่วนแบ่งกำไรจากเงินลงทุนในบริษัทร่วมมีจำนวน 4,159.64 ล้านบาทเพิ่มขึ้น 2,726.75 ล้านบาทหรือร้อยละ 190.30 จาก 1,432.89 ล้านบาทในปี 2559 ค่าใช้จ่ายก่อนค่าใช้จ่ายทางการเงิน ภาษีเงินได้นิติบุคคลและส่วนแบ่งกำไรจากเงินลงทุนในบริษัทร่วมสำหรับปี 2560 เพิ่มขึ้นเนื่องจากปัจจัยดังต่อไปนี้

- ค่าใช้จ่ายในการบริการและบริหารจำนวน 1,144.95 ล้านบาท เพิ่มขึ้นจากปีก่อน 257.58 ล้านบาท หรือเพิ่มขึ้นร้อยละ 29.03 ส่วนใหญ่เกิดจากการลงทุนเพื่อการขยายตัวของธุรกิจเชิงกลยุทธ์ในต่างประเทศ ในปี 2559 บริษัทขยายธุรกิจไปในประเทศพม่าโดยซื้อบริษัทย่อยแห่งหนึ่งและจัดตั้งบริษัทย่อยแห่งใหม่ในประเทศพม่า อีกทั้งบริษัทย่อยในอินโดนีเซียได้ขยายสาขาไปครอบคลุมทุกพื้นที่ทั่วประเทศอินโดนีเซีย

อย่างไรก็ตามค่าใช้จ่ายในการบริการและบริหารเพิ่มขึ้นในอัตราที่ต่ำกว่าอัตราการเพิ่มขึ้นของรายได้รวม ซึ่งแสดงถึงการบริหารจัดการค่าใช้จ่ายที่มีประสิทธิภาพ

- หนี้สูญและหนี้สงสัยจะสูญเพิ่มขึ้น 9.77 ล้านบาทหรือคิดเป็นร้อยละ 3.12 เมื่อเทียบกับปี 2559 ซึ่งเป็นผลมาจากการขยายตัวของพอร์ตสินเชื่อในงบการเงินร้อยละ 11.32 เมื่อเทียบกับปีก่อน ซึ่งบริษัทฯ ได้ตั้งสำรองค่าเผื่อหนี้สงสัยจะสูญเพิ่มขึ้นเพื่อตามหลักความระมัดระวัง อย่างไรก็ตามหนี้สูญและหนี้สงสัยจะสูญเพิ่มขึ้นในอัตราที่ต่ำกว่าอัตราการเพิ่มขึ้นของพอร์ตสินเชื่อ ซึ่งแสดงถึงคุณภาพของสินเชื่อที่ดีขึ้น
- ขาดทุนจากการจำหน่ายทรัพย์สินรอการขายเพิ่มขึ้นจาก 232.25 ล้านบาท เป็น 245.35 ล้านบาท เพิ่มขึ้น 13.10 ล้านบาท คิดเป็นร้อยละ 5.64 เป็นผลจากการปริมาณสินทรัพย์รอการขายเพิ่มขึ้นจากการขยายสินเชื่อ
- ต้นทุนขาย เพิ่มขึ้นทั้งจำนวน 0.76 ล้านบาท จากบริษัทย่อยในประเทศที่เปิดตัวผลิตภัณฑ์ใหม่ในปีไตรมาสที่ 4/2560
- ค่าใช้จ่ายจากการประมาณการค่าเผื่อหนี้สงสัยจะสูญของลูกหนี้เงินให้กู้ยืมภายใต้ข้อพิพาทและค่าเผื่อหนี้สงสัยจะสูญของลูกหนี้เงินให้กู้ยืมและดอกเบี้ยค้างรับจำนวน 1,559.82 ล้านบาทเพิ่มขึ้นจากปี 2559 ทั้งจำนวน จากการตั้งสำรองพิเศษเต็มจำนวนสำหรับเงินให้กู้ยืมเพื่อให้สอดคล้องกับหลักความระมัดระวังและเพื่อเป็นการให้ความร่วมมือกับ ก.ล.ต. ในระหว่างที่คดียังไม่ถึงที่สุด อย่างไรก็ตามการตั้งสำรองเป็นรายการที่ไม่ใช่เงินสด ในกรณีที่ได้รับเงินจากลูกหนี้ดังกล่าวในอนาคต บริษัทสามารถกลับรายการสำรองและรับรู้เป็นรายได้ตามจำนวนที่ได้รับ
- ค่าใช้จ่ายจากการประมาณการค่าเผื่อหนี้สงสัยจะสูญของลูกหนี้อื่น ค่าใช้จ่ายจากการประมาณการค่าเผื่อหนี้สงสัยจะสูญของสินทรัพย์หมุนเวียนอื่น และค่าใช้จ่ายจากการประมาณการค่าเผื่อการด้อยค่าของเงินมัดจำ มีจำนวน 208.88 ล้านบาท 38.82 ล้านบาท และ 55.94 ล้านบาท ตามลำดับ ซึ่งเป็นการตัดสินใจของผู้บริหารที่ตั้งสำรองเต็มจำนวนสำหรับลูกหนี้อื่นจากกิจการที่เกี่ยวข้องกันสุทธิ อย่างไรก็ตามการตั้งสำรองเป็นรายการที่ไม่ใช่เงินสด ในกรณีที่ได้รับเงินจากลูกหนี้ดังกล่าวในอนาคต บริษัทสามารถกลับรายการสำรองและรับรู้เป็นรายได้ตามจำนวนที่ได้รับ
- ค่าใช้จ่ายจากการประมาณการค่าเผื่อการด้อยค่าเงินลงทุนในบริษัทร่วม มีจำนวน 582.09 ล้านบาท เพิ่มขึ้นจากปี 2559 ทั้งจำนวน ผู้บริหารพิจารณาตั้งสำรองภายใต้หลักความระมัดระวัง อย่างไรก็ตามการตั้งสำรองเป็นรายการที่ไม่ใช่เงินสด บริษัทสามารถกลับรายการสำรองและรับรู้เป็นรายได้ตามจำนวนสำรองค่าเผื่อการด้อยที่เคยมียังไว้

สำหรับปี 2559 บริษัทมีค่าใช้จ่ายก่อนค่าใช้จ่ายทางการเงินและค่าใช้จ่ายภาษีเงินได้เท่ากับ 1,432.89 ล้านบาท ลดลงจากปี 2558 ซึ่งมีค่าใช้จ่ายก่อนค่าใช้จ่ายทางการเงินและค่าใช้จ่ายภาษีเงินได้ เท่ากับ 1,495.97 ล้านบาท หรือลดลงเป็นร้อยละ 4.22 การลดลงของค่าใช้จ่ายก่อนค่าใช้จ่ายทางการเงินและค่าใช้จ่ายภาษีเงินได้สำหรับปี 2559 เป็นการลดลงในทิศทางตรงกันข้ามกับรายได้รวมที่เพิ่มขึ้นเมื่อเทียบกับปี 2558 โดยในงบการเงินรวมนอกจากค่าใช้จ่ายที่ลดลงตามงบการเงินเฉพาะกิจการแล้ว ยังมีค่าใช้จ่ายในการบริการและบริหารของบริษัทย่อยที่เพิ่มขึ้นเพื่อรองรับการขยายธุรกิจทั้งในประเทศและต่างประเทศ

## งบการเงินเฉพาะกิจการ

ค่าใช้จ่ายก่อนค่าใช้จ่ายทางการเงิน ค่าใช้จ่ายภาษีเงินได้และส่วนแบ่งกำไรจาก เงินลงทุนในบริษัทร่วม	งบการเงินเฉพาะกิจการ					
	ปี 2560		ปี 2559		ปี 2558	
	ล้านบาท	ร้อยละของ รายได้รวม	ล้านบาท	ร้อยละของ รายได้รวม	ล้านบาท	ร้อยละของ รายได้รวม
ค่าใช้จ่ายในการบริการและบริหาร	583.58	25.88	506.85	28.09	476.32	26.61
หนี้สูญและหนี้สงสัยจะสูญ	200.58	8.90	220.95	12.25	322.57	18.02
ขาดทุนจากการจำหน่ายสินทรัพย์รอการขาย	216.50	9.60	214.60	11.89	309.20	17.27
ค่าใช้จ่ายจากการประมาณการค่าเผื่อการด้อย						
ค่าของเงินลงทุนในบริษัทย่อย	2,426.82	107.63	-	-	-	-
รวม	3,427.48	152.01	942.40	52.23	1,108.09	61.90

สำหรับปี 2560 บริษัทมีค่าใช้จ่ายก่อนค่าใช้จ่ายทางการเงิน ค่าใช้จ่ายภาษีเงินได้และส่วนแบ่งกำไรจากเงินลงทุนในบริษัทร่วม เท่ากับ 3,427.48 ล้านบาท เพิ่มขึ้นจากปี 2559 ซึ่งมีค่าใช้จ่าย เท่ากับ 942.40 ล้านบาท โดยเพิ่มขึ้น 2,485.08 ล้านบาทหรือคิดเป็นร้อยละ 263.70 การเพิ่มขึ้นของค่าใช้จ่ายก่อนค่าใช้จ่ายทางการเงิน ค่าใช้จ่ายภาษีเงินได้และส่วนแบ่งกำไรจากเงินลงทุนในบริษัทเนื่องจากปัจจัยดังต่อไปนี้

- ค่าใช้จ่ายในการบริการและบริหารเพิ่มขึ้นจาก 506.85 ล้านบาท เป็น 583.58 ล้านบาท โดยเพิ่มขึ้น 76.73 ล้านบาท หรือคิดเป็นร้อยละ 15.14 การเพิ่มขึ้นของค่าใช้จ่ายเกิดจากการลงทุนเพื่อการขยายตัวของธุรกิจเชิงกลยุทธ์
- หนี้สูญและหนี้สงสัยจะสูญลดลงจาก 220.95 ล้านบาทเป็น 200.58 ล้านบาท โดยลดลง 20.37 ล้านบาท หรือคิดเป็นร้อยละ 9.22 ซึ่งเป็นผลมาจากคุณภาพลูกหนี้ที่ดีขึ้นอย่างต่อเนื่องจากความเข้มงวดในการอนุมัติสินเชื่อและการพัฒนาระบบการติดตามหนี้
- ขาดทุนจากการจำหน่ายสินทรัพย์รอการขายเพิ่มขึ้นจาก 214.60 ล้านบาท เป็น 216.50 ล้านบาท โดยเพิ่มขึ้น 1.90 ล้านบาท หรือคิดเป็นร้อยละ 0.88 เป็นผลจากการปริมาณสินทรัพย์รอการขายเพิ่มขึ้นจากการขยายสินเชื่อที่เพิ่มขึ้น อย่างไรก็ตามขาดทุนจากการจำหน่ายสินทรัพย์รอการขายเพิ่มขึ้นในอัตราที่ต่ำกว่าอัตราการเพิ่มขึ้นของสินเชื่อรวม ซึ่งแสดงถึงสินเชื่อที่มีประสิทธิภาพ
- ค่าใช้จ่ายจากการประมาณการค่าเผื่อการด้อยค่าของเงินลงทุนในบริษัทย่อย มีจำนวน 2,426.82 ล้านบาท ซึ่งตั้งสำรองตามจำนวนสำรองค่าเผื่อการด้อยค่าเงินลงทุนในบริษัทร่วมและจำนวนสำรองของหนี้สงสัยจะสูญของลูกหนี้เงินให้กู้ยืมและดอกเบี้ยค้างรับในงบการเงินรวมของบริษัทฯ อย่างไรก็ตามการตั้งสำรองเป็นรายการที่ไม่ใช่เงินสด ในกรณีที่ได้รับเงินจากลูกหนี้ดังกล่าวในอนาคต บริษัทสามารถถดถอยรายการสำรองและรับรู้เป็นรายได้ตามจำนวนที่ได้รับ

สำหรับปี 2559 บริษัทมีค่าใช้จ่ายก่อนค่าใช้จ่ายทางการเงินและค่าใช้จ่ายภาษีเงินได้ เท่ากับ 942.40 ล้านบาท ลดลงจากปี 2558 ซึ่งมีค่าใช้จ่ายก่อนค่าใช้จ่ายทางการเงินและค่าใช้จ่ายภาษีเงินได้ เท่ากับ 1,108.09 ล้านบาท โดยลดลง 165.69 ล้านบาทหรือคิดเป็นร้อยละ 14.95 การลดลงของค่าใช้จ่ายก่อนค่าใช้จ่ายทางการเงินและค่าใช้จ่ายภาษีเงินได้สำหรับปี 2559 ลดลงในทิศทางตรงกันข้ามกับรายได้รวมที่เพิ่มขึ้นเมื่อเทียบกับปี 2558 ทั้งนี้หากพิจารณารายละเอียดพบว่าสาเหตุของการลดลงมาจาก

- ค่าใช้จ่ายในการบริการและบริหารเพิ่มขึ้นร้อยละ 6.41 เมื่อเทียบกับปี 2558 เพื่อรองรับการขยายสินเชื่อที่ยังคงเพิ่มขึ้นอย่างต่อเนื่องโดยรายได้รวมของปี 2558 เพิ่มขึ้นจากปี 2558 ร้อยละ 0.81 ซึ่งเมื่อพิจารณาสัดส่วนของค่าใช้จ่ายในการบริการและบริหารต่อรายได้รวมในปี 2559 เพิ่มขึ้นจากปี 2558 ตามสัดส่วนการเพิ่มขึ้นของรายได้รวม
- หนี้สูญและหนี้สงสัยจะสูญ ซึ่งประกอบด้วย หนี้สูญและค่าเผื่อหนี้สงสัยจะสูญที่ลดลงระหว่างงวด เมื่อเทียบกับปี 2558 โดยลดลงคิดเป็นร้อยละ 31.50 จากคุณภาพของลูกหนี้ที่ดีขึ้นอย่างต่อเนื่องจากความเข้มงวดในการอนุมัติสินเชื่อ และการพัฒนาระบบการติดตามหนี้
- ขาดทุนจากการจำหน่ายทรัพย์สินรอการขาย ซึ่งเกิดจากมูลค่าทรัพย์สินยึดคืนรอการขายหักด้วยมูลค่าทรัพย์สินจากการประมุขายทอดตลาด ลดลงร้อยละ 30.59 เมื่อเทียบกับปี 2558 จากราคาตลาดของทรัพย์สินรอการขายที่ทยอยปรับขึ้นอย่างต่อเนื่องโดยปริมาณสินทรัพย์รอการขายเพิ่มขึ้นจากการขยายสินเชื่อส่วนราคาตลาดของทรัพย์สินรอการขายยังมีราคาค่อนข้างต่ำ อย่างไรก็ตามขาดทุนจากการจำหน่ายทรัพย์สินรอการขายลดลงสวนทางกับรายได้รวมที่เพิ่มขึ้นและเมื่อพิจารณาอัตราส่วนขาดทุนจากการจำหน่ายทรัพย์สินรอการขายต่อลูกหนี้เข้าซื้อและผ่อนชำระ พบว่าสำหรับปี 2559 เท่ากับร้อยละ 5.46 เพิ่มขึ้นจากปี 2558 ซึ่งมีอัตราส่วนเท่ากับร้อยละ 7.41

## ค่าใช้จ่ายทางการเงิน

### งบการเงินรวม

สำหรับปี 2560 บริษัทมีค่าใช้จ่ายทางการเงินเท่ากับ 445.35 ล้านบาทเพิ่มขึ้นจากปี 2559 คิดเป็นร้อยละ 63.28 ส่วนใหญ่เกิดจากดอกเบี้ยจ่ายจากหุ้นกู้แปลงสภาพ 130 ล้านเหรียญดอลลาร์สหรัฐและ 70 ล้านเหรียญดอลลาร์สหรัฐที่ออกในระหว่างไตรมาสที่ 3 ปี 2559 และไตรมาสที่ 1 ปี 2560 เพื่อรองรับการขยายธุรกิจ

สำหรับปี 2559 บริษัทมีค่าใช้จ่ายทางการเงินเท่ากับ 272.75 ล้านบาทเพิ่มขึ้นจากปี 2558 คิดเป็นร้อยละ 2.24 ส่วนใหญ่เกิดจากดอกเบี้ยจ่ายจากหุ้นกู้แปลงสภาพ 130 ล้านเหรียญดอลลาร์สหรัฐ ที่ออกในระหว่างไตรมาสที่ 3 ปี 2559 เพื่อรองรับการขยายธุรกิจทั้งในและต่างประเทศ ส่วนเงินกู้ยืมระยะยาวจากสถาบันการเงินลดลงเป็น 798.13 ล้านบาท ในปี 2559 จาก 2,062.44 ล้านบาทในปี 2558 ทั้งนี้ต้นทุนการกู้ยืมจากสถาบันการเงินเฉลี่ยเท่ากับร้อยละ 4.97 ลดลงจากปี 2558 ซึ่งต้นทุนการกู้ยืมจากสถาบันการเงินเฉลี่ยเท่ากับร้อยละ 7.09



### งบการเงินเฉพาะกิจการ

สำหรับปี 2560 บริษัทมีค่าใช้จ่ายทางการเงินเท่ากับ 424.15 ล้านบาทเพิ่มขึ้นจากปี 2559 คิดเป็นร้อยละ 62.42 ส่วนใหญ่เกิดจากดอกเบี้ยจ่ายจากหุ้นกู้แปลงสภาพ 130 ล้านดอลลาร์สหรัฐอเมริกาและ 70 ล้านดอลลาร์สหรัฐอเมริกาที่ออกในระหว่างในไตรมาสที่สามปี 2559 และไตรมาสที่ 1 ปี 2560 เพื่อรองรับการขยายธุรกิจ

สำหรับปี 2559 บริษัทมีค่าใช้จ่ายทางการเงินเท่ากับ 261.14 ล้านบาทเพิ่มขึ้นจากปี 2558 คิดเป็นร้อยละ 1.65 ส่วนใหญ่เกิดจากดอกเบี้ยจ่ายจากหุ้นกู้แปลงสภาพ 130 ล้านดอลลาร์สหรัฐอเมริกาที่ออกในระหว่างในไตรมาสที่สาม ปี 2559 เพื่อรองรับการขยายธุรกิจทั้งในและต่างประเทศ ส่วนเงินกู้ยืมระยะยาวจากสถาบันการเงินลดลงเป็น 577.13 ล้านบาทในปี 2559 จาก 1,883 ล้านบาทในปี 2558 ทั้งนี้ต้นทุนการกู้ยืมเฉลี่ยเท่ากับร้อยละ 5.03 ลดลงจากปี 2558 ซึ่งต้นทุนการกู้ยืมจากสถาบันการเงินเฉลี่ยเท่ากับร้อยละ 7.02

### กำไรสุทธิ

#### งบการเงินรวม

สำหรับปี 2560 บริษัทมีขาดทุนก่อนส่วนแบ่งกำไรจากเงินลงทุนในบริษัทร่วม ค่าใช้จ่ายทางการเงินและค่าใช้จ่ายภาษีเงินได้เท่ากับ 1,181.28 ล้านบาท ลดลงจากปี 2559 ซึ่งเป็นกำไรคิดเป็นร้อยละ 194.09 ซึ่งสาเหตุหลักมาจากการเพิ่มขึ้นของค่าใช้จ่ายจากการประเมินการค่าเผื่อหนี้สงสัยจะสูญและค่าเผื่อการด้อยค่า จำนวน 2,445.55 ล้านบาท โดยเพิ่มขึ้นคิดเป็นร้อยละ 100.00 ซึ่งโดยแท้จริงแล้วการตั้งสำรองเป็นรายการที่ไม่ใช่เงินสด บริษัทสามารถกลับรายการสำรองและรับรู้เป็นรายได้ตามจำนวนสำรองค่าเผื่อการด้อยที่เคยตั้งไว้ สิ่งสำคัญที่ควรทราบหากไม่รวมการตั้งสำรองนี้ รายได้รวมและผลการดำเนินงานของบริษัทดีขึ้นอย่างต่อเนื่องเมื่อเปรียบเทียบกับปีก่อน

เมื่อหักค่าใช้จ่ายภาษีเงินได้แล้ว บริษัทมีขาดทุนสุทธิสำหรับปี 2560 เท่ากับ 1,607.05 ล้านบาท มีผลขาดทุนเพิ่มขึ้นจากปี 2559 ซึ่งมีกำไรสุทธิเท่ากับ 829.04 ล้านบาทหรือเพิ่มขึ้นคิดเป็นร้อยละ 293.84

สำหรับปี 2559 บริษัทมีกำไรก่อนส่วนแบ่งกำไรจากเงินลงทุนในบริษัทร่วม ค่าใช้จ่ายทางการเงินและค่าใช้จ่ายภาษีเงินได้เท่ากับ 1,255.47 ล้านบาท เพิ่มขึ้นจากปี 2558 คิดเป็นร้อยละ 26.47 ซึ่งสาเหตุหลักมาจากการเพิ่มขึ้นของรายได้รวมร้อยละ 8.02 ส่วนค่าใช้จ่ายรวมลดลงร้อยละ 4.22 เห็นได้ว่ารายได้รวมเพิ่มขึ้นในสัดส่วนที่สูง และเมื่อรวมส่วนแบ่งกำไรจากเงินลงทุนในบริษัทร่วมแล้วบริษัทมีกำไรก่อนค่าใช้จ่ายทางการเงินและค่าใช้จ่ายภาษีเงินได้เท่ากับ 1,303.82 ซึ่งเพิ่มขึ้นจากปี 2558 คิดเป็นร้อยละ 31.34 เมื่อหักค่าใช้จ่ายทางการเงินแล้วบริษัทมีกำไรก่อนค่าใช้จ่ายภาษีเงินได้ 1,031.07 ล้านบาท ซึ่งเพิ่มขึ้นจากปี 2558 ซึ่งมีกำไรก่อนค่าใช้จ่ายภาษีเงินได้คือ 725.96 ล้านบาท โดยเพิ่มขึ้นคิดเป็นร้อยละ 42.03

เมื่อหักค่าใช้จ่ายภาษีเงินได้แล้ว บริษัทมีกำไรสุทธิสำหรับปี 2559 เท่ากับ 829.04 ล้านบาท เพิ่มขึ้นจากปี 2558 ซึ่งกำไรสุทธิเท่ากับ 582.89 ล้านบาทหรือเพิ่มขึ้นคิดเป็นร้อยละ 42.23

### งบการเงินเฉพาะกิจการ

สำหรับปี 2560 บริษัทมีขาดทุนก่อนค่าใช้จ่ายทางการเงินและค่าใช้จ่ายภาษีเงินได้เท่ากับ 1,172.67 ล้านบาท ลดลงจากปี 2559 ซึ่งเป็นกำไรคิดเป็นร้อยละ 236.03 ซึ่งสาเหตุหลักมาจากค่าใช้จ่ายจากการประมาณการค่าเผื่อการด้อยค่าของเงินลงทุนในบริษัทย่อย 2,426.82 ล้านบาท โดยเพิ่มขึ้นคิดเป็นร้อยละ 100.00

เมื่อหักค่าใช้จ่ายภาษีเงินได้แล้ว บริษัทมีขาดทุนสุทธิสำหรับปี 2560 เท่ากับ 1,678.27 ล้านบาท มีผลขาดทุนเพิ่มขึ้นจากปี 2559 ซึ่งมีกำไรสุทธิเท่ากับ 481.93 ล้านบาทหรือเพิ่มขึ้นคิดเป็นร้อยละ 448.24

หากไม่รวมการตั้งสำรองนี้ ผลการดำเนินงานของบริษัทดีขึ้นอย่างต่อเนื่องกำไรสุทธิเพิ่มขึ้นจาก 481.93 ล้านบาท เป็น 748.55 ล้านบาท โดยเพิ่มขึ้น 266.63 ล้านบาทหรือคิดเป็นร้อยละ 55.32 เมื่อเทียบกับผลการดำเนินงานในปีก่อนหน้า

สำหรับปี 2559 บริษัทมีกำไรก่อนค่าใช้จ่ายทางการเงินและค่าใช้จ่ายภาษีเงินได้เท่ากับ 862.07 ล้านบาท เพิ่มขึ้นจากปี 2558 คิดเป็นร้อยละ 26.41 ซึ่งสาเหตุหลักมาจากค่าใช้จ่ายรวมลดลงร้อยละ 14.95 ซึ่งค่าใช้จ่ายรวมประกอบด้วย ค่าใช้จ่ายในการบริการและบริหาร หนี้สูญและหนี้สงสัยจะสูญ และขาดทุนจากการจำหน่ายสินทรัพย์หรือการขาย เห็นได้ว่าค่าใช้จ่ายรวมลดลงในสัดส่วนที่สูง และเมื่อหักค่าใช้จ่ายทางการเงินแล้วบริษัทมีกำไรก่อนค่าใช้จ่ายภาษีเงินได้ 600.93 ล้านบาท ซึ่งเพิ่มขึ้นจากปี 2558ซึ่งมีกำไรก่อนค่าใช้จ่ายภาษีเงินได้คือ 425.01 ล้านบาท โดยเพิ่มขึ้นคิดเป็นร้อยละ 41.93

เมื่อหักค่าใช้จ่ายภาษีเงินได้แล้ว บริษัทมีกำไรสุทธิสำหรับปี 2559 เท่ากับ 481.93 ล้านบาท เพิ่มขึ้นจากปี 2558 ซึ่งกำไรสุทธิเท่ากับ 340.21 ล้านบาทหรือเพิ่มขึ้นคิดเป็นร้อยละ 41.66

### อัตราส่วนความสามารถในการทำกำไร

หน่วย:ร้อยละ

Effective Interest Rate	งบการเงินรวม			งบการเงินเฉพาะกิจการ		
	ปี 2560 (ปรับปรุงใหม่)	ปี 2559 (ปรับปรุงใหม่)	ปี 2558	ปี 2560	ปี 2559	ปี 2558
อัตราดอกเบี้ยรับ	28.96	24.34	23.45	31.20	31.31	31.68
อัตราดอกเบี้ยจ่าย	5.43	5.09	7.09	5.42	5.03	7.02
ส่วนต่างอัตราดอกเบี้ย	23.53	19.25	16.36	25.78	26.28	24.66
อัตรากำไรสุทธิ	(53.96)	30.84	23.42	(74.43)	26.71	19.01

## กำไรสุทธิต่อหุ้น

### งบการเงินรวม

สำหรับปี 2560 บริษัทมีขาดทุนสุทธิหลังภาษีเงินได้จำนวน 1,607.05 ล้านบาท มีหุ้นสามัญที่ออกและเรียกชำระแล้วเต็มจำนวน 1,525.54 ล้านหุ้น มูลค่าค่าหุ้นละ 0.50 บาท ขาดทุนต่อหุ้นคิดเป็น 1.05 บาทต่อหุ้น (จำนวนหุ้นสามัญถัวเฉลี่ยเท่ากับ 1,525.54 ล้านหุ้น) โดยมีกำไรต่อหุ้นลดลงเป็นขาดทุนต่อหุ้นในปี 2560 จากการเพิ่มขึ้นของค่าใช้จ่ายจากการประมาณการค่าเผื่อหนี้สงสัยจะสูญของลูกหนี้เงินให้กู้ยืมภายใต้ข้อพิพาท ค่าเผื่อหนี้สงสัยจะสูญของลูกหนี้เงินให้กู้ยืมและค่าเผื่อการด้อยค่าของเงินลงทุนในปี 2560 อย่างไรก็ตามการตั้งสำรองเป็นรายการที่ไม่ใช่เงินสด บริษัทสามารถกลับรายการสำรองและรับรู้เป็นรายได้ตามจำนวนที่ได้รับ

สำหรับปี 2559 บริษัทมีกำไรสุทธิหลังภาษีเงินได้จำนวน 892.04 ล้านบาท มีหุ้นสามัญที่ออกและเรียกชำระแล้วเต็มจำนวน 1,525.51 ล้านหุ้น มูลค่าค่าหุ้นละ 0.50 บาท กำไรต่อหุ้นคิดเป็น 0.54 บาทต่อหุ้น (จำนวนหุ้นสามัญถัวเฉลี่ยเท่ากับ 1,525.42 ล้านหุ้น) โดยมีกำไรต่อหุ้นเพิ่มขึ้นร้อยละ 11.17 เมื่อเปรียบเทียบกับปี 2558

### งบการเงินเฉพาะกิจการ

สำหรับปี 2560 บริษัทมีขาดทุนสุทธิหลังค่าใช้จ่ายภาษีจำนวน 1,678.27 ล้านบาท มีหุ้นสามัญที่ออกและเรียกชำระแล้วเต็มจำนวน 1,525.54 ล้านหุ้น มูลค่าค่าหุ้นละ 0.50 บาท ขาดทุนต่อหุ้นคิดเป็น 1.10 บาทต่อหุ้น (จำนวนหุ้นสามัญถัวเฉลี่ยเท่ากับ 1,525.54 ล้านหุ้น) โดยมีกำไรต่อหุ้นลดลงเป็นขาดทุนต่อหุ้นในปี 2560 จากการเพิ่มขึ้นของค่าใช้จ่ายจากการประมาณการค่าเผื่อการด้อยค่าของเงินลงทุนในปี 2560 อย่างไรก็ตามการตั้งสำรองเป็นรายการที่ไม่ใช่เงินสด บริษัทสามารถกลับรายการสำรองและรับรู้เป็นรายได้ตามจำนวนที่ได้รับ

สำหรับปี 2559 บริษัทมีกำไรสุทธิหลังค่าใช้จ่ายภาษีจำนวน 481.93 ล้านบาท มีหุ้นสามัญที่ออกและเรียกชำระแล้วเต็มจำนวน 1,525.51 ล้านหุ้น มูลค่าค่าหุ้นละ 0.50 บาท กำไรต่อหุ้นคิดเป็น 0.32 บาทต่อหุ้น (จำนวนหุ้นสามัญถัวเฉลี่ยเท่ากับ 1,525.42 ล้านหุ้น) โดยมีกำไรต่อหุ้นเพิ่มขึ้นร้อยละ 10.34 เมื่อเปรียบเทียบกับปี 2558

## ฐานะทางการเงิน

### สินทรัพย์รวม

#### งบการเงินรวม

ณ สิ้นปี 2560 บริษัทมีสินทรัพย์รวม เป็นจำนวน 14,381.99 ล้านบาท ลดลงจากสิ้นปี 2559 ซึ่งมีสินทรัพย์รวม 17,028.87 ล้านบาทเป็นจำนวน 2,646.88 ล้านบาท หรือลดลงคิดเป็นร้อยละ 15.54 โดยมีลูกหนี้ตามสัญญาเช่าซื้อและขายผ่อนชำระ ลูกหนี้สินเชื่อแก่ผู้บริโภครวมสินทรัพย์ค้ำประกัน ลูกหนี้สินเชื่อรายย่อย และลูกหนี้สินเชื่อเพื่อผู้บริโภครายย่อย ภายใต้การจัดการสินเชื่อร่วมทางการเงินเป็นสินทรัพย์หลักเป็นจำนวน 7,374.14 ล้านบาท (คิดเป็นร้อยละ 51.27 ของสินทรัพย์รวม) เพิ่มขึ้นจากสิ้นปี 2559 ซึ่งมีลูกหนี้ตามสัญญาเช่าซื้อและขายผ่อนชำระ ลูกหนี้สินเชื่อแก่ผู้บริโภครวมสินทรัพย์ค้ำประกัน และลูกหนี้สินเชื่อเพื่อผู้บริโภครายย่อยภายใต้การจัดการสินเชื่อร่วมทางการเงินสุทธิเท่ากับ 6,577.68 ล้านบาท เพิ่มขึ้นเป็นจำนวน 796.46 ล้านบาท หรือเพิ่มขึ้นคิดเป็นร้อยละ 12.11 จากการขยายธุรกิจจากบริษัทย่อยในต่างประเทศ กัมพูชา ลาว อินโดนีเซีย พม่า บริษัทฯและบริษัทย่อยในประเทศ รวมถึงกลุ่มบริษัทที่มีบริการรูปแบบใหม่ที่เริ่มต้นในประเทศพม่าเป็นสินเชื่อรายย่อยแก่กลุ่มสตรีห้าคน โดยมีระยะเวลาการให้สินเชื่อเฉลี่ย 50 สัปดาห์ เงินลงทุนในบริษัทร่วมจำนวน 2,022.55 ล้านบาท (คิดเป็นร้อยละ 14.06 ของสินทรัพย์รวม) ลดลงจากสิ้นปี 2559 ซึ่งมีเงินลงทุนในบริษัทร่วมเท่ากับ 2,545.43 ล้านบาท (คิดเป็นร้อยละ 14.74 ของสินทรัพย์รวม) ลดลงจำนวน 522.88 ล้านบาท หรือลดลงคิดเป็นร้อยละ 20.54 เนื่องจากผู้บริหารของบริษัทฯ ได้พิจารณาตั้งประมาณการค่าเผื่อผลขาดทุนจากเงินลงทุนในบริษัทร่วม (CCF) ภายใต้หลักความระมัดระวัง ถึงแม้ว่าการทดสอบการตัดย่นค่าไม่ปรากฏว่าเงินลงทุนใน CCF เกิดการตัดย่นค่าแต่อย่างใด อย่างไรก็ตามการตั้งสำรองเป็นรายการที่ไม่ใช่เงินสด บริษัทสามารถกลับรายการสำรอง และรับรู้เป็นรายได้ตามจำนวนสำรองค่าเผื่อการตัดย่นค่าที่เคยตั้งไว้

ณ สิ้นปี 2559 บริษัทมีสินทรัพย์รวม เป็นจำนวน 17,028.87 ล้านบาท เพิ่มขึ้นจากสิ้นปี 2558 ซึ่งมีสินทรัพย์รวม 10,765.12 ล้านบาทเป็นจำนวน 6,263.75 ล้านบาท หรือเพิ่มขึ้นคิดเป็นร้อยละ 58.19 โดยมีลูกหนี้ตามสัญญาเช่าซื้อและขายผ่อนชำระ ลูกหนี้สินเชื่อแก่ผู้บริโภครวมสินทรัพย์ค้ำประกัน และลูกหนี้สินเชื่อเพื่อผู้บริโภครายย่อยภายใต้การจัดการสินเชื่อร่วมทางการเงินเป็นสินทรัพย์หลักเป็นจำนวน 6,577.68 ล้านบาท (คิดเป็นร้อยละ 38.63 ของสินทรัพย์รวม) เพิ่มขึ้นจากสิ้นปี 2558 ซึ่งมีลูกหนี้ตามสัญญาเช่าซื้อและขายผ่อนชำระ ลูกหนี้สินเชื่อแก่ผู้บริโภครวมสินทรัพย์ค้ำประกันสุทธิเท่ากับ 6,188.50 ล้านบาทเป็นจำนวน 389.18 ล้านบาท หรือเพิ่มขึ้นคิดเป็นร้อยละ 6.29 จากการขยายสาขาของบริษัทย่อยในต่างประเทศ ลูกหนี้เงินให้กู้ยืมและดอกเบี้ยค้างรับ 2,754.42 ล้านบาท (คิดเป็นร้อยละ 16.18 ของสินทรัพย์รวม) ลดลงจากปี 2558 ซึ่งมีลูกหนี้เงินให้กู้ยืมและดอกเบี้ยค้างรับ 2,757.52 ล้านบาท ลดลง 3.1 ล้านบาท หรือร้อยละ 0.01 เพื่อสนับสนุนการดำเนินธุรกิจของบริษัทย่อยในต่างประเทศ ในระหว่างปี 2559 บริษัทได้ลงทุนในบริษัทร่วมจำนวน 2,545.43 ล้านบาท (คิดเป็นร้อยละ 14.95 ของสินทรัพย์รวม)

## งบการเงินเฉพาะกิจการ

ณ สิ้นปี 2560 บริษัทมีสินทรัพย์รวม เป็นจำนวน 13,682.17 ล้านบาท ลดลงจากสิ้นปี 2559 ซึ่งมีสินทรัพย์รวม 15,776.67 ล้านบาท เป็นจำนวน 2,094.50 ล้านบาท หรือลดลงคิดเป็นร้อยละ 13.28 โดยมีลูกหนี้ตามสัญญาเช่าซื้อและขายผ่อนชำระเป็นสินทรัพย์หลักเป็นจำนวน 4,119.34 ล้านบาท (คิดเป็นร้อยละ 30.11 ของสินทรัพย์รวม) เพิ่มขึ้นจากสิ้นปี 2559 ซึ่งมีลูกหนี้ตามสัญญาเช่าซื้อและขายผ่อนชำระสุทธิเท่ากับ 3,743.76 ล้านบาท จำนวน 375.58 ล้านบาท หรือเพิ่มขึ้นคิดเป็นร้อยละ 10.03 เป็นไปตามแผนการของบริษัทฯ ที่จะขยายพอร์ตสินเชื่อในประเทศและการคัดกรองคุณภาพสินเชื่อ เงินให้กู้ยืมและดอกเบี้ยค้างรับจากบริษัทเป็นจำนวน 5,511.14 ล้านบาท (คิดเป็นร้อยละ 40.28 ของสินทรัพย์รวม) เพิ่มขึ้นจากสิ้นปี 2559 ซึ่งมีเงินให้กู้ยืมระยะสั้นและดอกเบี้ยค้างรับจากกิจการที่เกี่ยวข้องกันเท่ากับ 5,198.25 ล้านบาท เป็นจำนวน 312.89 ล้านบาท หรือเพิ่มขึ้นคิดเป็นร้อยละ 6.02 และเงินลงทุนในบริษัทย่อยเป็นจำนวน 3,590.30 ล้านบาท (คิดเป็นร้อยละ 26.24 ของสินทรัพย์รวม) ลดลงจากสิ้นปี 2559 ซึ่งมีเงินลงทุนในบริษัทย่อยเท่ากับ 6,017.12 ล้านบาท (คิดเป็นร้อยละ 38.14 ของสินทรัพย์รวม) เป็นจำนวน 2,426.82 ล้านบาท หรือลดลงคิดเป็นร้อยละ 40.33 เนื่องจากผู้บริหารของบริษัทฯ ได้พิจารณาตั้งประมาณการค่าเผื่อนี้ซึ่งจะสูญของเงินลงทุนในบริษัทย่อย ตามจำนวนสำรองค่าเผื่อการด้อยค่าเงินลงทุนในบริษัทร่วมและจำนวนสำรองของหนี้ซึ่งจะสูญของลูกหนี้เงินให้กู้ยืมและดอกเบี้ยค้างรับในงบการเงินรวมของบริษัทฯ อย่างไรก็ตามการตั้งสำรองเป็นรายการที่ไม่ใช่เงินสด ในกรณีที่ได้รับเงินจากลูกหนี้ดังกล่าวในอนาคต บริษัทสามารถถดถอยการสำรองและรับรู้เป็นรายได้ตามจำนวนที่ได้รับ

ณ สิ้นปี 2559 บริษัทมีสินทรัพย์รวม เป็นจำนวน 15,776.67 ล้านบาท เพิ่มขึ้นจากสิ้นปี 2558 ซึ่งมีสินทรัพย์รวม 10,009.15 ล้านบาทเป็นจำนวน 5,767.52 ล้านบาทหรือเพิ่มขึ้นคิดเป็นร้อยละ 57.62 โดยมีลูกหนี้ตามสัญญาเช่าซื้อและขายผ่อนชำระเป็นสินทรัพย์หลักเป็นจำนวน 3,743.76 ล้านบาท (คิดเป็นร้อยละ 23.73 ของสินทรัพย์รวม)ลดลงจากสิ้นปี 2558 ซึ่งมีลูกหนี้ตามสัญญาเช่าซื้อและขายผ่อนชำระสุทธิเท่ากับ 3,882.08 ล้านบาทเป็น 138.32 ล้านบาทหรือลดลงคิดเป็นร้อยละ 3.56 เป็นไปตามแผนการของบริษัทฯ ผ่านรูปแบบธุรกิจที่เรียกว่า “ดิจิทัลไฟแนนซ์” กลยุทธ์ของบริษัทฯ คือการคัดกรองคุณภาพสินเชื่อและรักษาขนาดของพอร์ตสินเชื่อในประเทศไทยในตลาดรถจักรยานยนต์ และขยายสินเชื่อของกลุ่มบริษัทฯ ไปยังตลาดในประเทศกำลังพัฒนา เงินให้กู้ยืมระยะสั้นและดอกเบี้ยค้างรับจากกิจการที่เกี่ยวข้องกันเป็นจำนวน 5,198.25 ล้านบาท (คิดเป็นร้อยละ 32.95 ของสินทรัพย์รวม) เพิ่มขึ้นจากสิ้นปี 2558 ซึ่งมีเงินให้กู้ยืมระยะสั้นและดอกเบี้ยค้างรับจากกิจการที่เกี่ยวข้องกันเท่ากับ 4,016.39 ล้านบาทเป็นจำนวน 1,181.86 ล้านบาทหรือเพิ่มขึ้นคิดเป็นร้อยละ 29.43 และเงินลงทุนในบริษัทย่อยเป็นจำนวน 6,017.12 ล้านบาท (คิดเป็นร้อยละ 38.14 ของสินทรัพย์รวม)เพิ่มขึ้นจากสิ้นปี 2558 ซึ่งมีเงินลงทุนในบริษัทย่อยเท่ากับ 1,200.12 ล้านบาท (คิดเป็นร้อยละ 11.99 ของสินทรัพย์รวม) เป็นจำนวน 4,817 ล้านบาทหรือเพิ่มขึ้นคิดเป็นร้อยละ 401.38 ล้านบาทเพื่อสนับสนุนการดำเนินธุรกิจของบริษัทย่อยในต่างประเทศตามแผนการขยายธุรกิจของกลุ่มบริษัทฯ

## คุณภาพลูกหนี้และการตั้งสำรองหนี้สงสัยจะสูญ

### งบการเงินรวม

บริษัทมีลูกหนี้เข้าซื้อและขายผ่อนชำระซึ่งเป็นลูกหนี้หลักของบริษัท โดยมียอดรวม ณ สิ้นปี 2560 จำนวน 6,553.17 ล้านบาทคิดเป็นร้อยละ 45.57 ของสินทรัพย์รวม โดยบริษัทตั้งค่าเผื่อหนี้สงสัยจะสูญของลูกหนี้เข้าซื้อและขายผ่อนชำระ ณ วันที่ 31 ธันวาคม 2560 2559 และ 2558 ดังต่อไปนี้

อายุของลูกหนี้ค้างชำระ	ยอดลูกหนี้และรายได้ค้างรับหลังหักดอกผลเข้าซื้อและขายผ่อนชำระภาษีมูลค่าเพิ่มและเงินประกันความเสียหาย (ล้านบาท)			ร้อยละ			ค่าเผื่อหนี้สงสัยจะสูญ (ล้านบาท)			อัตราร้อยละของค่าเผื่อหนี้สงสัยจะสูญ		
	2560	2559	2558	2560	2559	2558	2560	2559	2558	2560	2559	2558
ยังไม่ถึงกำหนดชำระ	5,844.66	5,601.39	5,318.37	85.90	85.85	82.99	42.23	40.54	38.85	1.00	1.00	1.00
ค้างชำระ												
1 เดือน	400.00	364.62	379.73	5.88	5.59	5.93	26.48	24.45	31.80	10.00	10.00	10.00
2-3 เดือน	245.47	268.83	322.03	3.61	4.12	5.03	40.24	46.05	62.10	20.00	20.00	20.00
4-6 เดือน	135.65	128.48	142.41	1.99	1.97	2.22	43.50	44.16	55.23	40.00	40.00	40.00
7-9 เดือน	95.33	94.92	118.57	1.40	1.45	1.85	45.06	50.61	69.10	60.00	60.00	60.00
10-12 เดือน	80.93	63.81	118.20	1.19	0.98	1.84	51.63	48.94	94.06	80.00	80.00	80.00
มากกว่า 12 เดือนขึ้นไป	2.04	2.44	8.89	0.03	0.04	0.14	1.77	2.44	8.88	100.00	100.00	100.00
รวม	6,804.08	6,524.49	6,408.20	100.00	100.00	100.00	250.91	257.19	360.02	3.69	3.94	5.62

สำหรับลูกหนี้ตามสัญญาเข้าซื้อและขายผ่อนชำระ ณ สิ้นปี 2560 และ 2559 มีรายละเอียดดังนี้: หนี้ที่ยังไม่ถึงกำหนดชำระ เพิ่มขึ้นจากร้อยละ 85.85 เป็นร้อยละ 85.90 หนี้ค้างชำระ 1 เดือนเพิ่มขึ้นจากร้อยละ 5.59 เป็นร้อยละ 5.88 หนี้ที่ค้างชำระ 2 - 3 เดือนลดลงจากร้อยละ 4.12 เป็นร้อยละ 3.61 หนี้ที่ค้างชำระตั้งแต่ 4 - 6 เดือน เพิ่มขึ้นจากร้อยละ 1.97 เป็นร้อยละ 1.99 หนี้ที่ค้างชำระตั้งแต่ 7 - 9 เดือน ลดลงจากร้อยละ 1.45 เป็นร้อยละ 1.40 หนี้ที่ค้างชำระตั้งแต่ 10 - 12 เดือน เพิ่มขึ้นจากร้อยละ 0.98 เป็นร้อยละ 1.19 หนี้ที่ค้างชำระตั้งแต่ 12 เดือน ขึ้นไปลดลงจากร้อยละ 0.04 เป็นร้อยละ 0.03 แสดงถึงคุณภาพลูกหนี้ที่ดีขึ้น

สำหรับลูกหนี้ตามสัญญาเข้าซื้อและขายผ่อนชำระ ณ สิ้นปี 2559 และ 2558 มีรายละเอียดดังนี้: หนี้ที่ยังไม่ถึงกำหนดชำระ เพิ่มขึ้นจากร้อยละ 82.99 เป็นร้อยละ 85.85 หนี้ค้างชำระ 1 เดือนลดลงจากร้อยละ 5.93 เป็นร้อยละ 5.59 หนี้ที่ค้างชำระ 2 - 3 เดือนลดลงจากร้อยละ 5.03 เป็นร้อยละ 4.12 หนี้ที่ค้างชำระตั้งแต่ 4 - 6 เดือน ลดลงจากร้อยละ 2.22 เป็นร้อยละ 1.97 หนี้ที่ค้างชำระตั้งแต่ 7 - 9 เดือน ลดลงจากร้อยละ 1.85 เป็นร้อยละ 1.45 หนี้ที่ค้างชำระตั้งแต่ 10 - 12 เดือน ลดลงจากร้อยละ 1.84 เป็นร้อยละ 0.98 หนี้ที่ค้างชำระตั้งแต่ 12 เดือน ขึ้นไปลดลงจากร้อยละ 0.14 เป็นร้อยละ 0.04 แสดงถึงคุณภาพลูกหนี้ที่ดีขึ้น

### งบการเงินเฉพาะกิจการ

บริษัทตั้งค่าเผื่อหนี้สงสัยจะสูญ ของลูกหนี้เข้าซื้อและขายผ่อนชำระซึ่งเป็นลูกหนี้ของการดำเนินธุรกิจหลักของบริษัท ณ วันที่ 31 ธันวาคม 2560 2559 และ 2558 ดังต่อไปนี้

อายุของลูกหนี้ค้างชำระ	ยอดลูกหนี้และรายได้ค้างรับหลังหักดอกผลเข้าซื้อและขายผ่อนชำระภาษีมูลค่าเพิ่มและเงินประกันความเสียหาย (ล้านบาท)			ร้อยละ			ค่าเผื่อหนี้สงสัยจะสูญ (ล้านบาท)			อัตราร้อยละของค่าเผื่อหนี้สงสัยจะสูญ		
	2560	2559	2558	2560	2559	2558	2560	2559	2558	2560	2559	2558
ยังไม่ถึงกำหนดชำระ	3,740.93	3,352.81	3,359.82	86.61	85.34	80.52	36.88	33.05	33.15	1.00	1.00	1.00
ค้างชำระ												
1 เดือน	229.13	228.88	269.18	5.30	5.83	6.45	22.70	22.70	26.68	10.00	10.00	10.00
2-3 เดือน	158.80	176.05	229.61	3.68	4.48	5.50	31.49	34.97	45.58	20.00	20.00	20.00
4-6 เดือน	79.89	76.37	113.83	1.85	1.94	2.73	31.72	30.35	45.22	40.00	40.00	40.00
7-9 เดือน	56.25	59.84	99.91	1.30	1.52	2.40	33.56	35.72	59.60	60.00	60.00	60.00
10-12 เดือน	52.56	32.57	97.91	1.22	0.83	2.35	41.87	25.97	77.95	80.00	80.00	80.00
มากกว่า 12 เดือนขึ้นไป	1.52	2.30	2.46	0.04	0.06	0.05	1.52	2.30	2.45	100.00	100.00	100.00
รวม	4,319.08	3,928.82	4,172.72	100.00	100.00	100.00	199.74	185.06	290.63	4.62	4.71	6.97

### งบการเงินเฉพาะกิจการ

เมื่อเปรียบเทียบ ณ สิ้นปี 2560 และ ณ สิ้นปี 2559 สัดส่วนของลูกหนี้เข้าซื้อและขายผ่อนชำระซึ่งแบ่งเป็นหนี้ที่ยังไม่ถึงกำหนดชำระ เพิ่มขึ้นจากร้อยละ 85.34 เป็นร้อยละ 86.61 หนี้ค้างชำระ 1 เดือนลดลงจากร้อยละ 5.83 เป็นร้อยละ 5.30 หนี้ที่ค้างชำระ 2 – 3 เดือนลดลงจากร้อยละ 4.48 เป็นร้อยละ 3.68 หนี้ที่ค้างชำระตั้งแต่ 4 - 6 เดือน ลดลงจากร้อยละ 1.94 เป็นร้อยละ 1.85 หนี้ที่ค้างชำระตั้งแต่ 7 – 9 เดือน ลดลงจากร้อยละ 1.52 เป็น ร้อยละ 1.30 หนี้ที่ค้างชำระตั้งแต่ 10 – 12 เดือน เพิ่มขึ้นจากร้อยละ 0.83 เป็นร้อยละ 1.22 หนี้ที่ค้างชำระตั้งแต่ 12 เดือน ขึ้นไปลดลงจากร้อยละ 0.06 เป็นร้อยละ 0.04 แสดงถึงคุณภาพลูกหนี้ที่ดีขึ้น

เมื่อเปรียบเทียบ ณ สิ้นปี 2559 และ ณ สิ้นปี 2558 สัดส่วนของลูกหนี้เข้าซื้อและขายผ่อนชำระซึ่งแบ่งเป็นหนี้ที่ยังไม่ถึงกำหนดชำระ เพิ่มขึ้นจากร้อยละ 80.52 เป็นร้อยละ 85.34 หนี้ค้างชำระ 1 เดือนลดลงจากร้อยละ 6.45 เป็นร้อยละ 5.83 หนี้ที่ค้างชำระ 2 – 3 เดือนลดลงจากร้อยละ 5.50 เป็นร้อยละ 4.48 หนี้ที่ค้างชำระตั้งแต่ 4 - 6 เดือน ลดลงจากร้อยละ 2.73 เป็นร้อยละ 1.94 หนี้ที่ค้างชำระตั้งแต่ 7 – 9 เดือน ลดลงจากร้อยละ 2.40 เป็น ร้อยละ 1.52 หนี้ที่ค้างชำระตั้งแต่ 10 – 12 เดือน ลดลงจากร้อยละ 2.35 เป็นร้อยละ 0.83 หนี้ที่ค้างชำระตั้งแต่ 12 เดือน ขึ้นไปเพิ่มขึ้นจากร้อยละ 0.05 เป็นร้อยละ 0.06

## ค่าเผื่อหนี้สงสัยจะสูญ

### งบการเงินรวม

ณ สิ้นปี 2560 ค่าเผื่อหนี้สงสัยจะสูญเท่ากับ 250.91 ล้านบาท ลดลงจาก 257.19 ล้านบาทหรือลดลงคิดเป็นร้อยละ 2.44 ซึ่งสำรวจลดลงในหลายระดับชั้น โดยเฉพาะกลุ่มค้างชำระ 2-3 เดือน ซึ่งตั้งสำรองร้อยละ 20 มีค่าเผื่อหนี้สงสัยจะสูญเท่ากับ 40.24 ล้านบาท ลดลงจาก 46.05 ล้านบาท ณ สิ้นปี 2559 หรือลดลงร้อยละ 12.62 กลุ่มค้างชำระ 7-9 เดือน ซึ่งตั้งสำรองร้อยละ 60 มีค่าเผื่อหนี้สงสัยจะสูญเท่ากับ 45.06 ล้านบาท ลดลงจาก 50.61 ล้านบาท ณ สิ้นปี 2559 หรือลดลงร้อยละ 10.97 และบริษัทมีอัตราร้อยละของค่าเผื่อหนี้สงสัยจะสูญต่อลูกหนี้ลดลงจากร้อยละ 3.94 ในปี 2559 เป็นร้อยละ 3.69 ในปี 2560 โดยมุ่งเน้นการคัดกรองคุณภาพลูกหนี้จากความเข้มงวดในการอนุมัติสินเชื่อ และการพัฒนาระบบการติดตามหนี้

ณ สิ้นปี 2559 ค่าเผื่อหนี้สงสัยจะสูญเท่ากับ 257.19 ล้านบาท ลดลงจาก 360.02 ล้านบาทหรือลดลงคิดเป็นร้อยละ 25.56 ซึ่งสำรวจลดลงในหลายระดับชั้น โดยเฉพาะกลุ่มค้างชำระ 2-3 เดือน ซึ่งตั้งสำรองร้อยละ 20 มีค่าเผื่อหนี้สงสัยจะสูญเท่ากับ 46.05 ล้านบาท ลดลงจาก 62.10 ล้านบาท ณ สิ้นปี 2558 หรือลดลงร้อยละ 25.85 กลุ่มค้างชำระ 4-6 เดือน ซึ่งตั้งสำรองร้อยละ 40 มีค่าเผื่อหนี้สงสัยจะสูญเท่ากับ 44.16 ล้านบาท ลดลงจาก 55.23 ล้านบาท ณ สิ้นปี 2558 หรือลดลงร้อยละ 20.04 กลุ่มค้างชำระ 10-12 เดือน ซึ่งตั้งสำรองร้อยละ 80 มีค่าเผื่อหนี้สงสัยจะสูญเท่ากับ 48.94 ล้านบาท ลดลงจาก 94.06 ล้านบาท ณ สิ้นปี 2558 หรือลดลงร้อยละ 47.97 และ มากกว่า 12 เดือนขึ้นไป ซึ่งตั้งสำรองร้อยละ 100 มีค่าเผื่อหนี้สงสัยจะสูญเท่ากับ 2.44 ล้านบาท ลดลงจาก 8.88 ล้านบาท ณ สิ้นปี 2558 หรือลดลงร้อยละ 72.52 โดยสาเหตุการลดลงของค่าเผื่อหนี้สงสัยจะสูญมาจากการขยายสินเชื่อในอัตราที่ลดลงตามภาวะเศรษฐกิจ โดยมุ่งเน้นการคัดกรองคุณภาพลูกหนี้จากความเข้มงวดในการอนุมัติสินเชื่อ และการพัฒนาระบบการติดตามหนี้

### งบการเงินเฉพาะกิจการ

ณ สิ้นปี 2560 ค่าเผื่อหนี้สงสัยจะสูญเท่ากับ 199.74 ล้านบาท เพิ่มขึ้นจาก 185.06 ล้านบาทหรือเพิ่มขึ้นคิดเป็นร้อยละ 7.93 ส่วนใหญ่เป็นการเพิ่มขึ้นในกลุ่มค้างชำระ 10-12 เดือน ซึ่งตั้งสำรองร้อยละ 80 มีค่าเผื่อหนี้สงสัยจะสูญเท่ากับ 41.87 ล้านบาท เพิ่มขึ้นจาก 25.97 ล้านบาทจาก ณ สิ้นปี 2559 แต่อย่างไรก็ตาม บริษัทมีอัตราร้อยละของค่าเผื่อหนี้สงสัยจะสูญต่อลูกหนี้ลดลงจากร้อยละ 4.71 ในปี 2559 เป็นร้อยละ 4.62 ในปี 2560 เกิดจากการขยายพอร์ตสินเชื่อในประเทศไทย โดยมุ่งเน้นการคัดกรองคุณภาพลูกหนี้

ณ สิ้นปี 2559 ค่าเผื่อหนี้สงสัยจะสูญเท่ากับ 185.06 ล้านบาท ลดลงจาก 290.63 ล้านบาทหรือลดลงคิดเป็นร้อยละ 36.33 ซึ่งสำรวจลดลงในทุกระดับชั้น โดยเฉพาะกลุ่มค้างชำระ 7-9 เดือน ซึ่งตั้งสำรองร้อยละ 60 มีค่าเผื่อหนี้สงสัยจะสูญเท่ากับ 35.72 ล้านบาท ลดลงจาก 59.60 ล้านบาท จาก ณ สิ้นปี 2558 หรือลดลงร้อยละ 40.06 กลุ่มค้างชำระ 10-12 เดือน ซึ่งตั้งสำรองร้อยละ 80 มีค่าเผื่อหนี้สงสัยจะสูญเท่ากับ 25.97 ล้านบาท ลดลงจาก 77.95 ล้านบาท จาก ณ สิ้นปี 2558 หรือลดลงร้อยละ 66.68 โดยสาเหตุการลดลงของค่าเผื่อหนี้สงสัยจะสูญมาจากการขยายสินเชื่อในอัตราที่ลดลงตามภาวะเศรษฐกิจ โดยมุ่งเน้นการคัดกรองคุณภาพลูกหนี้จากความเข้มงวดในการอนุมัติสินเชื่อ และการพัฒนาระบบการติดตามหนี้



## หนี้สิน

### งบการเงินรวม

ณ สิ้นปี 2560 บริษัทมีหนี้สินรวมเป็นจำนวน 8,656.38 ล้านบาท ลดลงจากสิ้นปี 2559 ซึ่งมีหนี้สินรวมเท่ากับ 8,764.76 ล้านบาทเป็นจำนวน 108.39 ล้านบาทหรือคิดเป็นร้อยละ 1.24 ซึ่งหนี้สินส่วนใหญ่คือหุ้นกู้ หุ้นกู้แปลงสภาพ 130 ล้านดอลลาร์สหรัฐ และ 70 ล้านดอลลาร์สหรัฐที่ออกระหว่างไตรมาสที่ 3/2559 และไตรมาสที่ 1/2560 ตามลำดับ เพื่อรองรับการขยายธุรกิจในภูมิภาคและต่างประเทศ

ณ สิ้นปี 2559 บริษัทมีหนี้สินรวมเป็นจำนวน 8,764.76 ล้านบาท เพิ่มขึ้นจากสิ้นปี 2558 ซึ่งมีหนี้สินรวมเท่ากับ 3,183.66 ล้านบาทเป็นจำนวน 5,581.10 ล้านบาทหรือคิดเป็นร้อยละ 175.30 ซึ่งหนี้สินส่วนใหญ่คือเงินกู้ยืมจากสถาบันการเงิน หุ้นกู้ และหุ้นกู้แปลงสภาพ 130 ล้านดอลลาร์สหรัฐที่ออกระหว่างไตรมาสที่ 3/2559 เพื่อรองรับการขยายธุรกิจในภูมิภาคและต่างประเทศ

### งบการเงินเฉพาะกิจการ

ณ สิ้นปี 2560 บริษัทมีหนี้สินรวมเป็นจำนวน 8,349.92 ล้านบาทลดลงจากสิ้นปี 2559 ซึ่งมีหนี้สินรวมเท่ากับ 8,401.23 ล้านบาทเป็นจำนวน 51.32 ล้านบาทหรือคิดเป็นร้อยละ 0.61 ซึ่งหนี้สินส่วนใหญ่คือหุ้นกู้ หุ้นกู้แปลงสภาพ 130 ล้านดอลลาร์สหรัฐ และ 70 ล้านดอลลาร์สหรัฐที่ออกระหว่างไตรมาสที่ 3/2559 และไตรมาสที่ 1/2560 ตามลำดับ เพื่อรองรับการขยายธุรกิจเข้าซื้อของบริษัทและกลุ่มบริษัทฯ ไปยังตลาดในประเทศกำลังพัฒนา

ณ สิ้นปี 2559 บริษัทมีหนี้สินรวมเป็นจำนวน 8,401.23 ล้านบาทเพิ่มขึ้นจากสิ้นปี 2558 ซึ่งมีหนี้สินรวมเท่ากับ 2,900.09 ล้านบาทเป็นจำนวน 5,501.15 ล้านบาทหรือคิดเป็นร้อยละ 189.69 ซึ่งหนี้สินส่วนใหญ่คือเงินกู้ยืมจากสถาบันการเงิน หุ้นกู้ และหุ้นกู้แปลงสภาพ 130 ล้านดอลลาร์สหรัฐที่ออกระหว่างไตรมาสที่ 3/2559 เพื่อรองรับการขยายธุรกิจเข้าซื้อของบริษัทและกลุ่มบริษัทฯ ไปยังตลาดในประเทศกำลังพัฒนา

## ส่วนของผู้ถือหุ้น

### งบการเงินรวม

ณ สิ้นปี 2560 ส่วนของผู้ถือหุ้นของบริษัทใหญ่เท่ากับ 5,600.18 ล้านบาทประกอบด้วยทุนที่ออกและชำระแล้วส่วนเกินมูลค่าหุ้น และขาดทุนสะสม 52.14 ล้านบาท ซึ่งลดลงจากปี 2559 ซึ่งเป็นกำไรสะสม 1,959.90 ล้านบาท โดยรวมส่วนของผู้ถือหุ้นของบริษัทใหญ่ลดลงจากปี 2559 เป็นจำนวน 2,571.64 ล้านบาทหรือคิดเป็นร้อยละ 31.47 โดยส่วนใหญ่เกิดจากขาดทุนสะสมที่เพิ่มขึ้น ซึ่งในปี 2560 เป็นขาดทุนสะสมจากการตั้งประมาณการค่าเผื่อหนี้สงสัยจะสูญของลูกหนี้เงินให้กู้ยืมภายใต้ข้อพิพาท ค่าเผื่อหนี้สงสัยจะสูญในลูกหนี้เงินให้กู้ยืมและดอกเบี้ยค้างรับ และค่าเผื่อการด้อยค่าเงินลงทุนในบริษัทร่วม อย่างไรก็ตามการตั้งสำรองเป็นรายการที่ไม่ใช่เงินสด ในกรณีที่ได้รับเงินจากลูกหนี้ในอนาคต บริษัทสามารถกลับรายการสำรองและรับรู้เป็นรายได้ตามจำนวนที่ได้รับ

ณ สิ้นปี 2559 ส่วนของผู้ถือหุ้นของบริษัทใหญ่เท่ากับ 8,171.82 ล้านบาทประกอบด้วยทุนที่ออกและชำระแล้วส่วนเกินมูลค่าหุ้น ซึ่งไม่แตกต่างจากงบการเงินเฉพาะกิจการ และกำไรสะสม 1,959.90 ล้านบาท ซึ่งเพิ่มขึ้น 599.12 ล้านบาท จากปี 2558 โดยรวมส่วนของผู้ถือหุ้นของบริษัทใหญ่เพิ่มขึ้นจากปี 2558 เป็นจำนวน 590.36 ล้านบาทหรือคิดเป็นร้อยละ 7.79

### งบการเงินเฉพาะกิจการ

ณ สิ้นปี 2560 ส่วนของผู้ถือหุ้นเท่ากับ 5,332.25 ล้านบาทประกอบด้วยทุนที่ออกและชำระแล้วเท่ากับ 762.77 ล้านบาท ส่วนเกินมูลค่าหุ้น 5,192.67 ล้านบาทและขาดทุนสะสม 682.64 ล้านบาท โดยรวมแล้วส่วนของผู้ถือหุ้นลดลงจากปี 2559 เป็น 2,043.18 ล้านบาทหรือคิดเป็นร้อยละ 27.70 โดยส่วนใหญ่เกิดจากขาดทุนสะสมที่เพิ่มขึ้น ซึ่งในปี 2559 เป็นกำไรสะสมจากการสำรองตามจำนวนสำรองค่าเผื่อการด้อยค่าเงินลงทุนในบริษัทร่วมและจำนวนสำรองของหนี้สงสัยจะสูญของลูกหนี้เงินให้กู้ยืมและดอกเบี้ยค้างรับในงบการเงินรวมของบริษัทฯ อย่างไรก็ตามการตั้งสำรองเป็นรายการที่ไม่ใช่เงินสด ในกรณีที่ได้รับเงินจากลูกหนี้ในอนาคต บริษัทสามารถกลับรายการสำรอง และรับรู้เป็นรายได้ตามจำนวนที่ได้รับ

ณ สิ้นปี 2559 ส่วนของผู้ถือหุ้นเท่ากับ 7,375.44 ล้านบาทประกอบด้วยทุนที่ออกและชำระแล้วเท่ากับ 762.76 ล้านบาท ส่วนเกินมูลค่าหุ้น 5,191.56 ล้านบาทและกำไรสะสม 1,410.71 ล้านบาท โดยรวมแล้วส่วนของผู้ถือหุ้นเพิ่มขึ้นจากปี 2558 เป็น 266.38 ล้านบาท หรือคิดเป็นร้อยละ 3.75 โดยมีสาเหตุหลักมาจากทุนที่ออกและชำระแล้วเพิ่มขึ้น 49.12 ล้านบาท และส่วนเกินมูลค่าหุ้นสามัญเพิ่มขึ้น 936.93 ล้านบาท จากการใช้สิทธิตามใบสำคัญแสดงสิทธิ เงินรับล่วงหน้าค่าหุ้นลดลง 980.68 ล้านบาท กำไรสะสมเพิ่มขึ้น 250.97 ล้านบาท จากกำไรเบ็ดเสร็จรวมสำหรับปี 482.22 ล้านบาทหักออกด้วยเงินปันผลจ่าย 231.24 ล้านบาท

## สภาพคล่อง

### งบการเงินรวม

สำหรับปี 2560 บริษัทมีเงินสดและรายการเทียบเท่าเงินสด เพิ่มขึ้นสุทธิ 528.68 ล้านบาท ส่งผลให้เงินสดและรายการเทียบเท่าเงินสดปลายปีมีจำนวน 3,079.90 ล้านบาทซึ่งบริษัทมีเงินสดสุทธิที่ได้มาและใช้ไปในกิจกรรมต่างๆ ดังนี้

เงินสดสุทธิได้มาจากกิจกรรมดำเนินงานจำนวน 1,715.15 ล้านบาทโดยเป็นกำไรสุทธิจากกิจกรรมดำเนินงานก่อนการเปลี่ยนแปลงในสินทรัพย์และหนี้สินจำนวน 1,760.18 ล้านบาท ลูกหนี้ตามสัญญาเช่าซื้อและขายผ่อนชำระ ลูกหนี้สินเชื่อแก่ผู้บริโภครวมโดยมีสินทรัพย์ค้ำประกัน ลูกหนี้สินเชื่อรายย่อย และลูกหนี้สินเชื่อเพื่อผู้บริโภครายย่อยภายใต้การจัดการสินเชื่อร่วมทางการเงินเพิ่มขึ้น 1,066.03 ล้านบาท ลูกหนี้เงินให้กู้ยืมภายใต้ข้อพิพาทและลูกหนี้เงินให้กู้ยืมและดอกเบี้ยค้างรับลดลง 1,929.15 ล้านบาท และจ่ายดอกเบี้ย 404.19 ล้านบาท

เงินสดสุทธิใช้ไปในกิจกรรมลงทุนจำนวน 316.01 ล้านบาทโดยซื้อเงินลงทุนในบริษัทย่อย 18.58 ล้านบาท ซื้อเงินลงทุนระยะยาว 192.72 ล้านบาท เงินลงทุนชั่วคราว 47.80 ล้านบาท จ่ายซื้ออุปกรณ์และสินทรัพย์ไม่มีตัวตน 106.54 ล้านบาท ดอกเบี้ยรับ 34.01 ล้านบาท และเงินปันผลรับ 32.08 ล้านบาท

เงินสดสุทธิใช้ไปในกิจกรรมจัดหาเงินจำนวน 83.59 ล้านบาทโดยเป็นเงินสดรับจากเงินกู้ระยะยาว 889.58 ล้านบาท จากเงินกู้ยืมระยะสั้นจากกิจการที่เกี่ยวข้องกัน 344.50 ล้านบาท จากการหุ้นกู้แปลงสภาพ 1,959.55 ล้านบาท ชำระคืนเงินกู้ยืมระยะยาว 1,560.01 ล้านบาท ชำระคืนเงินกู้ยืมระยะสั้นจากกิจการที่เกี่ยวข้องกัน 347.84 ล้านบาทชำระคืนหุ้นกู้ 500.00 ล้านบาท และจ่ายเงินปันผล 415.09 ล้านบาท

สำหรับปี 2559 บริษัทมีเงินสดและรายการเทียบเท่าเงินสด เพิ่มขึ้นสุทธิ 1,506 ล้านบาท ส่งผลให้เงินสดและรายการเทียบเท่าเงินสดปลายปีมีจำนวน 2,551.22 ล้านบาทซึ่งบริษัทมีเงินสดสุทธิที่ได้มาและใช้ไปในกิจกรรมต่างๆ ดังนี้

เงินสดสุทธิได้มาจากกิจกรรมดำเนินงานจำนวน 487.19 ล้านบาทโดยเป็นกำไรสุทธิจากกิจกรรมดำเนินงานก่อนการเปลี่ยนแปลงในสินทรัพย์และหนี้สินจำนวน 1,832.43 ล้านบาทลูกหนี้เช่าซื้อรถจักรยานยนต์ลูกหนี้สินเชื่อแก่ผู้บริโภค ลูกหนี้เงินให้กู้ยืมและดอกเบี้ยค้างรับเพิ่มขึ้น 1,483.73 ล้านบาท และสินทรัพย์รอการขายเพิ่มขึ้น 256.08 ล้านบาท

เงินสดสุทธิใช้ไปในกิจกรรมลงทุนจำนวน 3,218.02 ล้านบาทโดยซื้อเงินลงทุนในบริษัทร่วม 2,489.02 ล้านบาท ซื้อเงินลงทุนระยะยาว 414.50 ล้านบาท เงินจ่ายล่วงหน้าค่าหุ้นสำหรับการลงทุนในบริษัทย่อย 261.98 ล้านบาท ดอกเบี้ยรับ 28.26 ล้านบาท จ่ายซื้ออุปกรณ์และสินทรัพย์ไม่มีตัวตน 100.11 ล้านบาทและรับชำระคืนเงินให้กู้ยืมระยะสั้น 18.78 ล้านบาท

เงินสดสุทธิได้มาจากกิจกรรมจัดหาเงินจำนวน 5,238.21 ล้านบาทโดยเป็นเงินสดรับจากเงินกู้ระยะยาว 1,765.63 ล้านบาท จากการออกหุ้นกู้ 1,500 ล้านบาท จากการหุ้นกู้แปลงสภาพ 4,521.83 ล้านบาท เงินรับล่วงหน้าจากการออกหุ้น

กู้แปลงสภาพ 465.80 ล้านบาท ชำระคืนเงินกู้ยืมระยะยาว 3,032.26 ล้านบาทค่าใช้จ่ายในการออกหุ้นกู้ 50.43 ล้านบาท และจ่ายเงินปันผล 231.24 ล้านบาท

### งบการเงินเฉพาะกิจการ

สำหรับปี 2560 บริษัทมีเงินสดและรายการเทียบเท่าเงินสด ลดลงสุทธิ 348.78 ล้านบาท ส่งผลให้เงินสดและรายการเทียบเท่าเงินสดปลายปีมีจำนวน 119.94 ล้านบาท ซึ่งบริษัทมีเงินสดสุทธิที่ได้มาและใช้ไปในกิจกรรมต่างๆ ดังนี้

เงินสดสุทธิใช้ไปในกิจกรรมดำเนินงานจำนวน 196.17 ล้านบาทโดยเป็นกำไรสุทธิจากกิจกรรมดำเนินงานก่อนการเปลี่ยนแปลงในสินทรัพย์และหนี้สินจำนวน 926.96 ล้านบาท และมีลูกหนี้เข้าซื้อรถจักรยานยนต์เพิ่มขึ้น 576.16 ล้านบาท สินทรัพย์รอการขายเพิ่มขึ้น 197.12 ล้านบาท เจ้าหนี้อื่นๆ เพิ่มขึ้น 53.30 ล้านบาทและจ่ายดอกเบี้ย 286.03 ล้านบาท

เงินสดสุทธิใช้ไปในกิจกรรมลงทุนจำนวน 23.71 ล้านบาทโดยให้กู้ยืมระยะสั้นแก่บริษัทย่อย 1,770.52 ล้านบาท รับชำระคืนเงินให้กู้ยืมระยะสั้นแก่บริษัทย่อย 866.06 ล้านบาทจ่ายซื้ออุปกรณ์และสินทรัพย์ไม่มีตัวตน 43.29 ล้านบาท เงินปันผลรับ 343.77 ล้านบาท และดอกเบี้ยรับ 579.94 ล้านบาท

เงินสดสุทธิใช้ไปจากกิจกรรมจัดหาเงินจำนวน 128.91 ล้านบาทโดยเป็นเงินสดรับจากเงินกู้ระยะยาว 730.00 ล้านบาท ชำระคืนเงินกู้ยืมระยะยาว 1,307.13 ล้านบาทจากเงินกู้ยืมจากกิจการที่เกี่ยวข้องกัน 120.00 ล้านบาท จากการหุ้นกู้แปลงสภาพ 1,959.55 ล้านบาท และจ่ายเงินปันผล 415.09 ล้านบาท

สำหรับปี 2559 บริษัทมีเงินสดและรายการเทียบเท่าเงินสด ลดลงสุทธิ 83.50 ล้านบาท ส่งผลให้เงินสดและรายการเทียบเท่าเงินสดปลายปีมีจำนวน 468.72 ล้านบาท ซึ่งบริษัทมีเงินสดสุทธิที่ได้มาและใช้ไปในกิจกรรมต่างๆ ดังนี้

เงินสดสุทธิได้มาจากกิจกรรมดำเนินงานจำนวน 498.42 ล้านบาทโดยเป็นกำไรสุทธิจากกิจกรรมดำเนินงานก่อนการเปลี่ยนแปลงในสินทรัพย์และหนี้สินจำนวน 1,022.07 ล้านบาท และมีลูกหนี้เข้าซื้อรถจักรยานยนต์เพิ่มขึ้น 82.64 ล้านบาท สินทรัพย์รอการขายเพิ่มขึ้น 230.93 ล้านบาท และเจ้าหนี้อื่นๆ ลดลง 102.41 ล้านบาท

เงินสดสุทธิใช้ไปในกิจกรรมลงทุนจำนวน 5,763.78 ล้านบาทโดยให้กู้ยืมระยะสั้นแก่บริษัทย่อย 5,743.72 ล้านบาท รับชำระคืนเงินให้กู้ยืมระยะสั้น 18.78 ล้านบาทจ่ายซื้ออุปกรณ์และสินทรัพย์ไม่มีตัวตน 41.58 ล้านบาท

เงินสดสุทธิได้มาจากกิจกรรมจัดหาเงินจำนวน 5,181.85 ล้านบาทโดยเป็นเงินสดรับจากเงินกู้ระยะยาว 1,655.00 ล้านบาท จากเงินกู้ยืมจากกิจการที่เกี่ยวข้องกัน 210 ล้านบาท จากการออกหุ้นกู้ 1,500 ล้านบาท จากการหุ้นกู้แปลงสภาพ 4,521.83 ล้านบาท เงินรับล่วงหน้าจากการออกหุ้นกู้แปลงสภาพ 465.80 ล้านบาท ชำระคืนเงินกู้ยืมระยะยาว 2,963.85 ล้านบาทและจ่ายเงินปันผล 231.24 ล้านบาท

## โครงสร้างเงินทุน

### งบการเงินรวม

โครงสร้างเงินทุนของบริษัท ณ สิ้นปี 2560 2559 และ 2558 บริษัทมีอัตราส่วนหนี้สินต่อส่วนของผู้ถือหุ้นเป็น 1.51 เท่า 1.06 เท่า และ 0.42 เท่า ตามลำดับ อัตราส่วนหนี้สินต่อส่วนของผู้ถือหุ้นเพิ่มมีแนวโน้มเพิ่มขึ้นในปี 2560 จากส่วนของผู้ถือหุ้นที่ลดลงจากการตั้งสำรองค่าเผื่อการด้อยค่าและค่าเผื่อหนี้สงสัยจะสูญ ส่วนหนี้สินรวมนั้นเปลี่ยนแปลงจากปี 2559 เพียงเล็กน้อย

### งบการเงินเฉพาะกิจการ

โครงสร้างเงินทุนของบริษัท ณ สิ้นปี 2560 2559 และ 2558 บริษัทมีอัตราส่วนหนี้สินต่อส่วนของผู้ถือหุ้นเป็น 1.57 เท่า 1.14 เท่า และ 0.41 เท่าตามลำดับ อัตราส่วนหนี้สินต่อส่วนของผู้ถือหุ้นมีแนวโน้มที่เพิ่มขึ้นในปี 2560 จากส่วนของผู้ถือหุ้นที่ลดลงจากการตั้งสำรองค่าเผื่อการด้อยค่าเงินลงทุนในบริษัทย่อย ส่วนหนี้สินรวมนั้นเปลี่ยนแปลงเล็กน้อยจากปี 2559

## ปัจจัยที่มีผลกระทบต่อการดำเนินงานในอนาคต

### 1. สถานการณ์เศรษฐกิจและทางการเมือง

การขยายตัวของธุรกิจให้สินเชื่อเช่าซื้อจักรยานยนต์ ได้รับผลกระทบโดยตรงจากสภาวะอุตสาหกรรมการผลิตจักรยานยนต์ ซึ่งมักจะมีทิศทางเดียวกันกับภาพรวมของเศรษฐกิจ สำหรับในปี 2561 สถานการณ์ทางการเมืองยังมีความสงบ และอยู่ระหว่างการดำเนินการภายใต้ Road Map อันจะนำไปสู่การเลือกตั้งในปี 2561 จึงยังไม่น่าจะมีเหตุการณ์ใดๆ ที่จะส่งผลกระทบต่อเสถียรภาพของรัฐบาลได้ในระหว่างนี้ จึงเป็นโอกาสที่รัฐบาลจะสามารถดำเนินนโยบายต่างๆ เพื่อการขับเคลื่อนเศรษฐกิจได้อย่างมีประสิทธิภาพ โดยเฉพาะการอนุมัติโครงการขนาดใหญ่ที่สามารถกระตุ้นเศรษฐกิจจากการบริโภคภายในประเทศได้ และการออกกฎระเบียบใหม่ และปรับปรุงกฎระเบียบเดิม ซึ่งจะเป็นรากฐานสำคัญในการพัฒนาเศรษฐกิจต่อไปในอนาคต

### 2. ความต้องการใช้รถจักรยานยนต์

ความต้องการของใช้รถจักรยานยนต์อาจเกิดภาวะอิมตัวได้ในอนาคต เมื่อพิจารณาจากแนวโน้มของปริมาณรถจักรยานยนต์ที่จดทะเบียนในเขตกรุงเทพมหานคร ปริมณฑล และบางพื้นที่ในต่างจังหวัด ตลอดจนนโยบายรัฐบาลบางอย่าง ซึ่งอาจส่งเสริมให้เกิดการใช้พาหนะทดแทนรถจักรยานยนต์โดยทางอ้อม แต่อย่างไรก็ตามเมื่อพิจารณาจากสภาพการจราจรและวิถีการดำเนินชีวิตของคนไทยในปัจจุบัน เชื่อว่าจักรยานยนต์จะยังคงเป็นที่ต้องการต่อไปอีกหลายปี

### 3. การขยายธุรกิจ在不同ประเทศ

บริษัทฯ มีเป้าหมายในการดำเนินธุรกิจ โดยมุ่งเน้นการขยายการให้บริการสินเชื่อเช่าซื้อรถจักรยานยนต์ เครื่องมือและเครื่องจักรทางการเกษตร และการให้บริการสินเชื่อรายย่อย ในภูมิภาคอาเซียนเพื่อขยายฐานลูกค้า เพิ่มผลกำไร และกระจายความเสี่ยง เนื่องจากตลาดของการให้บริการสินเชื่อเช่าซื้อและสินเชื่อรายย่อยในหลายประเทศของภูมิภาคอาเซียนยังอยู่ในช่วงเริ่มต้นและมีโอกาสเติบโตสูง

## เงินลงทุนในบริษัทย่อย

### Group Leasing (Lao) Company Limited (“GLL”)

บริษัทฯ ได้ขยายธุรกิจไปยังประเทศลาว โดยก่อตั้งบริษัท GL Leasing (Lao) Co., Ltd. หรือ GLL เพื่อประกอบธุรกิจให้บริการเช่าซื้อรถจักรยานยนต์ฮอนด้า และ รถแทรกเตอร์ คูโบต้าในประเทศ สปป. ลาวโดยบริษัทฯ ถือหุ้นผ่าน Group Lease Holding Pte, Ltd. ปัจจุบันได้เปิดจุดให้บริการสินเชื่ออยู่ในร้านของตัวแทนจำหน่ายผลิตภัณฑ์ฮอนด้า จำนวน 53 แห่ง ซึ่งครอบคลุมทุกจังหวัดของประเทศลาว ส่วนจุดให้บริการสินเชื่อของผลิตภัณฑ์คูโบต้า นั้น GLL มีจุดให้บริการอยู่ทุกร้านของตัวแทนจำหน่ายคูโบต้าในประเทศลาว รวมจำนวน 14 แห่ง ส่งผลให้ GLL สามารถทำได้ถึงจุดคุ้มทุนหลังเปิดดำเนินงานเพียง 10 เดือนเท่านั้น

### GL Finance Plc. (“GLF”)

บริษัทย่อยในประเทศกัมพูชาได้ขยายศูนย์บริการ (POS – Point of Sales) ทั่วประเทศกัมพูชา โดยให้บริการสินเชื่อเช่าซื้อรถจักรยานยนต์ฮอนด้า 159 แห่ง และให้สินเชื่อเครื่องจักรกลการเกษตรคูโบต้า 22 แห่ง ซึ่งด้วยสิทธิในการให้บริการสินเชื่อเช่าซื้อรถจักรยานยนต์ฮอนด้าแต่เพียงผู้เดียวในประเทศกัมพูชาทำให้การขยายธุรกิจเป็นไปได้อย่างรวดเร็ว ปัจจุบันบริษัทย่อยในประเทศกัมพูชาสร้างผลกำไรให้กับกลุ่มบริษัทเป็นอย่างมากและยังมีศักยภาพที่จะเติบโตได้อีกมาก

### PT. Group Lease Finance Indonesia (“GLFI”)

ในปี 2559 บริษัทได้ขยายตลาดไปยังประเทศอินโดนีเซียโดยเป็นการร่วมทุนระหว่างบริษัทย่อย GLH กับบริษัท J Trust Asia Pte. Ltd. และคู่ค้าชาวอินโดนีเซีย โดย GLH สามารถรวมงบการเงินของ GLFI ได้ 80% ซึ่งปัจจุบัน GLFI ขยายจุดให้บริการสินเชื่อจำนวน 29 แห่งอยู่ในร้านของตัวแทนจำหน่ายผลิตภัณฑ์คูโบต้า ซึ่งครอบคลุมพื้นที่ทั้งหมดของประเทศอินโดนีเซีย จุดให้บริการสินเชื่อจำนวน 57 แห่งอยู่ในร้านของตัวแทนจำหน่ายผลิตภัณฑ์ฮอนด้า และจุดให้บริการสินเชื่อจำนวน 12 แห่งอยู่ในร้านของตัวแทนจำหน่ายผลิตภัณฑ์ทาธา มอเตอร์ส ไม่เพียงแต่บริการให้เช่าซื้อ แต่ในปี 2560 GLFI ได้เริ่มดำเนินธุรกิจปล่อยสินเชื่อรายย่อย ปัจจุบัน GLFI ขยายจุดให้บริการสินเชื่อรายย่อย จำนวน 26 แห่ง ซึ่งได้รับกระแสตอบรับที่ดีและประสบความสำเร็จอย่างยิ่ง

### BG Microfinance Myanmar Co., Ltd. (“BGMM”)

ในปี 2560 บริษัทขยายธุรกิจสู่ตลาดการเงินในพม่า บริษัทได้ซื้อ BG Microfinance Myanmar Co., Ltd. (“BGMM”) 100% ในต้นเดือนมกราคม 2560 BGMM เป็นนิติบุคคลที่จัดตั้งขึ้นในสาธารณรัฐแห่งสหภาพพม่าและดำเนินธุรกิจ

ปล่อยสินเชื่อรายย่อย โดยปล่อยสินเชื่อรายย่อยให้แก่กลุ่มผู้หญิงในพม่าที่รวมสมาชิกได้ 5 คนและสินเชื่อส่วนบุคคลให้กับเจ้าของธุรกิจรายย่อยและขนาดกลาง (SMEs)

#### [GL-AMMK Co., Ltd. \(“GL-AMMK”\)](#)

บริษัทจัดตั้งบริษัท GL-AMMK ซึ่งเป็นบริษัทที่จัดตั้งและจดทะเบียนในสาธารณรัฐแห่งสหภาพเมียนมาร์ โดยประกอบธุรกิจที่ปรึกษาด้านธุรกิจ ให้บริการบริหารงาน การจัดการด้านเทคนิค และให้บริการด้านการดำเนินงาน ในสาธารณรัฐแห่งสหภาพเมียนมาร์และได้เริ่มดำเนินงานในไตรมาสแรกของปี 2560

## เงินลงทุนในบริษัทร่วม

#### [Commercial Credit and Finance PLC \(“CCF”\)](#)

ในปี 2559 บริษัทซื้อหุ้นสามัญของ บริษัท Commercial Credit Finance PLC (“CCF”) จำนวน 29.99% และบันทึกเป็นเงินลงทุนในบริษัทร่วม CCFเป็นบริษัทจดทะเบียนในตลาดหลักทรัพย์และจัดตั้งขึ้นในประเทศศรีลังกาโดยมีธุรกิจหลักคือธุรกิจเช่าซื้อสินเชื่อรายย่อยและสินเชื่อเช่าซื้อ บริษัทสามารถรับรู้กำไรจาก CCF ในสัดส่วนร้อยละ 29.99

## เงินลงทุนระยะยาวอื่น

#### [Bagan Innovation Technology \(Singapore\) Pte. Ltd.](#)

ในปี 2559 บริษัทลงทุนเข้าซื้อร้อยละ 20 ของหุ้นสามัญของบริษัท Bagan Innovation Technology (Singapore) Pte. Ltd. (“BIT”) ซึ่งเป็นบริษัทที่จัดตั้งและจดทะเบียนในประเทศสิงคโปร์ ธุรกิจหลักคือ พัฒนาซอฟต์แวร์และเป็นผู้เชี่ยวชาญทางด้านดิจิทัลคอนเทนต์และโปรแกรมบนโทรศัพท์เคลื่อนที่

#### [PT Bank JTrust Indonesia Tbk](#)

ในปี 2559 บริษัทลงทุนเข้าซื้อร้อยละ 3.12 หุ้นของ PT Bank JTrust Indonesia Tbk (“PT Bank JTrust”) ซึ่งเป็นบริษัทที่จัดตั้งขึ้นในประเทศอินโดนีเซียและดำเนินธุรกิจหลักคือธุรกิจธนาคารพาณิชย์

#### [เงินให้กู้ยืมแปลงสภาพ - Century Finance Company Limited \(“CFCL”\)](#)

ในปี 2559 บริษัทได้ลงทุนในเงินให้กู้ยืมแปลงสภาพที่ออกโดยเฉพาะเจาะจงของ Century Finance Company Limited (“CFCL”) ซึ่งเป็นบริษัทจดทะเบียนตามกฎหมายของสาธารณรัฐแห่งสหภาพเมียนมาร์ เงินให้กู้ยืมนี้สามารถแปลงสภาพเป็นหุ้นสามัญของ CFCL ได้ และหลังจากแปลงสภาพแล้ว บริษัทจะมีสัดส่วนการถือหุ้นร้อยละ 57 อดัดออกเบี่ยของเงินให้กู้ยืมแปลงสภาพคือร้อยละ 6.50 ต่อปี

บริษัทได้ทำการสำรวจศึกษาธุรกิจในประเทศอื่นๆ เพื่อหาช่องทางในการขยายธุรกิจในภูมิภาคอาเซียนอย่างสม่ำเสมอ รวมถึงมีข้อตกลงเสนอให้พิจารณาเพื่อการเริ่มดำเนินธุรกิจหลายประเทศ โดยภาพรวมแล้วบริษัทจึงมีศักยภาพที่จะเติบโตในระดับภูมิภาคอาเซียนได้ในหลายๆ ประเทศ ซึ่งในอนาคตจะช่วยให้ผลกำไรเพิ่มมากขึ้น

## รายงานความรับผิดชอบของคณะกรรมการต่อรายงานทางการเงิน

คณะกรรมการบริษัท กรู๊ปลีส จำกัด (มหาชน) เป็นผู้รับผิดชอบต่อการเงินและสารสนเทศทางการเงินที่ปรากฏในรายงานประจำปี โดยงบการเงินดังกล่าวจัดทำขึ้นตามมาตรฐานการบัญชีซึ่งเป็นที่รับรองทั่วไปในประเทศไทย โดยเลือกใช้นโยบายบัญชีที่เหมาะสม ตลอดจนการประมาณการที่ผ่านการพิจารณาอย่างรอบคอบและสอดคล้องกับความเป็นจริงในการดำเนินธุรกิจ นอกจากนี้ยังมีการเปิดเผยข้อมูลอย่างเพียงพอในหมายเหตุประกอบงบการเงิน โดยคำนึงถึงข้อกำหนดของตลาดหลักทรัพย์แห่งประเทศไทย และสำนักงานคณะกรรมการกำกับหลักทรัพย์ และตลาดหลักทรัพย์ งบการเงินดังกล่าวได้ผ่านการตรวจสอบและให้ความเห็นจากผู้สอบบัญชีรับอนุญาตที่เป็นอิสระ

เพื่อให้ข้อมูลทางบัญชีมีความถูกต้อง ครบถ้วน เพียงพอ และเพื่อป้องกันความเสี่ยงจากการดำเนินงาน คณะกรรมการได้จัดให้มีระบบควบคุมภายในที่มีประสิทธิภาพ โดยได้แต่งตั้งคณะกรรมการตรวจสอบซึ่งประกอบด้วย คณะกรรมการอิสระ เป็นผู้ดูแลรับผิดชอบเกี่ยวกับคุณภาพของรายงานทางการเงินและระบบการควบคุมภายใน โดยความเห็นของคณะกรรมการตรวจสอบได้แสดงไว้ในรายงานของคณะกรรมการตรวจสอบซึ่งอยู่ในรายงานประจำปีฉบับนี้

คณะกรรมการจึงมีความเห็นว่างบการเงิน ณ วันที่ 31 ธันวาคม 2560 รวมทั้ง งบแสดงฐานะการเงิน งบกำไรขาดทุนเบ็ดเสร็จ งบแสดงการเปลี่ยนแปลงส่วนของผู้ถือหุ้น และงบกระแสเงินสด หมายเหตุประกอบงบการเงินข้อ 50 และหมายเหตุข้ออื่น ๆ ที่เกี่ยวข้องกับการปรับปรุงงบการเงินดังกล่าว ของบริษัท กรู๊ปลีส จำกัด (มหาชน) สามารถให้ข้อมูลทางการเงินที่มีความโปร่งใส และเป็นประโยชน์ต่อผู้ถือหุ้น ตลอดจนผู้มีส่วนได้เสียฝ่ายต่างๆ

คณะกรรมการ  
บริษัท กรู๊ปลีส จำกัด (มหาชน)  
31 กรกฎาคม 2561



บริษัท กรุ๊ปลีส์ จำกัด (มหาชน) และบริษัทย่อย  
รายงาน และ งบการเงินรวม (ปรับปรุงใหม่)  
31 ธันวาคม 2560 และ 2559

## รายงานของผู้สอบบัญชีรับอนุญาต

เสนอต่อผู้ถือหุ้นของบริษัท กฤษีปัส จำกัด (มหาชน)

### 1. เกณฑ์ในการแสดงความเห็นอย่างมีเงื่อนไข

#### ก) การทุจริตที่ถูก ก.ล.ต. กล่าวหา

เมื่อวันที่ 16 ตุลาคม 2560 ก.ล.ต. ได้กล่าวโทษอดีตประธานคณะกรรมการและประธานเจ้าหน้าที่บริหารของบริษัทฯ (“อดีตผู้บริหาร”) ว่ากระทำทุจริตเข้าข่ายเป็นธุรกรรมอำพราง การยกยอก และยินยอมให้ลงบัญชีไม่ตรงต่อความเป็นจริง และได้แจ้งเรื่องแก่ดีเอสไอเพื่อพิจารณาดำเนินคดีต่อไป ทั้งนี้ รูปแบบการกระทำดังกล่าวดำเนินการหมุนเวียนเงินให้กู้ยืมผ่านเข้าและออกในบัญชีของกลุ่มบริษัท เพื่อชำระเงินต้นและค่าดอกเบี้ย เพื่อให้กำไรของกลุ่มบริษัทสูงเกินจริงจากดอกเบี้ยที่กำหนดขึ้นเองในอัตราที่สูง

ตามที่ระบุในคำกล่าวโทษของ ก.ล.ต. ต่อดีตผู้บริหารรายดังกล่าวเป็นผลจากการสืบสวนเพิ่มเติมของ ก.ล.ต. โดยอาศัยข้อสังเกตที่เน้นไว้ในรายงานการสอบบัญชีของข้าพเจ้าเกี่ยวกับการให้กู้ยืมเงินกับกลุ่มผู้กู้ในไซปรัสและสิงคโปร์ในจำนวนเงินที่สูงมากที่มีเงื่อนไขและลักษณะพิเศษที่ผิดปกติ และ ก.ล.ต. จึงได้ตรวจสอบเส้นทางเงินอย่างต่อเนื่องโดยได้รับความช่วยเหลือและประสานงานกับ ก.ล.ต. ของประเทศไซปรัสในการตรวจสอบข้อมูลเกี่ยวกับเรื่องดังกล่าว ในที่สุด ก.ล.ต. ได้ข้อสรุปว่าเงินให้กู้ยืมดังกล่าวนั้น อดีตผู้บริหารเป็นผู้ควบคุมและผู้รับประโยชน์ที่แท้จริง จึงเป็นการกระทำธุรกรรมอำพราง การยกยอก ยินยอมให้มีการลงข้อความเท็จในบัญชีและทำบัญชีไม่ตรงต่อความเป็นจริง และได้กล่าวโทษในคดีอาญาต่อดีตผู้บริหารรายดังกล่าวต่อดีเอสไอ เพื่อให้ดำเนินการตามขั้นตอนทางกฎหมายในความผิดตามพระราชบัญญัติหลักทรัพย์และตลาดหลักทรัพย์ พ.ศ. 2535 และพระราชบัญญัติหลักทรัพย์และ ตลาดหลักทรัพย์ (ฉบับที่ 5) พ.ศ. 2559 ซึ่งเรื่องดังกล่าวอยู่ในระหว่างขั้นตอนกฎหมายและการพิจารณาของดีเอสไอ เพื่อการดำเนินการฟ้องร้องต่อดีตผู้บริหารในศาลยุติธรรมต่อไป

ข) การบันทึกบัญชีในอดีตของเงินให้กู้ยืมที่ถูก ก.ล.ต. กล่าวหาว่ามีการทุจริตและการตั้งสำรองเพื่อขาดทุน  
ตามที่ปรากฏในบัญชี จำนวนเงินให้กู้ยืมแก่ผู้กู้ทั้งสองกลุ่มนี้มีจำนวนรวมทั้งสิ้น 98 ล้านดอลลาร์สหรัฐ ซึ่งในจำนวนดังกล่าว ได้ถูกกล่าวหาโดย ก.ล.ต. ว่ามีการทุจริตโดยอดีตผู้บริหารเป็นจำนวน 54 ล้านดอลลาร์สหรัฐ ซึ่งภายหลังจากที่งบการเงินซึ่งได้ตรวจสอบแล้วสำหรับปี 2559 ของบริษัทฯ ได้มีการนำส่งเมื่อวันที่ 28 กุมภาพันธ์ 2560 ซึ่งข้าพเจ้าได้ให้ข้อสังเกตเกี่ยวกับเงื่อนไขพิเศษของสัญญาเงินกู้ในรายงานของข้าพเจ้า หลังจากนั้นได้มีการจ่ายชำระคืนเงินกู้ยืมบางส่วนเป็นจำนวนรวม 42 ล้านดอลลาร์สหรัฐ ทำให้มียอดคงเหลือจำนวน 56 ล้านดอลลาร์สหรัฐ ณ วันที่ 30 กันยายน 2560 และ 31 ธันวาคม 2560

เพื่อพยายามตอบสนองต่อคำสั่งในครั้งแรกของ ก.ล.ต. ในการแก้ไขและทำให้งบการเงินในอดีตถูกต้อง บริษัทฯ ได้ตัดสินใจตั้งสำรองเพื่อขาดทุนทั้งหมดจำนวน 56 ล้านดอลลาร์สหรัฐ สำหรับการทุจริตที่ถูก ก.ล.ต. กล่าวหาครั้งนี้ โดยบันทึกผลขาดทุนทันทีโดยตัดจากกำไรสำหรับไตรมาสสิ้นสุดวันที่ 30 กันยายน 2560 แทน แต่ต่อมาในวันที่ 16 มกราคม 2561 ก.ล.ต. ได้มีคำสั่งอีกครั้งให้บริษัทฯ แก้ไขงบการเงินในอดีตให้ถูกต้อง เพื่อพยายามตอบสนองต่อคำสั่งของ ก.ล.ต. อีกครั้ง บริษัทฯ ได้ปรับปรุงงบการเงินในอดีตของปี 2560 ย้อนหลัง (และงบการเงินปี 2559 ที่แสดงเปรียบเทียบ) ในส่วนของเงินให้กู้ยืมที่ถูก ก.ล.ต. กล่าวโทษ และได้เสนอข้อมูลในอดีตดังกล่าวเปรียบเทียบไว้ ณ ที่นี้ด้วย ตามที่อธิบายไว้ในหมายเหตุประกอบงบการเงินข้อ 50 และโปรดดูรายงานผู้สอบบัญชีของข้าพเจ้าข้อ 1(จ) ประกอบด้วย

นอกจากนี้ยังมียอดลูกหนี้ซึ่งส่วนใหญ่เกิดขึ้นในปี 2560 คงค้างจากบริษัทที่เกี่ยวข้องกับอดีตผู้บริหารจำนวนประมาณ 9 ล้านดอลลาร์สหรัฐ ซึ่งบริษัทฯ ได้ตั้งสำรองเพื่อขาดทุนสำหรับยอดดังกล่าวด้วย

ค) โอกาสได้รับชดเชยผลขาดทุน

เงินที่แสดงเป็นเงินให้กู้ยืมแก่ลูกหนี้กลุ่มไชนีสและกลุ่มสิงคโปร์ ค่าประกันโดยหลักทรัพย์ที่เป็นอสังหาริมทรัพย์และตราสารทางการเงิน (โดยไม่รวมหลักทรัพย์ค่าประกันที่เป็นหุ้นของบริษัทฯเอง ที่ได้ถูกถอนออกจากหลักประกันไปแล้ว) ซึ่งมีมูลค่าที่ประเมินโดยฝ่ายจัดการว่ามีจำนวนเกินกว่ายอดหนี้คงค้าง ดังนั้นผลขาดทุนจากตั้งสำรองจะสามารถลดลงได้หรืออาจเกินความต้องการทั้งหมด ถ้าได้มีการเรียกคืนค่าเสียหายจากมูลค่าหลักทรัพย์ค่าประกัน และจากอดีตผู้บริหารดังกล่าว ซึ่งหลังจากวันที่ 16 ตุลาคม 2560 จนถึงบัดนี้ข้าพเจ้ายังไม่พบว่าบริษัทฯ สามารถเรียกเงินคืนมาได้ ดังนั้นผลการดำเนินงานของกลุ่มบริษัทและฐานะการเงินจึงขึ้นอยู่กับความพยายามและความสามารถของบริษัทฯ ในการเรียกเงินคืนจากหลักประกันและจากอดีตผู้บริหารสำหรับการทำทุจริตที่ถูก ก.ล.ต. กล่าวหาและบันทึกบัญชีเป็นเท็จให้ได้กลับคืนมาเป็นจำนวนไม่น้อยเพียงใด

ถึงแม้บริษัทฯจะมีการตั้งสำรองเผื่อขาดทุนสำหรับลูกหนี้ดังกล่าวไว้เต็มจำนวนในบัญชีแล้วก็ตาม บริษัทฯ ภายใต้การนำของประธานเจ้าหน้าที่บริหารท่านใหม่ ซึ่งมีความเกี่ยวข้องกับอดีตผู้บริหาร ยังคงมีหน้าที่ที่สำคัญที่จะต้องติดตามเงินให้กู้ยืมจำนวนที่เหลือคืนจากลูกหนี้และอดีตผู้บริหารผู้นั้น กลับคืนมายังกลุ่มบริษัท อีกทั้งยังมีหน้าที่ปกป้องและควบคุมบัญชีเงินฝากธนาคารทั้งหมดของบริษัทที่อยู่ในประเทศสิงคโปร์และประเทศอื่น และหลักทรัพย์ที่นำมาค้ำประกันเงินให้กู้ยืมดังกล่าว เพื่อให้มั่นใจว่ากลุ่มบริษัทจะสามารถเรียกเงินคืนได้ในมูลค่าสูงสุด เนื่องจากบัญชีเงินฝากธนาคารของบริษัทที่อยู่ในประเทศสิงคโปร์และหลักทรัพย์เหล่านี้ส่วนใหญ่ไม่ได้อยู่ในประเทศไทย แต่อยู่ภายใต้การควบคุมของคณะกรรมการของบริษัทที่อยู่ในประเทศสิงคโปร์ ซึ่งอดีตผู้บริหารของบริษัทฯรายนั้นที่ถูกกล่าวโทษ ยังคงเป็นกรรมการผู้มีอำนาจคนหนึ่งในบริษัทที่อยู่ในประเทศสิงคโปร์และบริษัทที่อยู่ในต่างประเทศอีกแห่งหนึ่ง

ทั้งนี้ ข้าพเจ้าได้ส่งหนังสือขอยื่นยันยอด ณ วันที่ 31 ธันวาคม 2560 ไปยังผู้ดูแลสินทรัพย์ที่ใช้เป็นหลักประกัน จนถึงวันที่ในรายงานนี้ ข้าพเจ้ายังไม่ได้รับหนังสือยื่นยันยอดตอบกลับจากผู้ดูแลสินทรัพย์ที่เป็นหลักประกันดังกล่าว

ง) ความเห็นอย่างมีเงื่อนไข

เนื่องจากอดีตผู้บริหารอยู่ระหว่างการสอบสวนโดยดีเอสไอ อันเนื่องมาจากการกล่าวโทษของ ก.ล.ต. เรื่องทั้งหมดอยู่ระหว่างการตรวจสอบเพื่อพิจารณาคำเนิมนคดีฟ้องร้องกับอดีตผู้บริหารต่อศาล เนื่องจากกระบวนการทางกฎหมายยังไม่เสร็จสิ้นและข้อจำกัดของข้าพเจ้าในฐานะผู้สอบบัญชี ภายนอกในการพิจารณาสถานะที่แท้จริงของการให้กู้ยืม ข้าพเจ้าจึงไม่สามารถสรุปมูลค่าที่คาดว่าจะได้รับคืนของหนี้ดังกล่าวได้ และต้องรอผลการสอบสวนของดีเอสไอ ซึ่งเป็นหน่วยงานราชการที่มีอำนาจและมีช่องทางในการตรวจสอบเพื่อตัดสินและสรุปกรณีดังกล่าวเพื่อส่งฟ้องอดีตผู้บริหารและการตัดสินของศาลในที่สุด ดังนั้นภายใต้ข้อจำกัดโดยสถานการณ์ดังกล่าว ข้าพเจ้าจึงไม่สามารถสรุปความเหมาะสมของลูกหนี้และดอกเบี้ยรับดังกล่าว ซึ่งเป็นผลสืบเนื่องจากการกล่าวโทษต่ออดีตผู้บริหารโดย ก.ล.ต. และข้าพเจ้าก็ไม่สามารถสรุปความเหมาะสมของสำรองเผื่อขาดทุนที่บริษัทฯได้ตั้งสำรองไว้ในบัญชี ทั้งนี้ขึ้นอยู่กับความพยายามของฝ่ายบริหารชุดใหม่ในการดำเนินการเรียกคืนสินทรัพย์ของกลุ่มที่ถูกกล่าวหาโดย ก.ล.ต. และรวมทั้งข้าพเจ้าไม่สามารถสรุปว่าควรมีการปรับปรุงต่องบการเงินในอดีตเพิ่มเติมมากกว่านี้หรือไม่ ทั้งนี้บริษัทฯได้แก้ไขงบการเงินในอดีตโดยอิงพื้นฐานตัวเลขเงินให้กู้ยืมจากข้อมูลที่บริษัทฯได้รับทราบจากการกล่าวหาของก.ล.ต. การแก้ไขได้มีบนงบการเงินปี 2560 (และงบการเงินปี 2559 ที่แสดงเปรียบเทียบ) แต่ไม่มีการแก้ไขบนงบการเงินปี 2558 เพราะบริษัทฯพิจารณาว่าผลกระทบของปี 2558 ไม่มีสาระสำคัญ

จ) การจัดประเภทบัญชีใหม่เป็น “เงินให้กู้ยืมภายใต้ข้อพิพาท” (ที่ถูกก.ล.ต.กล่าวโทษ) แทนที่จะเป็น “เงินให้กู้ยืมกับกลุ่มลูกหนี้ไชปรีสและสิงคโปร์” และการโอนกลับรายการที่เคยแสดงว่าเป็นดอกเบี้ยรับ โดยอาศัยข้อมูลหลักที่ ก.ล.ต. ได้กล่าวโทษในเรื่องการทุจริตและการบันทึกบัญชีไม่ตรงกับความ เป็นจริงที่กระทำโดยอดีตผู้บริหาร และหากกระบวนการยุติธรรมได้ข้อสรุปในที่สุดในลักษณะเดียวกัน ตามที่ได้กล่าวโทษไว้ งบการเงินในอดีตที่สิ้นสุดในแต่ละปีจำเป็นต้องปรับปรุงแก้ไขด้วยข้อมูลที่กลุ่ม บริษัทเคยแสดงว่าเป็นเงินให้กู้แก่กลุ่มผู้กู้ในเกาะไชปรีสกับผู้กู้ในสิงคโปร์ และ โอนกลับรายการที่ เคยแสดงเป็นดอกเบี้ยรับ

1) ส่วนของเงินให้กู้ยืมที่ถูก ก.ล.ต. กล่าวโทษจำนวน 54 ล้านดอลลาร์สหรัฐอเมริกา – ได้ปรับปรุง งบการเงินในอดีตแล้ว

- บริษัทฯได้ปรับปรุงงบการเงินสำหรับปี 2560 ย้อนหลัง (และงบการเงินปี 2559 ที่แสดง เปรียบเทียบ) โดยไม่รับรู้ดอกเบี้ยรับที่เกี่ยวข้องเป็นรายได้ แต่ถือเงินรับจากดอกเบี้ยเป็น ส่วนหนึ่งของการคืนเงินให้กู้ยืม

	<u>2560</u>	<u>2559</u>	<u>2558</u>
	ล้านบาท	ล้านบาท	ล้านบาท
<b>งบกำไรขาดทุนรวม:</b>			
กำไร (ขาดทุน) ตามที่เคยรายงานไว้	(1,823)	1,063	583
ดอกเบี้ยรับที่ไม่ถือเป็นรายได้	(177)	(234)	-
โอนกลับสำรองเพื่อขาดทุนบางส่วนที่บันทึกไว้ในปี 2560 (เนื่องจากยอดเงินให้กู้ยืมลดลงจากการนำดอกเบี้ยรับไปหักกับเงินให้กู้ยืม)	393	-	-
กำไร (ขาดทุน) ตามที่ปรับปรุงใหม่	<u>(1,607)</u>	<u>829</u>	<u>583</u>

หมายเหตุ เนื่องจากผลกระทบต่อกำไรขาดทุนปี 2558 มีเพียง 34 ล้านบาท ซึ่งบริษัทฯ ถือว่าไม่เป็นสาระสำคัญต่องบการเงินปี 2558 บริษัทฯจึงไม่มีการแก้ไข งบการเงินปี 2558 แต่ได้นำผลกระทบดังกล่าวมารวมกับผลกระทบของ ปี 2559 และแก้ไขในงบการเงินปี 2559

- นอกจากนั้นบริษัทฯ ได้แก้ไขโดยจัดประเภทใหม่จาก “เงินให้กู้ยืมกับกลุ่มลูกหนี้ฯ ไรซ์ปรีส และสิงคโปร์” เป็น “เงินให้กู้ยืมภายใต้ข้อพิพาท” (ที่ถูกก.ล.ต.กล่าวโทษ) ซึ่งบริษัทฯ ได้ตั้งสำรองเพื่อขาดทุนสำหรับเงินให้กู้ยืมดังกล่าวไว้เต็มจำนวนแล้วในงบการเงินปี 2560 อนึ่ง บริษัทฯ ได้หยุดรับรู้รายได้ดอกเบี้ยบนเงินกู้ยืมดังกล่าวแล้วตั้งแต่วันที่ไตรมาสสี่ของปี 2560

	<u>2560</u>	<u>2559</u>	<u>2558</u>
	ล้านบาท	ล้านบาท	ล้านบาท
<u>งบแสดงฐานะการเงินรวม:</u>			
เงินให้กู้ยืมภายใต้ข้อพิพาท (ที่ถูกก.ล.ต. กล่าวโทษ) และดอกเบี้ยค้างรับตามที่เคย			
รายงานไว้โดยรวมอยู่ในเงินให้กู้ยืมปกติ	975	2,053	1,158
หัก: ดอกเบี้ยค้างรับที่เคยรวมในดอกเบี้ยค้างรับปกติ	(35)	(115)	-
หัก: ผลสะสมของเงินรับจากดอกเบี้ยที่ถือเป็นส่วนหนึ่งของการคืนเงินให้กู้ยืม	(349)	(122)	-
	<u>591</u>	<u>1,816</u>	<u>1,158</u>
สำรองเพื่อขาดทุนตามที่ปรับปรุงใหม่	(591)	-	-
เงินให้กู้ยืมภายใต้ข้อพิพาท (ที่ถูกก.ล.ต. กล่าวโทษ) ตามที่ปรับปรุงใหม่	<u>-</u>	<u>1,816</u>	<u>1,158</u>

งบการเงินนี้ได้ถูกแก้ไขเฉพาะในประเด็นที่ถูกก.ล.ต.กล่าวโทษ กล่าวคือ ได้มีการจัดประเภทเงินให้กู้ยืมที่ถูกก.ล.ต.กล่าวโทษใหม่ และโอนกลับรายได้ดอกเบี้ยรับที่เกี่ยวข้อง ไม่มีการแก้ไขประเด็นอื่นและไม่มีการขยายการเปิดเผยเหตุการณ์ภายหลังวันที่ในงบการเงินหรือเพิ่มการปรับปรุงจากเหตุการณ์ดังกล่าว

2) ส่วนของเงินให้กู้ยืมแก่กลุ่มลูกหนี้ดังกล่าวซึ่งไม่ได้ถูก ก.ล.ต. กล่าวโทษจำนวน 44 ล้านเหรียญสหรัฐอเมริกา - ไม่ได้แก้ไขงบการเงินในอดีตย้อนหลัง

บริษัทฯ ยังคงบันทึกส่วนของเงินให้กู้ยืมนี้รวมอยู่ในเงินให้กู้ยืมปกติในงบแสดงฐานะการเงิน และยังคงรับรู้ดอกเบี้ยเป็นรายได้ตามปกติในงบการเงินในอดีตและไม่มีแก้ไขงบการเงินในอดีตย้อนหลัง เนื่องจากบริษัทฯ ไม่มีข้อมูลยืนยันว่าเงินให้กู้ยืมส่วนนี้เป็นเงินให้กู้ยืมลักษณะเดียวกันกับส่วนที่ถูก ก.ล.ต. กล่าวโทษหรือไม่ อย่างไรก็ตาม บริษัทฯ ตั้งสำรองเพื่อขาดทุนสำหรับยอดดังกล่าวไว้เต็มจำนวนแล้วในปี 2560 อนึ่ง บริษัทฯ ได้หยุดรับรู้รายได้ดอกเบี้ยบนเงินให้กู้ยืมดังกล่าวแล้วตั้งแต่ไตรมาสสี่ปี 2560

ถ้าในอนาคตมีข้อมูลยืนยันได้ว่าเงินให้กู้ยืมส่วนนี้มีลักษณะเช่นเดียวกันกับที่ถูก ก.ล.ต. กล่าวโทษก็จะต้องมีการปรับปรุงงบการเงินในอดีตด้วยเช่นเดียวกัน โดยจะมีผลกระทบดังนี้

	<u>2560</u>	<u>2559</u>	<u>2558</u>
	ล้านบาท	ล้านบาท	ล้านบาท
<u>งบกำไรขาดทุนรวม:</u>			
ดอกเบี้ยรับที่ยังคงรับรู้ตามปกติ			
ซึ่งจะต้องปรับปรุงออกซึ่งจะทำให้กำไรลดลง	(200)	(283)	(139)
โอนกลับสำรองเพื่อขาดทุนบางส่วนที่บันทึกไว้ใน			
ในปี 2560 (เนื่องจากยอดเงินให้กู้ยืมลดลงจากการนำดอกเบี้ยรับไปหักกับเงินให้กู้ยืม) ซึ่งจะ			
ทำให้กำไรเพิ่มขึ้น	593	-	-
สุทธิ	<u>393</u>	<u>(283)</u>	<u>(139)</u>
<u>งบแสดงฐานะการเงินรวม:</u>			
เงินให้กู้ยืมและดอกเบี้ยค้างรับส่วนดังกล่าวที่			
รวมอยู่ในเงินให้กู้ยืมปกติตามที่เคยรายงานไว้	937	1,663	1,579
หัก: ดอกเบี้ยค้างรับที่รวมในดอกเบี้ยค้างรับปกติ	(46)	(165)	(74)
หัก: ผลสะสมของเงินรับจากดอกเบี้ยที่ถือเป็น			
ส่วนหนึ่งของการคืนเงินให้กู้ยืม	(535)	(263)	(67)
	356	1,235	1,438
สำรองเพื่อขาดทุนที่บันทึกไว้ในปี 2560	(356)	-	-
สุทธิ	<u>-</u>	<u>1,235</u>	<u>1,438</u>

## 2. การแสดงความเห็นอย่างมีเงื่อนไข

ข้าพเจ้าได้ตรวจสอบงบการเงินรวมของบริษัท กรู๊ปลีส จำกัด (มหาชน) และบริษัทย่อย (“กลุ่มบริษัท”) ซึ่งประกอบด้วยงบแสดงฐานะการเงินรวม ณ วันที่ 31 ธันวาคม 2560 งบกำไรขาดทุนเบ็ดเสร็จรวม งบแสดงการเปลี่ยนแปลงส่วนของผู้ถือหุ้นรวมและงบกระแสเงินสดรวมสำหรับปีสิ้นสุดวันเดียวกัน และหมายเหตุประกอบงบการเงินรวม รวมถึงหมายเหตุสรุปนโยบายการบัญชีที่สำคัญ และได้ตรวจสอบงบการเงินเฉพาะกิจการของบริษัท กรู๊ปลีส จำกัด (มหาชน) ด้วยเช่นกัน

ข้าพเจ้าได้ปฏิบัติตามตรวจสอบตามมาตรฐานการสอบบัญชี ความรับผิดชอบของข้าพเจ้าได้กล่าวไว้ในวรรคความรับผิดชอบของผู้สอบบัญชีต่อการตรวจสอบงบการเงินในรายงานของข้าพเจ้า ข้าพเจ้ามีความเป็นอิสระจากกลุ่มบริษัทตามข้อกำหนดจรรยาบรรณของผู้ประกอบวิชาชีพบัญชีที่กำหนดโดยสภาวิชาชีพบัญชีในส่วนที่เกี่ยวข้องกับการตรวจสอบงบการเงิน และข้าพเจ้าได้ปฏิบัติตามข้อกำหนดด้านจรรยาบรรณอื่นๆตามที่ระบุในข้อกำหนดนั้นด้วย ข้าพเจ้าเชื่อว่าหลักฐานการสอบบัญชีที่ข้าพเจ้าได้รับเพียงพอและเหมาะสมเพื่อใช้เป็นเกณฑ์ในการแสดงความเห็นอย่างมีเงื่อนไขต่องบการเงินของข้าพเจ้า

ข้าพเจ้าเห็นว่า ยกเว้นผลกระทบซึ่งอาจจะเกิดขึ้นจากเรื่องทีกล่าวไว้ในวรรคเกณฑ์ในการแสดงความเห็นอย่างมีเงื่อนไข ซึ่งเป็นข้อจำกัดโดยสถานการณ์ที่รอการสืบสวนของกรมสอบสวนคดีพิเศษ (ดีเอสไอ) รวมทั้งขั้นตอนทางกฎหมายที่เกี่ยวข้อง และขึ้นอยู่กับผลของการเรียกคืนสินทรัพย์ของกลุ่มที่ถูกกล่าวโทษ โดย ก.ล.ต. จึงทำให้ข้าพเจ้าไม่สามารถสรุปความเหมาะสมของลูกหนี้ ดอกเบี้ยรับ และสำรองเผื่อขาดทุน และไม่สามารถสรุปว่าควรมีการปรับปรุงงบการเงินในอดีตเพิ่มเติมมากกว่านี้หรือไม่ งบการเงินข้างต้นนี้แสดงฐานะการเงิน ณ วันที่ 31 ธันวาคม 2560 ผลการดำเนินงานและกระแสเงินสด สำหรับปีสิ้นสุด วันเดียวกันของ บริษัท กรู๊ปลีส จำกัด (มหาชน) และบริษัทย่อย (“กลุ่มบริษัท”) และ เฉพาะของ บริษัท กรู๊ปลีส จำกัด (มหาชน) โดยถูกต้องตามที่ควรในสาระสำคัญตามมาตรฐานการรายงานทางการเงิน ข้าพเจ้าได้เปลี่ยนความเห็นต่องบการเงิน ณ วันที่ 31 ธันวาคม 2559 และสำหรับปีสิ้นสุดวันเดียวกัน (ที่แสดงไว้ ณ ที่นี้เพื่อการเปรียบเทียบ) เป็นแบบมีเงื่อนไขในทำนองเดียวกันกับความเห็นของข้าพเจ้าต่องบการเงินปี 2560



### 3. ข้อมูลและเหตุการณ์ที่เน้น

ข้าพเจ้าขอให้ข้อมูลเพิ่มเติมและข้อสังเกตสำหรับเหตุการณ์ดังต่อไปนี้

- 3.1) เงินให้กู้ยืมและดอกเบี้ยค้างรับ(รวมถึงเงินให้กู้ยืมภายใต้ข้อพิพาท) – ตามที่ปรับปรุงใหม่ 1,569 ล้านบาท (ก่อนสำรองเพื่อผลขาดทุน) ณ วันที่ 31 ธันวาคม 2560 คิดเป็นร้อยละ 22 ของสินทรัพย์สุทธิรวม (ณ วันที่ 31 ธันวาคม 2559: 3,522 ล้านบาท คิดเป็นร้อยละ 43)

ข้าพเจ้าขอให้ข้อสังเกตหมายเหตุประกอบงบการเงินรวมข้อ 13 เกี่ยวกับเงินให้กู้ยืมและดอกเบี้ยค้างรับว่า ธุรกิจหลักของบริษัทฯคือให้สินเชื่อเช่าซื้อรถจักรยานยนต์แต่บริษัทฯได้ดำเนินการนอกธุรกิจหลักโดยได้ให้เงินกู้ยืมแก่ผู้กู้สองกลุ่มในจำนวนเงินที่เป็นสาระสำคัญสูงมาก - โดยแสดงอยู่ในรูปแบบของลูกหนี้กลุ่มเกาะไซปรัสและกลุ่มประเทศสิงคโปร์ ซึ่งผู้กู้ในขณะนั้นเป็นผู้ถือหุ้นในบริษัทฯด้วยและได้นำหลักทรัพย์ส่วนหนึ่งที่เป็นหุ้นของบริษัทฯมาเป็นหลักทรัพย์ค้ำประกันเงินกู้ยืม นอกจากนี้หุ้นของบริษัทฯแล้วก็ได้มีการวางหลักทรัพย์ค้ำประกันอื่นอันประกอบด้วย อสังหาริมทรัพย์

ในเกาะไซปรัสและประเทศบราซิล พันธบัตรรัฐบาลไซปรัสและหุ้นในบริษัทอื่นในต่างประเทศ แต่เดิมลูกหนี้กลุ่มเหล่านี้มีกำหนดชำระคืนเงินต้นแตกต่างกันตามระยะเวลาตั้งแต่ 3 เดือน ถึง 3 ปี โดยมีกำหนดการจ่ายชำระเงินต้นคืนเมื่อถึงวันสิ้นสุดของสัญญา แต่มีลูกหนี้บางรายที่เมื่อถึงกำหนดจ่ายชำระเงินต้นคืน บริษัทฯได้มีการขยายตารางการชำระหนี้ให้ลูกหนี้เหล่านั้นออกไปอีก 2 - 3 ปี โดยยอดเงินให้กู้ยืมที่มีการแก้ไขสัญญาขยายตารางการชำระหนี้ในปี 2559 มีจำนวนประมาณ 2,129 ล้านบาท (59 ล้านเหรียญสหรัฐอเมริกา) หรือคิดเป็นร้อยละ 60 ของมูลค่าเงินให้กู้ยืมทั้งหมด

ในระหว่างปี 2560 ผู้กู้กลุ่มเกาะไซปรัสมีการชำระคืนเงินให้กู้ยืมก่อนกำหนด คิดเป็นจำนวนเงินประมาณ 845 ล้านบาท (25.3 ล้านเหรียญสหรัฐอเมริกา) และได้ถอนหลักทรัพย์ค้ำประกันในส่วนที่เป็นหุ้นของบริษัทฯทั้งหมดแต่ยังคงหลักทรัพย์ค้ำประกันส่วนอื่นไว้ตามสัญญา ส่วนผู้กู้กลุ่มประเทศสิงคโปร์มีการชำระคืนเงินให้กู้ยืมตามกำหนดคิดเป็นจำนวนเงินประมาณ 557 ล้านบาท (16.7 ล้านเหรียญสหรัฐอเมริกา) และได้มีการถอนหลักทรัพย์ค้ำประกันอันได้แก่หุ้นของบริษัทฯทั้งหมด และมีการนำหลักทรัพย์มาค้ำประกันเพิ่มเติม อันได้แก่อสังหาริมทรัพย์ในประเทศญี่ปุ่น (บริษัทฯได้แจ้งว่าการวางหลักทรัพย์ค้ำประกันเป็นอสังหาริมทรัพย์ในประเทศญี่ปุ่นได้มีการจดทะเบียนกับหน่วยงานประเทศญี่ปุ่นไว้แล้ว) ณ วันที่ 31 ธันวาคม 2560 ผู้กู้ทั้ง 2 กลุ่มไม่มีหลักทรัพย์ค้ำประกันเงินกู้ยืมที่เป็นหุ้นของบริษัทฯ แต่อย่างใด

(โปรดดูเหตุการณ์ที่สำคัญในเรื่องดังกล่าวตามที่เปิดเผยโดยบริษัทฯไว้ในหมายเหตุประกอบงบการเงินข้อ 13 และข้อสรุปของข้าพเจ้าในวรรคก่อนหน้าในการแสดงความเห็นอย่างมีเงื่อนไข)

- 3.2) เงินลงทุนในบริษัทร่วมในประเทศศรีลังกา - ณ วันที่ 31 ธันวาคม 2560 จำนวน 2,023 ล้านบาท  
(มูลค่าเงินลงทุนตามวิธีส่วนได้เสียจำนวน 2,605 ล้านบาท หักสำรองผลขาดทุน 582 ล้านบาท)  
(ณ วันที่ 31 ธันวาคม 2559: จำนวน 2,545 ล้านบาท)

ข้าพเจ้าขอให้สังเกตหมายเหตุประกอบงบการเงินรวมข้อ 19 เกี่ยวกับเงินลงทุนในบริษัทร่วมในประเทศศรีลังกา บริษัทย่อยได้เข้าทำการซื้อหุ้นบริษัทจดทะเบียนในตลาดหลักทรัพย์ประเทศศรีลังกาแห่งหนึ่งในจำนวนร้อยละ 29.99 ของหุ้นทั้งหมด ในราคาซื้อ 2,462 ล้านบาท โดยได้รับอนุมัติจากผู้ถือหุ้นของบริษัทฯในการประชุมวิสามัญครั้งที่ 2/2559 เมื่อวันที่ 6 ธันวาคม 2559 ซึ่งบริษัทย่อยซื้อหุ้นดังกล่าวบางส่วน (จำนวนร้อยละ 22.27 ของหุ้นทั้งหมด) จากบริษัทผู้ขายที่มีกรรมการผู้หนึ่งเป็นกรรมการของบริษัทฯด้วย ราคาหุ้นดังกล่าวได้ถูกตีราคาโดยผู้ประเมินราคาภายนอกของบริษัทย่อยว่ามีมูลค่าประมาณ 1,900 - 2,500 ล้านบาท ในขณะที่ที่ปรึกษาทางการเงินอิสระได้ตีราคาว่ามีมูลค่าประมาณ 1,600 - 1,700 ล้านบาท โดยราคาตลาดของหุ้นที่ซื้อขายในตลาดหลักทรัพย์ในประเทศศรีลังกาในช่วงระยะเวลาซื้อปลายปี 2559 มีมูลค่าประมาณ 1,391 ล้านบาท

ณ วันที่ 31 ธันวาคม 2560 บริษัทฯได้ตั้งสำรองผลขาดทุนสำหรับเงินลงทุนนี้จำนวน 582 ล้านบาทไว้ในงบการเงินรวมหลังจากซื้อเงินลงทุนดังกล่าวมาหนึ่งปี กรรมการที่อ้างถึงที่เป็นทั้งกรรมการในบริษัทผู้ขายและเป็นกรรมการของบริษัทฯด้วยได้ลาออกจากการเป็นกรรมการของบริษัทฯแล้วในวันที่ 31 มกราคม 2561 โดยอ้างว่ามีผลประโยชน์ขัดกัน

ณ วันที่ 31 ธันวาคม 2560 หุ้นดังกล่าวแสดงไว้เป็นเงินลงทุนในบริษัทร่วมในงบการเงินรวมด้วยจำนวนเงิน 2,023 ล้านบาท (มูลค่าเงินลงทุนตามวิธีส่วนได้เสีย 2,605 ล้านบาท หักสำรองผลขาดทุน 582 ล้านบาท) (31 ธันวาคม 2559: 2,545 ล้านบาทและไม่มีสำรองผลขาดทุน) ถ้าอิงจากราคาตลาดในตลาดหลักทรัพย์ในประเทศศรีลังกาในวันสิ้นปีปัจจุบัน มูลค่าเงินลงทุนมีเพียงประมาณ 874 ล้านบาท (ณ วันสิ้นปี 2559: 1,285 ล้านบาท) ผลต่างระหว่างมูลค่าตามบัญชีของเงินลงทุน (ถึงแม้จะมีการตั้งสำรองผลขาดทุนแล้วก็ตาม) และมูลค่าตลาดในตลาดหลักทรัพย์ประเทศศรีลังกามีจำนวนผลต่างที่เป็นสาระสำคัญและยังคงต้องได้รับการประเมินในอนาคตว่าจะต้องการสำรองผลขาดทุนเพิ่มเติมหรือไม่

(โปรดดูเหตุการณ์ที่สำคัญในเรื่องดังกล่าวตามที่เปิดเผยโดยบริษัทฯไว้ในหมายเหตุประกอบงบการเงินข้อ 19)

3.3) เงินลงทุนใน PT Bank JTrust Indonesia Tbk (เงินลงทุนอื่น) - หมายเหตุ 20

คณะกรรมการของบริษัทฯ ได้มีมติเมื่อวันที่ 26 ตุลาคม 2559 ให้บริษัทย่อยซื้อหุ้นของ PT Bank JTrust Indonesia Tbk (“PT Bank JTrust”) และหลังจากนั้นในวันที่ 13 ธันวาคม 2559 บริษัทย่อยจึงได้ทำการซื้อหุ้นของบริษัทดังกล่าวจาก JTrust Co., Ltd. ซึ่งเป็นบริษัทที่เกี่ยวข้องกัน รวมจำนวนหุ้น 28.15 ล้านหุ้น (หรือ 3.12% ของทุนเรียกชำระของบริษัทดังกล่าว) ในราคาซื้อรวม 11.70 ล้านดอลลาร์สหรัฐ (หรือเท่ากับประมาณ 414 ล้านบาท) หุ้นส่วนที่เหลือประมาณ 97% ยังคงถือโดยผู้ถือหุ้นใหญ่ คือ JTrust Co., Ltd. ซึ่งเป็นบริษัทที่เกี่ยวข้องกัน (ซึ่งเป็นบริษัทในกลุ่มเดียวกันกับผู้ที่เป็นโจทก์ฟ้องบริษัทฯ ในคดีความต่างๆ ตามที่กล่าวไว้ในข้อ 3.5) บริษัทดังกล่าวจัดตั้งขึ้นในประเทศอินโดนีเซียและดำเนินธุรกิจหลักคือธุรกิจธนาคารพาณิชย์

ณ วันที่ซื้อ ราคาที่บริษัทย่อยจ่ายซื้อเงินลงทุนนี้เมื่อเปรียบเทียบกับมูลค่าตามบัญชีของบริษัทดังกล่าว (Price per Book Value หรือ “P/BV”) คิดเป็นประมาณ 3.65 เท่า ณ วันที่ 31 ธันวาคม 2560 อัตรา P/BV ดังกล่าวเพิ่มเป็น 3.95 เท่า ในขณะที่ ‘อัตราเฉลี่ย P/BV’ ของกลุ่มธนาคารพาณิชย์ในตลาดประเทศอินโดนีเซียคิดเป็นประมาณ 1.60 เท่า ฝ่ายบริหารของบริษัทฯ พิจารณาว่าไม่มีการด้อยค่าของเงินลงทุนนี้เนื่องจากปัจจัยบวกหลายๆอย่าง รวมถึงอัตราการทำกำไรและโอกาสในการทำธุรกิจในอนาคต มูลค่าตามบัญชีของเงินลงทุนนี้เกินกว่ามูลค่าที่คำนวณจาก ‘อัตราเฉลี่ย P/BV’ ในจำนวนที่เป็นสาระสำคัญและผลต่างนี้ต้องได้รับการให้ความสนใจ

ณ วันที่ 31 ธันวาคม 2560 มูลค่าตามบัญชีของเงินลงทุนดังกล่าวมีจำนวน 414 ล้านบาท มูลค่าของเงินลงทุนนี้ขึ้นอยู่กับความสามารถในการร่วมมือกับผู้ถือหุ้นใหญ่ของบริษัทดังกล่าวและความสำเร็จของการดำเนินงานของบริษัทดังกล่าวในอนาคต

3.4) เงินลงทุนใน BG Microfinance Myanmar Co., Ltd. (เงินลงทุนในบริษัทย่อย) - หมายเหตุ 18

ที่ประชุมวิสามัญผู้ถือหุ้นของบริษัทฯ ที่ 2/2016 ได้มีมติในวันที่ 6 ธันวาคม 2559 ให้มีการซื้อหุ้นของ BG Microfinance Myanmar Co., Ltd. รวมจำนวนหุ้น 1,387,680 หุ้น (หรือ 100% ของทุนเรียกชำระของบริษัทดังกล่าว) ในราคาซื้อรวม 8.01 ล้านดอลลาร์สหรัฐ (หรือเท่ากับประมาณ 280 ล้านบาท) ราคาซื้อดังกล่าวได้ถูกประเมินและกำหนดราคาโดยฝ่ายบริหารของบริษัทย่อย ในขณะที่ที่ปรึกษาทางการเงินอิสระได้ตีราคาว่ามีมูลค่าประมาณ 173 - 179 ล้านบาท บริษัทดังกล่าวจัดตั้งขึ้นในประเทศพม่า และดำเนินธุรกิจหลักคือปล่อยสินเชื่อรายย่อย โดยปล่อยสินเชื่อรายย่อยให้แก่กลุ่มผู้หญิงในพม่าที่รวมสมาชิกได้ 5 คนและสินเชื่อส่วนบุคคลให้กับเจ้าของธุรกิจรายย่อยและขนาดกลาง (SMEs)

ปัจจุบันกลุ่มบริษัทอยู่ระหว่างการวัดมูลค่ายุติธรรมของสินทรัพย์ที่ระบุได้ที่ได้มาและหนี้สินที่รับมา ณ วันซื้อกิจการ ซึ่งเกี่ยวข้องกับการระบุและวัดมูลค่าสินทรัพย์ที่ไม่มีตัวตน และสินทรัพย์ที่มีตัวตน บางรายการ กระบวนการวัดมูลค่านี้จะถูกดำเนินการให้แล้วเสร็จภายในระยะเวลาสิบสองเดือนนับ จากวันที่ซื้อกิจการ (ภายในไตรมาสที่ 1 ของปี 2561) ตามที่กำหนดไว้ในมาตรฐานการรายงานทางการเงิน ฉบับที่ 3 (ปรับปรุง 2558)

ณ วันที่ 31 ธันวาคม 2560 มูลค่าตามบัญชีของเงินลงทุนดังกล่าวมีจำนวน 654 ล้านบาท การเพิ่มขึ้นของมูลค่าตามบัญชีของเงินลงทุนนี้เกิดจากการที่กลุ่มบริษัทลงทุนเพิ่มในระหว่างปี

### 3.5) เหตุการณ์ภายหลัง – แหล่งเงินทุนใหญ่จากผู้ถือหุ้นผู้แปลงสภาพและคดีความ

สืบเนื่องจากกรกล่าวโทษของ ก.ล.ต. ในเดือนมกราคม 2561 ผู้ถือหุ้นผู้แปลงสภาพรายหลักของ บริษัทฯ ซึ่งมียอดคงค้าง 180 ล้านดอลลาร์สหรัฐอเมริกาหรือประมาณ 6,000 ล้านบาท ได้ส่งจดหมาย แจ้งเลิกสัญญาหุ้นผู้แปลงสภาพโดยอ้างเหตุการณ์เข้าใจผิด ขอยกเลิกสัญญาและได้เรียกเงินจำนวน ดังกล่าวคืนจากบริษัทฯ ในทันที รวมทั้งได้ฟ้องบริษัทฯ ในคดีแพ่งต่อศาลแพ่งเพื่อเรียกร้องให้บริษัทฯ จ่ายคืนหุ้นผู้แปลงสภาพ (ประมาณ 6,000 ล้านบาท) และค่าเสียหายจากบริษัทฯ (ประมาณ 2,000 ล้านบาท) และได้ยื่นคำร้องขอฟื้นฟูกิจการของบริษัทฯต่อศาลล้มละลายกลาง ผู้ถือหุ้นรายดังกล่าว ยังได้แจ้งความร้องทุกข์ต่อดีเอสไอเพื่อดำเนินคดีต่อบริษัทฯ อีกทั้งได้ยื่นฟ้องคดีในประเทศสิงคโปร์ ต่อบริษัทย่อยของบริษัทฯ ซึ่งบริษัทฯ ได้ยืนยันว่าบริษัทฯ ไม่ได้ทำผิดเงื่อนไขสัญญาหุ้นผู้แปลงสภาพ และไม่ได้ทำผิดกฎหมายใด ๆ ตามที่ถูกร้องกล่าวหาแต่อย่างใด

ผู้ลงทุนรายหลักดังกล่าวได้มีการลงทุนในบริษัทฯ อย่างมีสาระสำคัญอย่างมากจนอาจถือเป็นกิจการ ที่เกี่ยวข้องกันของบริษัทฯ ภายใต้มาตรฐานการบัญชีที่รับรองทั่วไป จำนวนเงินที่ลงทุนในบริษัทฯ ในช่วงสองปีที่ผ่านมามีจำนวนเงินมากกว่า 7,000 ล้านบาท หรือ 210 ล้านดอลลาร์สหรัฐอเมริกา (หุ้นผู้แปลงสภาพบางส่วนได้มีการแปลงสภาพเป็นทุนแล้ว) เงินทุนที่ได้รับจากผู้ลงทุนรายหลักนี้ เกินกว่าร้อยละ 30 ของแหล่งเงินทุนทั้งหมดที่บริษัทฯ ได้ใช้ในการดำเนินธุรกิจทั้งหมดของกลุ่มบริษัท

## 4. ความไม่แน่นอนที่มีสาระสำคัญที่เกี่ยวข้องกับการดำเนินงานต่อเนื่อง

ข้าพเจ้าขอให้อ่านข้อสังเกตต่อคดีความต่างๆตามที่กล่าวใน 3.5 ซึ่งผู้ถือหุ้นผู้แปลงสภาพได้ดำเนินการฟ้องร้อง ต่อบริษัทฯ ซึ่งอาจกระทบการดำเนินงานต่อเนื่องของกลุ่มบริษัทในอนาคต รวมทั้งฐานะการเงิน การจัดประเภทหนี้สิน ผลการดำเนินงาน และสถานะของกระแสเงินสด ในขณะนี้ไม่มีข้อสมมติฐานว่า คดีดังกล่าวจะไม่กระทบการดำเนินงานต่อเนื่องของกลุ่มบริษัท

## 5. เรื่องสำคัญในการตรวจสอบ

เรื่องสำคัญในการตรวจสอบคือเรื่องต่างๆ ที่มีนัยสำคัญที่สุดตามดุลยพินิจของผู้ประกอบวิชาชีพของข้าพเจ้า ในการตรวจสอบงบการเงินสำหรับงวดปัจจุบัน ข้าพเจ้าได้นำเรื่องเหล่านี้มาพิจารณาในบริบทของการตรวจสอบงบการเงินโดยรวมและในการแสดงความเห็นของข้าพเจ้า ทั้งนี้ ข้าพเจ้าไม่ได้แสดงความเห็นแยกต่างหากสำหรับเรื่องเหล่านี้

ข้าพเจ้าได้ปฏิบัติตามตามความรับผิดชอบที่ได้กล่าวไว้ในส่วนของ ความรับผิดชอบของผู้สอบบัญชีต่อการตรวจสอบงบการเงิน ในรายงานของข้าพเจ้า ซึ่งได้รวมความรับผิดชอบที่เกี่ยวกับเรื่องเหล่านี้ด้วยการปฏิบัติตามของข้าพเจ้าได้รวมวิธีการตรวจสอบที่ออกแบบมาเพื่อตอบสนองต่อการประเมินความเสี่ยงจากการแสดงข้อมูลที่ขัดต่อข้อเท็จจริงอันเป็นสาระสำคัญในงบการเงิน ผลของวิธีการตรวจสอบของข้าพเจ้า ซึ่งได้รวมวิธีการตรวจสอบสำหรับเรื่องเหล่านี้ด้วย ได้ใช้เป็นเกณฑ์ในการแสดงความเห็นของข้าพเจ้าต่องบการเงินโดยรวม

นอกจากเรื่องที่ได้กล่าวไว้ในวรรคเกณฑ์ในการแสดงความเห็นอย่างมีเงื่อนไข เรื่องสำคัญในการตรวจสอบพร้อมวิธีการตรวจสอบสำหรับแต่ละเรื่องมีดังต่อไปนี้

### การรับรู้รายได้

กลุ่มบริษัทมีนโยบายการรับรู้รายได้จากสัญญาเช่าซื้อและสินเชื่อแก่ผู้บริ โภค โดยมีสินทรัพย์ค้ำประกันตามที่กล่าวไว้ในหมายเหตุประกอบงบการเงินข้อ 5 โดยกลุ่มบริษัทมีรายได้จากสัญญาเช่าซื้อและสินเชื่อแก่ผู้บริ โภค โดยมีสินทรัพย์ค้ำประกัน ที่รับรู้ในปี 2560 จำนวน 2,227 ล้านบาท (คิดเป็นอัตราร้อยละ 71 ของรายได้รวม) ซึ่งถือเป็นรายได้หลักของกลุ่มบริษัท เนื่องจากรายได้จากสัญญาเช่าซื้อและสินเชื่อ แก่ผู้บริ โภค โดยมีสินทรัพย์ค้ำประกันดังกล่าวเกิดจากการเข้าทำสัญญากับลูกค้าเป็นจำนวนมาก ราย ซึ่งส่วนใหญ่เป็นลูกค้ารายย่อย และการบันทึกรับรู้รายได้จากสัญญาเช่าซื้อและสินเชื่อแก่ผู้บริ โภค โดยมีสินทรัพย์ค้ำประกัน อาศัยการประมวลผลโดยระบบเทคโนโลยีและสารสนเทศเป็นหลัก ดังนั้น จึงทำให้กลุ่มบริษัทมีความเสี่ยงในการรับรู้รายได้จากสัญญาเช่าซื้อและสินเชื่อแก่ผู้บริ โภค โดยมีสินทรัพย์ค้ำประกันดังกล่าวด้วยมูลค่าที่ไม่ถูกต้องหรือรับรู้ในระยะเวลาที่ไม่เหมาะสม

ข้าพเจ้าได้ประเมินและทดสอบระบบการควบคุมภายในทั่วไปของระบบเทคโนโลยีสารสนเทศและระบบการควบคุมภายในที่สำคัญของกลุ่มบริษัทที่เกี่ยวข้องกับระบบการปล่อยสินเชื่อ การรับชำระเงิน การรับรู้รายได้ดอกเบี้ย โดยการสอบถามผู้รับผิดชอบ ทำความเข้าใจและสุ่มตัวอย่างมาทดสอบการรับรู้รายได้ตามระบบที่กลุ่มบริษัทออกแบบไว้ ข้าพเจ้าได้สุ่มตัวอย่างสัญญาเช่าซื้อและสัญญาสินเชื่อแก่ผู้บริโภค โดยมีสินทรัพย์ค้ำประกัน เพื่อตรวจสอบการบันทึกการขายการลูกหนี้ตามสัญญาเช่าซื้อ สัญญาสินเชื่อแก่ผู้บริโภค โดยมีสินทรัพย์ค้ำประกัน และการรับรู้รายได้ว่าเป็นไปตามเงื่อนไขที่ระบุไว้ในสัญญา และสอดคล้องกับนโยบายการรับรู้รายได้ของกลุ่มบริษัท นอกจากนี้ ข้าพเจ้าได้วิเคราะห์เปรียบเทียบข้อมูลบัญชีรายได้ดอกเบี้ยที่รับรู้ตลอดรอบระยะเวลาบัญชี และการหยุดรับรู้รายได้ดอกเบี้ยและสุ่มตรวจสอบการบันทึกบัญชีที่เกี่ยวข้องกับบัญชีรายได้ซึ่งถูกบันทึกผ่านสมุดรายวันทั่วไป

**ค่าเผื่อนี้สงสัยจะสูญของลูกหนี้ตามสัญญาเช่าซื้อและลูกหนี้สินเชื่อแก่ผู้บริโภคโดยมีสินทรัพย์ค้ำประกัน** ตามที่กล่าวไว้ในหมายเหตุประกอบงบการเงินข้อ 5 การประมาณการค่าเผื่อนี้สงสัยจะสูญของเงินให้สินเชื่อแก่ลูกหนี้ตามสัญญาเช่าซื้อและลูกหนี้สินเชื่อแก่ผู้บริโภค โดยมีสินทรัพย์ค้ำประกัน ต้องอาศัยสมมติฐานหลายประการ ดังนั้น ผู้บริหารจำเป็นต้องใช้ดุลยพินิจในการพิจารณาสมมติฐานดังกล่าวสำหรับการประมาณการผลขาดทุนที่คาดว่าจะเกิดขึ้นเมื่อลูกหนี้มีปัญหาในการชำระคืนหนี้เงินต้นและดอกเบี้ย รวมถึงพิจารณาความเหมาะสมของช่วงเวลาที่ต้องรับรู้

นอกจากนี้ การประมาณค่าเผื่อนี้สงสัยจะสูญดังกล่าวมีนัยสำคัญ เนื่องจาก ณ วันที่ 31 ธันวาคม 2560 กลุ่มบริษัทมีเงินให้สินเชื่อแก่ลูกหนี้ตามสัญญาเช่าซื้อและลูกหนี้สินเชื่อแก่ผู้บริโภค โดยมีสินทรัพย์ค้ำประกันเป็นจำนวนที่มีนัยสำคัญ (คิดเป็นร้อยละ 48 ของยอดสินทรัพย์รวม) ดังนั้นอาจทำให้เกิดความเสี่ยงในการรับรู้ค่าเผื่อนี้สงสัยจะสูญไม่เพียงพอ ซึ่งทำให้กลุ่มบริษัทมีความเสี่ยงที่จะแสดงมูลค่าเงินให้สินเชื่อแก่ลูกหนี้ตามสัญญาเช่าซื้อและลูกหนี้สินเชื่อแก่ผู้บริโภค โดยมีสินทรัพย์ค้ำประกันที่สูงเกินไป

ข้าพเจ้าได้ประเมินและทดสอบระบบการควบคุมภายในที่เกี่ยวข้องกับการอนุมัติ การบันทึกการขาย การติดตามหนี้ของเงินให้สินเชื่อแก่ลูกหนี้ตามสัญญาเช่าซื้อและลูกหนี้สินเชื่อแก่ผู้บริโภค โดยมีสินทรัพย์ค้ำประกัน และระบบการควบคุมภายในที่เกี่ยวข้องกับการคำนวณค่าเผื่อนี้สงสัยจะสูญ และได้ประเมินความเหมาะสมของข้อมูลหลัก สมมติฐานและวิธีการที่กลุ่มบริษัทใช้ในการคำนวณค่าเผื่อนี้สงสัยจะสูญของเงินให้สินเชื่อแก่ลูกหนี้ตามสัญญาเช่าซื้อและลูกหนี้สินเชื่อแก่ผู้บริโภค โดยมีสินทรัพย์ค้ำประกัน โดยการ

- ทำความเข้าใจระบบการคำนวณสำรองของกลุ่มบริษัทและประเมินความเหมาะสมของการคำนวณค่าความน่าจะเป็นที่ลูกหนี้จะผิดนัดชำระหนี้ และร้อยละของความเสียหายที่อาจจะเกิดขึ้นเมื่อลูกหนี้ผิดนัดชำระหนี้ต่อยอดหนี้

- สอบทานความน่าเชื่อถือของข้อมูลหลักที่ใช้ในการคำนวณกับแหล่งที่มาของข้อมูลหลัก
- วิเคราะห์เปรียบเทียบสมมติฐานที่กลุ่มบริษัทใช้กับข้อมูลในอดีตและแหล่งข้อมูลภายนอก และพิจารณาความสม่ำเสมอในการประยุกต์ใช้สมมติฐานดังกล่าว
- สอบทานความถูกต้องของข้อมูลที่เปิดเผยในงบการเงิน

## **การปันส่วนต้นทุนธุรกิจ (“PPA”) และมูลค่าเงินลงทุนในบริษัทร่วมในประเทศศรีลังกา**

### การปันส่วนต้นทุนธุรกิจ

บริษัทย่อยได้ซื้อหุ้นสามัญในบริษัทที่จดทะเบียนในตลาดหลักทรัพย์ในประเทศศรีลังกาแห่งหนึ่งเป็นจำนวนเงิน 2,462 ล้านบาท (คิดเป็นร้อยละ 29.99 ของหุ้นสามัญในบริษัทดังกล่าว) ในส่วนของการจัดทำ PPA ราคาซื้อได้ถูกปันส่วนให้กับมูลค่าสินทรัพย์ที่ระบุได้ที่ได้มาและหนี้สินที่รับมาด้วยมูลค่ายุติธรรม ตลอดจนรับรู้ค่าความนิยมคิดเป็นมูลค่า 1,322 ล้านบาทรวมอยู่ในเงินลงทุนในบริษัทร่วม ตามที่เปิดเผยในหมายเหตุประกอบงบการเงินข้อ 19

ทั้งนี้ ข้าพเจ้าให้ความสำคัญกับรายการซื้อเงินลงทุนนี้ เนื่องจากเป็นรายการที่มีสาระสำคัญต่องบการเงินโดยรวมและฝ่ายบริหารจำเป็นต้องใช้ดุลยพินิจอย่างมากในการประเมินมูลค่ายุติธรรมของสินทรัพย์ที่ได้มาและหนี้สินที่รับมาดังกล่าว ทำให้เกิดความเสี่ยงในการรับรู้และวัดมูลค่าของสินทรัพย์ที่ระบุได้ที่ได้มาและหนี้สินที่รับมา รวมถึงค่าความนิยม

### มูลค่าเงินลงทุนในบริษัทร่วม

มูลค่าตามบัญชีตามวิธีส่วนได้เสียของเงินลงทุนในบริษัทร่วมมีจำนวนสูงกว่าราคาตลาดของเงินลงทุนที่อ้างอิงจากมูลค่าตลาดของเงินลงทุนในตลาดหลักทรัพย์ในประเทศศรีลังกา ผลต่างเมื่อเทียบระหว่างมูลค่าตามบัญชีของเงินลงทุนกับมูลค่าตลาดในตลาดหลักทรัพย์อาจถือว่าเป็นข้อบ่งชี้ข้อหนึ่งของการด้อยค่า ดังนั้นผู้บริหารจึงใช้หลักความระมัดระวังและพิจารณาตั้งสำรองค่าเผื่อขาดทุนจากเงินลงทุนในบริษัทร่วมไว้เป็นจำนวน 582 ล้านบาทในไตรมาสที่สามของปี 2560 โดยถือพื้นฐานจากประมาณการของฝ่ายบริหาร ณ วันที่ 31 ธันวาคม 2560 มูลค่าตามบัญชีของเงินลงทุนในบริษัทร่วม (หลังสำรองเผื่อขาดทุน) มีจำนวน 2,023 ล้านบาท ซึ่งฝ่ายบริหารได้ประมาณการมูลค่าที่คาดว่าจะได้รับคืนจากเงินลงทุนในบริษัทร่วม โดยถือพื้นฐานจากการประเมินมูลค่าจากวิธีคิดลดกระแสเงินสด (discount cash flow model) และพบว่ามูลค่านี้สูงกว่ามูลค่าตามบัญชี

ทั้งนี้ ข้าพเจ้าให้ความสำคัญกับการประมาณการมูลค่าที่คาดว่าจะได้รับ เนื่องจากการประเมินการด้อยค่าของเงินลงทุนในบริษัทรวมถึงเป็นประมาณการทางบัญชีที่สำคัญที่ฝ่ายบริหารต้องใช้ดุลยพินิจอย่างสูงในการประมาณการกระแสเงินสดในอนาคตที่กิจการคาดว่าจะได้รับ รวมถึงการกำหนดต้นทุนของส่วนของผู้ถือหุ้น อัตราการเติบโตในระยะยาว และความผันผวนของอัตราแลกเปลี่ยนที่เหมาะสม ซึ่งทำให้เกิดความเสี่ยงเกี่ยวกับมูลค่าเงินลงทุนในบริษัท

### วิธีการตรวจสอบ

วิธีการตรวจสอบการปันส่วนต้นทุนธุรกิจรวมถึงการประเมินความเหมาะสมของมูลค่าสินทรัพย์ที่ระบุได้ที่ได้มาและหนี้สินที่รับมาด้วยมูลค่ายุติธรรม การประเมินความเหมาะสมของข้อสมมติและวิธีการวัดมูลค่าที่ใช้ในการประเมินมูลค่ารวมถึงปรึกษาผู้เชี่ยวชาญภายในสำนักงานฯ เพื่อในการประเมินความเหมาะสมของค่าตัวแปรทางการเงินที่เป็นตัวกำหนดอัตราคิดลด วิธีการประเมินมูลค่า และความถูกต้องในการคำนวณทางคณิตศาสตร์ช่วยประเมินวิธีการและความเหมาะสมของข้อสมมติและวิธีการวัดมูลค่าที่ใช้ในการประเมินมูลค่า รวมถึงพิจารณาความรู้ ความสามารถและความเที่ยงธรรมของผู้ประเมินราคาอิสระ และพิจารณาเหตุผลสนับสนุนค่าความนิยมที่กลุ่มบริษัทบันทึกไว้ ตลอดจนสอบทานการเปิดเผยข้อมูลเกี่ยวกับรายการซื้อเงินลงทุนดังกล่าวในหมายเหตุประกอบงบการเงิน

วิธีการตรวจสอบมูลค่าเงินลงทุนในบริษัทรวมถึงการประเมินความเหมาะสมวิธีการประเมินมูลค่าจากวิธีคิดลดกระแสเงินสด (discount cash flow model) ที่จัดทำโดยกลุ่มบริษัท และความสมเหตุสมผลของข้อสมมติที่กลุ่มบริษัทใช้ในการคำนวณดังกล่าวกับเอกสารที่เกี่ยวข้องและข้อมูลที่ได้รับมาจากแหล่งภายนอก รวมถึงปรึกษาผู้เชี่ยวชาญภายในสำนักงานฯ เพื่อในการประเมินความเหมาะสมของค่าตัวแปรทางการเงินที่เป็นตัวกำหนดต้นทุนของส่วนของผู้ถือหุ้น อัตราการเติบโตในระยะยาว และความผันผวนของอัตราแลกเปลี่ยนที่เหมาะสมโดยอ้างอิงจากเศรษฐกิจและสถิติของอุตสาหกรรมที่เกี่ยวข้องกับธุรกิจ นอกจากนี้ ข้าพเจ้าทดสอบหลักการและความถูกต้องของวิธีการคำนวณทางคณิตศาสตร์ของวิธีคิดลดกระแสเงินสดและวิเคราะห์ความอ่อนไหวของข้อสมมติที่สำคัญ รวมถึงทำความเข้าใจเกี่ยวกับการประมาณมูลค่าที่คาดว่าจะได้รับคืนซึ่งจัดทำโดยกลุ่มบริษัทและพิจารณาความสมเหตุสมผลของมูลค่าที่คาดว่าจะได้รับคืนกับเอกสารที่เกี่ยวข้องและแหล่งข้อมูลภายนอก ตลอดจนสอบทานการเปิดเผยข้อมูลเกี่ยวกับรายการมูลค่าเงินลงทุนดังกล่าวในหมายเหตุประกอบงบการเงิน



## เงินลงทุนในบริษัทย่อยในประเทศพม่า

ตามที่กล่าวไว้ในหมายเหตุประกอบงบการเงินข้อ 18 ในระหว่างปีปัจจุบัน บริษัทย่อยของบริษัทฯ ได้ลงทุนในบริษัท BG Microfinance Myanmar Co., Ltd. ("BGMM") ซึ่งเป็นบริษัทที่จดทะเบียนจัดตั้งในประเทศพม่า ธุรกิจของกิจการคือให้บริการสินเชื่อรายย่อย ณ วันที่ 31 ธันวาคม 2560 กลุ่มบริษัทได้บันทึกรายการบัญชีเกี่ยวกับการซื้อธุรกิจในเมืองตันโดยใช้ประมาณการมูลค่าที่ดีที่สุดสำหรับสินทรัพย์ที่ระบุได้ที่ได้มาและหนี้สินที่รับมา จากการวัดมูลค่าตามวิธีราคาซื้อ ซึ่งกลุ่มบริษัทจะสรุปผลการบันทึกบัญชีการซื้อธุรกิจให้เสร็จสิ้นในปี 2561 และจำนวนเงินของรายการที่บันทึกไว้ ณ วันที่ 31 ธันวาคม 2560 อาจต้องมีการเปลี่ยนแปลง ข้าพเจ้าให้ความสำคัญกับรายการซื้อธุรกิจนี้ เนื่องจากเป็นรายการที่มีสาระสำคัญต่องบการเงินโดยรวม นอกจากนี้ การตั้งข้อสมมติต่างๆ ที่ใช้เป็นเกณฑ์ในการบันทึกบัญชีการซื้อธุรกิจเริ่มแรกเป็นเรื่องที่ต้องใช้ดุลยพินิจที่มีนัยสำคัญของผู้บริหารอันเนื่องมาจากลักษณะของธุรกิจให้สินเชื่อรายย่อย ทำให้เกิดความเสี่ยงในการรับรู้และวัดมูลค่าของสินทรัพย์ที่ระบุได้ที่ได้มาและหนี้สินที่รับมา รวมถึงส่วนต่างในเมืองตันจากการซื้อธุรกิจ

ข้าพเจ้าได้สอบถามข้อตกลงและเงื่อนไขในสัญญาซื้อขายธุรกิจ และสอบถามฝ่ายบริหารถึงลักษณะและวัตถุประสงค์ในการเข้าทำรายการซื้อดังกล่าวเพื่อประเมินว่ารายการซื้อธุรกิจดังกล่าวเป็นไปตามคำนิยามของการรวมธุรกิจภายใต้มาตรฐานการรายงานทางการเงิน ฉบับที่ 3 (ปรับปรุง 2558) เรื่อง การรวมธุรกิจหรือไม่ ข้าพเจ้าได้ตรวจสอบมูลค่าการซื้อธุรกิจกับเอกสารประกอบการซื้อธุรกิจและการจ่ายเงินประเมินว่ามูลค่าดังกล่าวสะท้อนมูลค่ายุติธรรมของสิ่งตอบแทนที่โอนให้และไม่รวมถึงต้นทุนที่เกี่ยวข้องกับการซื้อธุรกิจ นอกจากนี้ ข้าพเจ้ายังได้ตรวจสอบการวัดมูลค่าเงินลงทุนในบริษัทย่อย ณ วันที่บันทึกงบการเงินลงทุนในบริษัทย่อยดังกล่าว ตลอดจนพิจารณาความครบถ้วนและถูกต้องในการเปิดเผยข้อมูลเกี่ยวกับรายการนี้ในหมายเหตุประกอบงบการเงิน

## ค่าความนิยม

ข้าพเจ้าให้ความสำคัญเรื่องการพิจารณาการด้อยค่าของค่าความนิยม ตามที่กล่าวไว้ในหมายเหตุประกอบงบการเงินข้อ 23 เนื่องจากการประเมินการด้อยค่าของค่าความนิยมถือเป็นประมาณการทางบัญชีที่สำคัญที่ฝ่ายบริหารต้องใช้ดุลยพินิจอย่างสูงในการระบุหน่วยสินทรัพย์ที่ก่อให้เกิดเงินสดและการประมาณการกระแสเงินสดในอนาคตที่กิจการคาดว่าจะได้รับจากกลุ่มสินทรัพย์นั้น รวมถึงการกำหนดอัตราคิดลดและอัตราการเติบโตในระยะยาวที่เหมาะสม ซึ่งทำให้เกิดความเสี่ยงในการแสดงมูลค่าค่าความนิยมที่ไม่เหมาะสม

ข้าพเจ้าได้ประเมินความเหมาะสมของการกำหนดหน่วยสินทรัพย์ที่ก่อให้เกิดเงินสดและแบบจำลองทางการเงินที่ฝ่ายบริหารของกลุ่มบริษัทเลือกใช้โดยการทำความเข้าใจกระบวนการพิจารณาของฝ่ายบริหารว่าสอดคล้องตามลักษณะการให้ประโยชน์ของสินทรัพย์หรือไม่ นอกจากนี้ ข้าพเจ้าได้ทำการทดสอบสมมติฐานที่สำคัญที่ใช้ในการประมาณการกระแสเงินสดที่คาดว่าจะได้รับในอนาคตจากสินทรัพย์ที่จัดทำโดยฝ่ายบริหารของกลุ่มบริษัท โดยการเปรียบเทียบสมมติฐานดังกล่าวกับแหล่งข้อมูลของกลุ่มบริษัท สอบทานความแม่นยำของประมาณการกระแสเงินสดในอดีตกับผลการดำเนินงานที่เกิดขึ้นจริง และพิจารณาความเหมาะสมของอัตราคิดลดที่ฝ่ายบริหารเลือกใช้ ตลอดจนทดสอบการคำนวณมูลค่าที่คาดว่าจะได้รับคืนของสินทรัพย์ดังกล่าวตามแบบจำลองทางการเงิน และพิจารณาผลกระทบของการเปลี่ยนแปลงสมมติฐานที่สำคัญต่อมูลค่าที่คาดว่าจะได้รับคืน นอกจากนี้ ข้าพเจ้าได้ประเมินความเพียงพอของการเปิดเผยข้อมูลเกี่ยวกับการประเมินการด้อยค่าของค่าความนิยมและสินทรัพย์ไม่มีตัวตน

#### **ค่าเผื่อการด้อยค่าเงินลงทุนในบริษัทย่อยและเงินลงทุนอื่น**

ข้าพเจ้าให้ความสำคัญเรื่องการพิจารณาการด้อยค่าของเงินลงทุนในบริษัทย่อยและเงินลงทุนอื่นตามที่กล่าวไว้ในหมายเหตุประกอบงบการเงินข้อ 18 และ 20 เนื่องจากการประเมินการด้อยค่าของเงินลงทุนในบริษัทย่อยและเงินลงทุนอื่นถือเป็นประมาณการทางบัญชีที่สำคัญที่ฝ่ายบริหารต้องใช้ดุลยพินิจอย่างสูงในการประมาณมูลค่าที่คาดว่าจะได้รับคืนจากเงินลงทุนดังกล่าว ทั้งนี้มูลค่าที่คาดว่าจะได้รับคืนหมายถึงมูลค่ายุติธรรมหักต้นทุนในการขายของสินทรัพย์หรือมูลค่าจากการใช้สินทรัพย์แล้วแต่ราคาใดจะสูงกว่า ซึ่งทำให้เกิดความเสี่ยงเกี่ยวกับมูลค่าของเงินลงทุนในบริษัทย่อยและเงินลงทุนอื่น

ข้าพเจ้าได้ประเมินความเหมาะสมของแบบจำลองทางการเงินที่ฝ่ายบริหารของกลุ่มบริษัทเลือกใช้โดยการทำความเข้าใจกระบวนการพิจารณาของฝ่ายบริหาร นอกจากนี้ ข้าพเจ้าได้ทำการทดสอบข้อสมมติที่สำคัญที่ฝ่ายบริหารใช้ในการประมาณมูลค่าที่คาดว่าจะได้รับคืนจากเงินลงทุนในบริษัทย่อยและเงินลงทุนอื่นที่จัดทำโดยฝ่ายบริหารของกลุ่มบริษัท โดยการเปรียบเทียบข้อสมมติดังกล่าวกับแหล่งข้อมูลภายในและภายนอกของกลุ่มบริษัท รวมถึงสอบทานความแม่นยำของประมาณการกระแสเงินสดในอดีตกับผลการดำเนินงานที่เกิดขึ้นจริงเพื่อประเมินการใช้ดุลยพินิจของฝ่ายบริหารในการประมาณการกระแสเงินสดที่คาดว่าจะได้รับในอนาคตดังกล่าว และพิจารณาความเหมาะสมของอัตราคิดลดที่ฝ่ายบริหารของกลุ่มบริษัทเลือกใช้โดยการวิเคราะห์ต้นทุนถัวเฉลี่ยของบริษัทที่ไปลงทุนและของอุตสาหกรรม ตลอดจนทดสอบการคำนวณมูลค่าที่คาดว่าจะได้รับคืนของเงินลงทุนดังกล่าวตามแบบจำลองทางการเงิน และพิจารณาผลกระทบของการเปลี่ยนแปลงสมมติฐานที่สำคัญต่อมูลค่าที่คาดว่าจะได้รับคืน โดยเฉพาะอัตราคิดลดและอัตราการเติบโตของรายได้ในระยะยาว

## 6. ข้อมูลอื่น

ผู้บริหารเป็นผู้รับผิดชอบต่อข้อมูลอื่น ซึ่งรวมถึงข้อมูลทั้งหมดอยู่ในรายงานประจำปีของกลุ่มบริษัท (แต่ไม่รวมถึงงบการเงินและรายงานของผู้สอบบัญชีที่แสดงอยู่ในรายงานนั้น) ซึ่งคาดว่าจะถูกจัดเตรียมให้กับข้าพเจ้าภายหลังวันที่ในรายงานของผู้สอบบัญชีลงวันที่ 28 กุมภาพันธ์ 2561

ความเห็นของข้าพเจ้าต่องบการเงินไม่ครอบคลุมถึงข้อมูลอื่นและข้าพเจ้าไม่ได้ให้ข้อสรุปในลักษณะการให้ความเชื่อมั่นในรูปแบบใดๆต่อข้อมูลอื่นนั้น

ความรับผิดชอบของข้าพเจ้าที่เกี่ยวข้องเนื่องจากการตรวจสอบงบการเงินคือ การอ่านและพิจารณาว่าข้อมูลอื่นนั้นมีความขัดแย้งที่มีสาระสำคัญกับงบการเงินหรือกับความรู้ที่ได้รับจากการตรวจสอบของข้าพเจ้าหรือไม่ หรือปรากฏว่าข้อมูลอื่นแสดงขัดต่อข้อเท็จจริงอันเป็นสาระสำคัญหรือไม่

เมื่อข้าพเจ้าได้อ่านรายงานประจำปีของกลุ่มบริษัทตามที่กล่าวข้างต้นแล้ว และหากสรุปได้ว่าการแสดงข้อมูลที่ขัดต่อข้อเท็จจริงอันเป็นสาระสำคัญ ข้าพเจ้าจะสื่อสารเรื่องดังกล่าวให้ผู้มีหน้าที่ในการกำกับดูแลทราบเพื่อให้มีการดำเนินการแก้ไขที่เหมาะสมต่อไป

## 7. ความรับผิดชอบของผู้บริหารและผู้มีหน้าที่ในการกำกับดูแลต่องบการเงิน

ผู้บริหารมีหน้าที่รับผิดชอบในการจัดทำและนำเสนองบการเงินเหล่านี้ โดยถูกต้องตามที่ควรตามมาตรฐานการรายงานทางการเงิน และรับผิดชอบเกี่ยวกับการควบคุมภายในที่ผู้บริหารพิจารณาว่าจำเป็นเพื่อให้สามารถจัดทำงบการเงินที่ปราศจากการแสดงข้อมูลที่ขัดต่อข้อเท็จจริงอันเป็นสาระสำคัญไม่ว่าจะเกิดจากการทุจริตหรือข้อผิดพลาด

ในการจัดทำงบการเงิน ผู้บริหารรับผิดชอบในการประเมินความสามารถของกลุ่มบริษัทในการดำเนินงานต่อเนื่อง การเปิดเผยเรื่องที่เกี่ยวข้องกับการดำเนินงานต่อเนื่องในกรณีที่มีเรื่องดังกล่าว และการใช้เกณฑ์การบัญชีสำหรับกิจการที่ดำเนินงานต่อเนื่องเว้นแต่ผู้บริหารมีความตั้งใจที่จะเลิกกลุ่มบริษัทหรือหยุดดำเนินงานหรือไม่สามารถดำเนินงานต่อเนื่องอีกต่อไปได้

ผู้มีหน้าที่ในการกำกับดูแลมีหน้าที่ในการสอดส่องดูแลกระบวนการในการจัดทำรายงานทางการเงินของกลุ่มบริษัท

## 8. ความรับผิดชอบของผู้สอบบัญชีต่อการตรวจสอบงบการเงิน

การตรวจสอบของข้าพเจ้ามีวัตถุประสงค์เพื่อให้ได้ความเชื่อมั่นอย่างสมเหตุสมผลว่างบการเงินโดยรวมปราศจากการแสดงข้อมูลที่ขัดต่อข้อเท็จจริงอันเป็นสาระสำคัญหรือไม่ ไม่ว่าจะเกิดจากการทุจริตหรือข้อผิดพลาด และเสนอรายงานของข้าพเจ้า ความเชื่อมั่นอย่างสมเหตุสมผลคือความเชื่อมั่นในระดับสูงแต่ไม่ได้เป็นการรับประกันว่าการปฏิบัติงานตรวจสอบตามมาตรฐานการสอบบัญชีจะสามารถตรวจพบข้อมูลที่ขัดต่อข้อเท็จจริงอันเป็นสาระสำคัญที่มีอยู่ได้เสมอไป ข้อมูลที่ขัดต่อข้อเท็จจริงอาจเกิดจากการทุจริตหรือข้อผิดพลาดและถือว่ามีสาระสำคัญเมื่อคาดการณ์อย่างสมเหตุสมผลได้ว่ารายการที่ขัดต่อข้อเท็จจริงแต่ละรายการหรือทุกรายการรวมกันจะมีผลต่อการตัดสินใจทางเศรษฐกิจของผู้ใช้งบการเงินจากการใช้งบการเงินเหล่านี้

ในการตรวจสอบของข้าพเจ้าตามมาตรฐานการสอบบัญชี ข้าพเจ้าใช้ดุลยพินิจและการสังเกตและสงสัยเยี่ยงผู้ประกอบวิชาชีพตลอดการตรวจสอบ และข้าพเจ้าได้ปฏิบัติงานดังต่อไปนี้ด้วย

- ระบุและประเมินความเสี่ยงที่อาจมีการแสดงข้อมูลที่ขัดต่อข้อเท็จจริงอันเป็นสาระสำคัญในงบการเงิน ไม่ว่าจะเกิดจากการทุจริตหรือข้อผิดพลาด ออกแบบและปฏิบัติงานตามวิธีการตรวจสอบเพื่อตอบสนองต่อความเสี่ยงเหล่านั้น และได้หลักฐานการสอบบัญชีที่เพียงพอและเหมาะสมเพื่อเป็นเกณฑ์ในการแสดงความเห็นของข้าพเจ้า ความเสี่ยงที่ไม่พบข้อมูลที่ขัดต่อข้อเท็จจริงอันเป็นสาระสำคัญซึ่งเป็นผลมาจากการทุจริตจะสูงกว่าความเสี่ยงที่เกิดจากข้อผิดพลาด เนื่องจากการทุจริตอาจเกี่ยวกับการสมรู้ร่วมคิด การปลอมแปลงเอกสารหลักฐาน การตั้งใจละเว้นการแสดงข้อมูลการแสดงผลข้อมูลที่โดยตรงตามข้อเท็จจริงหรือการแทรกแซงการควบคุมภายใน
- ทำความเข้าใจเกี่ยวกับระบบการควบคุมภายในที่เกี่ยวข้องกับการตรวจสอบ เพื่อออกแบบวิธีการตรวจสอบให้เหมาะสมกับสถานการณ์ แต่ไม่ใช่เพื่อวัตถุประสงค์ในการแสดงความเห็นต่อความมีประสิทธิภาพผลของการควบคุมภายในของกลุ่มบริษัท
- ประเมินความเหมาะสมของนโยบายการบัญชีที่ผู้บริหารใช้และความสมเหตุสมผลของประมาณการทางบัญชีและการเปิดเผยข้อมูลที่เกี่ยวข้องที่ผู้บริหารจัดทำ

- สรุปเกี่ยวกับความเหมาะสมของการใช้เกณฑ์การบัญชีสำหรับกิจการที่ดำเนินงานต่อเนื่องของผู้บริหาร และสรุปจากหลักฐานการสอบบัญชีที่ได้รับว่ามีความไม่แน่นอนที่มีสาระสำคัญที่เกี่ยวกับเหตุการณ์ หรือสถานการณ์ที่อาจเป็นเหตุให้เกิดข้อสงสัยอย่างมีนัยสำคัญต่อความสามารถของกลุ่มบริษัทในการดำเนินงานต่อเนื่องหรือไม่ หากข้าพเจ้าได้ข้อสรุปว่ามีความไม่แน่นอนที่มีสาระสำคัญ ข้าพเจ้าจะต้องให้ข้อสังเกตไว้ในรายงานของผู้สอบบัญชีของข้าพเจ้าถึงการเปิดเผยข้อมูลที่เกี่ยวข้องในงบการเงิน หรือ หากเห็นว่าการเปิดเผยดังกล่าวไม่เพียงพอ ข้าพเจ้าจะแสดงความเห็นที่เปลี่ยนแปลงไป ข้อสรุปของข้าพเจ้าขึ้นอยู่กับหลักฐานการสอบบัญชีที่ได้รับจนถึงวันที่ในรายงานของผู้สอบบัญชีของข้าพเจ้า อย่างไรก็ตาม เหตุการณ์หรือสถานการณ์ในอนาคตอาจเป็นเหตุให้กลุ่มบริษัทต้องหยุดการดำเนินงานต่อเนื่องได้
- ประเมินการนำเสนอ โครงสร้างและเนื้อหาของงบการเงินโดยรวม รวมถึงการเปิดเผยข้อมูลที่เกี่ยวข้อง ตลอดจนประเมินว่างบการเงินแสดงรายการและเหตุการณ์ที่เกิดขึ้น โดยถูกต้องตามที่ควรหรือไม่
- รวบรวมเอกสารหลักฐานการสอบบัญชีที่เหมาะสมอย่างเพียงพอเกี่ยวกับข้อมูลทางการเงินของกิจการ หรือของกิจกรรมทางธุรกิจภายในกลุ่มบริษัทเพื่อแสดงความเห็นต่องบการเงินรวม ข้าพเจ้ารับผิดชอบต่อการกำหนดแนวทาง การควบคุมดูแล และการปฏิบัติงานตรวจสอบกลุ่มบริษัท ข้าพเจ้าเป็นผู้รับผิดชอบแต่เพียงผู้เดียวต่อการเสนอรายงานของข้าพเจ้า

ข้าพเจ้าได้สื่อสารกับผู้มีหน้าที่ในการกำกับดูแลในเรื่องต่างๆ ซึ่งรวมถึงขอบเขตและช่วงเวลาของการตรวจสอบตามที่ได้วางแผนไว้ ประเด็นที่มีนัยสำคัญที่พบจากการตรวจสอบรวมถึงข้อบกพร่องที่มีนัยสำคัญในระบบการควบคุมภายในหากข้าพเจ้าได้พบในระหว่างการตรวจสอบของข้าพเจ้า

ข้าพเจ้าได้ให้คำรับรองแก่ผู้มีหน้าที่ในการกำกับดูแลว่าข้าพเจ้าได้ปฏิบัติตามข้อกำหนดจรรยาบรรณที่เกี่ยวข้องกับความเป็นอิสระและได้สื่อสารกับผู้มีหน้าที่ในการกำกับดูแลเกี่ยวกับความสัมพันธ์ทั้งหมด ตลอดจนเรื่องอื่นซึ่งข้าพเจ้าเชื่อว่ามีเหตุผลที่บุคคลภายนอกอาจพิจารณาว่ากระทบต่อความเป็นอิสระของข้าพเจ้าและมาตรการที่ข้าพเจ้าใช้เพื่อป้องกันไม่ให้ข้าพเจ้าขาดความเป็นอิสระ

จากเรื่องทั้งหลายที่สื่อสารกับผู้มีหน้าที่ในการกำกับดูแล ข้าพเจ้าได้พิจารณาเรื่องต่าง ๆ ที่มีนัยสำคัญที่สุดในการตรวจสอบงบการเงินในงวดปัจจุบันและกำหนดเป็นเรื่องสำคัญในการตรวจสอบ ข้าพเจ้าได้อธิบายเรื่องเหล่านี้ไว้ในรายงานของผู้สอบบัญชี เว้นแต่กฎหมายหรือข้อบังคับห้ามไม่ให้เปิดเผยเรื่องดังกล่าวต่อสาธารณะ หรือในสถานการณ์ที่ยากที่จะเกิดขึ้น ข้าพเจ้าพิจารณาว่าไม่ควรสื่อสารเรื่องดังกล่าวในรายงานของข้าพเจ้าเพราะการกระทำดังกล่าวสามารถคาดการณ์ได้อย่างสมเหตุสมผลว่าจะมีผลกระทบในทางลบมากกว่าผลประโยชน์ที่ผู้มีส่วนได้เสียสาธารณะจะได้จากการสื่อสารดังกล่าว

ข้าพเจ้าเป็นผู้รับผิดชอบงานสอบบัญชีและการนำเสนอรายงานฉบับนี้

โสภณ เพิ่มศิริวัลลภ

ผู้สอบบัญชีรับอนุญาต เลขทะเบียน 3182

บริษัท สำนักงาน อีวาย จำกัด

กรุงเทพฯ: ลงวันที่ 28 กุมภาพันธ์ 2561 (ยกเว้นรายงานผู้สอบบัญชีข้อ 1 และ 2 และการแก้ไขงบแสดงฐานะการเงิน งบกำไรขาดทุนเบ็ดเสร็จ งบแสดงการเปลี่ยนแปลงส่วนของผู้ถือหุ้น และงบกระแสเงินสด หมายเหตุประกอบงบการเงินข้อ 50 และหมายเหตุข้ออื่นๆที่เกี่ยวข้องกับการแก้ไข ซึ่งลงวันที่ 31 กรกฎาคม 2561)

บริษัท กรู๊ป ลิส จำกัด (มหาชน) และบริษัทย่อย

งบแสดงฐานะการเงิน

ณ วันที่ 31 ธันวาคม 2560

(หน่วย: บาท)

หมายเหตุ	งบการเงินรวม		งบการเงินเฉพาะกิจการ		
	2560 (ปรับปรุงใหม่)	2559 (ปรับปรุงใหม่)	2560	2559	
<b>สินทรัพย์</b>					
<b>สินทรัพย์หมุนเวียน</b>					
เงินสดและรายการเทียบเท่าเงินสด	8	3,079,901,420	2,551,224,122	119,941,164	468,721,663
เงินลงทุนชั่วคราว		47,800,000	-	-	-
ลูกหนี้ตามสัญญาเช่าซื้อและขายผ่อนชำระที่ถึงกำหนดชำระภายในหนึ่งปี	7, 9	3,194,770,438	3,138,388,109	2,024,726,522	1,946,220,415
ลูกหนี้สินเชื่อแก่ผู้บริโภค โดยมีสินทรัพย์ค้ำประกัน					
ที่ถึงกำหนดชำระภายในหนึ่งปี	10	269,593,365	226,271,990	-	-
ลูกหนี้สินเชื่อรายย่อยที่ถึงกำหนดชำระภายในหนึ่งปี	11	378,428,659	-	-	-
ลูกหนี้สินเชื่อเพื่อผู้บริโภค รายย่อยภายใต้การจัดการสินเชื่อร่วม					
ทางการเงินที่ถึงกำหนดชำระภายในหนึ่งปี	12	14,078,316	11,951,634	-	-
ลูกหนี้เงินให้กู้ยืมภายใต้ข้อพิพาทที่ถึงกำหนดชำระภายในหนึ่งปี	13	-	-	-	-
ลูกหนี้เงินให้กู้ยืมและดอกเบี้ยค้างรับที่ถึงกำหนดชำระภายในหนึ่งปี	13	549,276	767,496,205	-	-
สินค้าคงเหลือ		43,000	-	-	-
สินทรัพย์รอการขาย	14	87,951,954	50,892,596	12,309,013	24,948,000
เงินให้กู้ยืมระยะสั้นและดอกเบี้ยค้างรับจากบริษัทย่อย	2.4, 7	-	-	165,550,082	5,198,254,460
ลูกหนี้อื่น	7, 15	82,414,092	186,247,480	22,392,144	34,424,749
สินทรัพย์หมุนเวียนอื่น	7, 16	247,705,667	297,766,822	92,425,379	83,434,670
<b>รวมสินทรัพย์หมุนเวียน</b>		<b>7,403,236,187</b>	<b>7,230,238,958</b>	<b>2,437,344,304</b>	<b>7,756,003,957</b>
<b>สินทรัพย์ไม่หมุนเวียน</b>					
เงินฝากประจำที่มีภาระค้ำประกัน	17	11,646,907	333,596	336,907	333,596
เงินลงทุนในบริษัทย่อย	18	-	-	3,590,302,150	6,017,119,942
เงินลงทุนในบริษัทร่วม	19	2,022,554,791	2,545,426,122	-	-
เงินลงทุนระยะยาวอื่น	7, 20	670,995,560	476,350,477	-	-
เงินจ่ายล่วงหน้าค่าซื้อเงินลงทุนในบริษัทย่อย	2, 7	-	285,516,931	-	-
ลูกหนี้ตามสัญญาเช่าซื้อและขายผ่อนชำระที่ถึงกำหนดชำระเกินกว่าหนึ่งปี	7, 9	3,358,398,496	3,128,901,969	2,094,609,840	1,797,536,368
ลูกหนี้สินเชื่อแก่ผู้บริโภค โดยมีสินทรัพย์ค้ำประกัน					
ที่ถึงกำหนดชำระเกินกว่าหนึ่งปี	10	76,824,446	55,475,717	-	-
ลูกหนี้สินเชื่อรายย่อยที่ถึงกำหนดชำระเกินกว่าหนึ่งปี	11	39,527,013	-	-	-
ลูกหนี้สินเชื่อเพื่อผู้บริโภค รายย่อยภายใต้การจัดการสินเชื่อร่วม					
ทางการเงินที่ถึงกำหนดชำระเกินกว่าหนึ่งปี	12	42,513,147	16,683,331	-	-
ลูกหนี้เงินให้กู้ยืมภายใต้ข้อพิพาทที่ถึงกำหนดชำระเกินกว่าหนึ่งปี	13	-	1,815,814,365	-	-
ลูกหนี้เงินให้กู้ยืมและดอกเบี้ยค้างรับที่ถึงกำหนดชำระเกินกว่าหนึ่งปี	13	40,840,376	938,609,901	-	-
ลูกหนี้เงินให้กู้ยืมและดอกเบี้ยค้างรับที่ถึงกำหนด					
ชำระเกินกว่าหนึ่งปีจากบริษัทย่อย	2.4, 7	-	-	5,345,592,864	-
ที่ดิน อาคารและอุปกรณ์	21	135,519,554	130,671,707	71,486,640	75,364,836
สินทรัพย์ไม่มีตัวตน	22	116,001,063	139,795,655	74,483,446	35,827,970
ค่าความนิยม	23	338,657,911	122,156,894	-	-
สินทรัพย์ก้ำกัยเงิน ใ้หรือตัดบัญชี	40	53,062,864	35,523,500	32,891,501	24,240,573
สินทรัพย์ไม่หมุนเวียนอื่น	24	72,212,552	107,375,686	35,127,485	70,241,640
<b>รวมสินทรัพย์ไม่หมุนเวียน</b>		<b>6,978,754,680</b>	<b>9,798,635,851</b>	<b>11,244,830,833</b>	<b>8,020,664,925</b>
<b>รวมสินทรัพย์</b>		<b>14,381,990,867</b>	<b>17,028,874,809</b>	<b>13,682,175,137</b>	<b>15,776,668,882</b>

หมายเหตุประกอบงบการเงินเป็นส่วนหนึ่งของงบการเงินนี้

บริษัท กรู๊ป ลีส จำกัด (มหาชน) และบริษัทย่อย

งบแสดงฐานะการเงิน (ต่อ)

ณ วันที่ 31 ธันวาคม 2560

(หน่วย: บาท)

หมายเหตุ	งบการเงินรวม		งบการเงินเฉพาะกิจการ		
	2560	2559	2560	2559	
	(ปรับปรุงใหม่)	(ปรับปรุงใหม่)			
หนี้สินและส่วนของผู้ถือหุ้น					
หนี้สินหมุนเวียน					
เงินเบิกเกินบัญชีธนาคารและเงินกู้ยืมระยะสั้นจากสถาบันการเงิน	25	65,239,485	556,260,296	-	448,767,117
เจ้าหนี้การค้า		4,922,610	11,562,067	1,489,300	3,943,700
เงินรับฝาก	26	22,906,067	-	-	-
เงินกู้ยืมระยะสั้นและดอกเบี้ยค้างจ่ายแก่กิจการที่เกี่ยวข้องกัน	7	-	4,396,402	-	130,000,000
เงินกู้ยืมระยะยาวที่ถึงกำหนดชำระภายในหนึ่งปี	28	102,764,240	585,743,038	-	402,990,000
เงินกู้ยืมระยะยาวจากบริษัทย่อยที่ถึงกำหนดชำระในหนึ่งปี	7	-	-	40,000,000	53,300,000
หุ้นผู้ถึงกำหนดชำระภายในหนึ่งปี	29	-	499,128,481	-	499,128,481
ภาษีเงินได้ค้างจ่าย		75,637,211	87,086,134	14,923,399	16,426,790
เจ้าหนี้ค่าเบี่ยประกัน		9,163,017	11,599,382	4,794,369	7,551,801
เจ้าหนี้อื่น	7, 27	266,317,108	204,983,640	255,439,121	187,473,313
หนี้สินตราสารอนุพันธ์		605,430	-	-	-
หนี้สินหมุนเวียนอื่น	7	129,109,146	155,538,641	76,393,164	41,553,614
รวมหนี้สินหมุนเวียน		676,664,314	2,116,298,081	393,039,353	1,791,134,816
หนี้สินไม่หมุนเวียน					
เงินกู้ยืมระยะยาวที่ถึงกำหนดชำระเกินกว่าหนึ่งปี	28	19,490,689	212,389,957	-	174,140,003
หุ้นผู้ถึงกำหนดชำระเกินกว่าหนึ่งปี	29	1,469,590,222	1,453,089,742	1,469,590,222	1,453,089,742
หุ้นผู้แปลงสภาพ-องค์ประกอบที่เป็นหนี้สิน	7, 30	6,473,455,963	4,506,286,891	6,473,455,963	4,506,286,891
เงินรับล่วงหน้าจากการออกหุ้นผู้แปลงสภาพ	7, 31	-	465,798,450	-	465,798,450
สำรองผลประโยชน์ระยะยาวของพนักงาน	32	11,768,045	8,720,523	11,768,045	8,720,523
หนี้สินภาษีเงินได้รอตัดบัญชี	40	3,226,355	-	-	-
เงินประกันความเสียหายตามสัญญาเช่าซื้อ		2,179,973	2,179,973	2,063,646	2,063,646
รวมหนี้สินไม่หมุนเวียน		7,979,711,247	6,648,465,536	7,956,877,876	6,610,099,255
รวมหนี้สิน		8,656,375,561	8,764,763,617	8,349,917,229	8,401,234,071

หมายเหตุประกอบงบการเงินเป็นส่วนหนึ่งของงบการเงินนี้



บริษัท กรู๊ปลีส จำกัด (มหาชน) และบริษัทย่อย

งบแสดงฐานะการเงิน (ต่อ)

ณ วันที่ 31 ธันวาคม 2560

(หน่วย: บาท)

หมายเหตุ	งบการเงินรวม		งบการเงินเฉพาะกิจการ	
	2560	2559	2560	2559
	(ปรับปรุงใหม่)	(ปรับปรุงใหม่)		
ส่วนของผู้ถือหุ้น				
ทุนเรือนหุ้น	33			
ทุนจดทะเบียน				
หุ้นสามัญ 1,845,090,080 หุ้น มูลค่าหุ้นละ 0.50 บาท	922,545,040	922,545,040	922,545,040	922,545,040
หุ้นที่ออกและชำระแล้ว				
หุ้นสามัญ 1,525,538,139 หุ้น มูลค่าหุ้นละ 0.50 บาท				
(2559: หุ้นสามัญ 1,525,509,970 หุ้น มูลค่าหุ้นละ 0.50 บาท)	33	762,769,070	762,754,985	762,769,070
ส่วนเกินมูลค่าหุ้นสามัญ	33	5,192,672,562	5,191,559,886	5,192,672,562
เงินรับล่วงหน้าค่าหุ้น		-	365,320	-
กำไรสะสม				
จัดสรรแล้ว - สำรองตามกฎหมาย	36	92,254,504	92,254,504	92,254,504
ยังไม่ได้จัดสรร		(144,389,652)	1,867,645,382	(774,896,231)
องค์ประกอบอื่นของส่วนของผู้ถือหุ้น	30	(303,130,030)	257,236,059	59,458,003
รวมส่วนของผู้ถือหุ้นของบริษัทฯ		5,600,176,454	8,171,816,136	5,332,257,908
ส่วนของผู้มีส่วนได้เสียที่ไม่มีอำนาจควบคุมของบริษัทย่อย		125,438,852	92,295,056	-
รวมส่วนของผู้ถือหุ้น		5,725,615,306	8,264,111,192	5,332,257,908
รวมหนี้สินและส่วนของผู้ถือหุ้น		14,381,990,867	17,028,874,809	13,682,175,137
		-	-	-

หมายเหตุประกอบงบการเงินเป็นส่วนหนึ่งของงบการเงินนี้

กรรมการ

บริษัท กรู๊ปลีส จำกัด (มหาชน) และบริษัทย่อย

งบกำไรขาดทุนเบ็ดเสร็จ

สำหรับปีสิ้นสุดวันที่ 31 ธันวาคม 2560

(หน่วย: บาท)

หมายเหตุ	งบการเงินรวม		งบการเงินเฉพาะกิจการ	
	2560 (ปรับปรุงใหม่)	2559 (ปรับปรุงใหม่)	2560	2559
กำไรขาดทุน:				
รายได้				
รายได้ดอกเบี้ย				
รายได้ดอกเบี้ยจากเงินเชื่อแก่ผู้บริ โภค โดยมีสินทรัพย์ค้ำประกัน	2,061,190,640	1,946,515,887	1,226,675,955	1,193,975,823
รายได้ดอกเบี้ยจากเงินเชื่อรายย่อย	164,648,819	116,926,280	-	-
รายได้ดอกเบี้ยจากเงินเชื่อแก่ผู้บริ โภครายย่อยภายใต้การจัดการ	51,992,823	-	-	-
สินเชื่อร่วมทางการเงิน	56,275,122	3,175,152	-	-
รายได้ดอกเบี้ยจากเงินให้กู้ยืม	201,710,870	251,080,720	-	-
รายได้จากการขาย	870,037	-	-	-
รายได้อื่น				
รายได้ดอกเบี้ยอื่น	39,746,681	25,032,980	402,266,794	324,902,541
รายได้ค่าบริการที่ปรึกษา	20,409,000	63,062,260	-	-
รายได้ค่าบริการจัดการ	-	-	84,000,000	84,000,000
รายได้อื่นที่เกี่ยวข้องกับการให้บริการสินเชื่อเช่าซื้อ	37 227,071,982	218,791,388	128,330,191	143,501,742
รายได้อื่นที่เกี่ยวข้องกับการให้บริการสินเชื่อรายย่อย	38 4,612,651	-	-	-
เงินปันผลรับ	7, 18.1 -	-	343,838,800	-
กำไรจากอัตราแลกเปลี่ยน	120,571,256	44,348,024	46,055,299	36,396,869
อื่นๆ	29,262,170	19,432,191	23,645,577	21,696,141
รวมรายได้	2,978,362,051	2,688,364,882	2,254,812,616	1,804,473,116
ค่าใช้จ่าย				
ค่าใช้จ่ายในการบริการและบริหาร	39 1,144,950,964	887,375,789	583,583,223	506,846,134
หนี้สูญและหนี้สงสัยจะสูญ	323,036,186	313,269,760	200,576,432	220,954,334
ต้นทุนขาย	757,129	-	-	-
ค่าใช้จ่ายจากการประมาณการค่าเพื่อหนี้สงสัยจะสูญของ				
ลูกหนี้เงินให้กู้ยืมภายใต้ข้อพิพาท	49 603,175,635	-	-	-
ค่าใช้จ่ายจากการประมาณการค่าเพื่อหนี้สงสัยจะสูญของ				
ลูกหนี้เงินให้กู้ยืมและดอกเบี้ยค้างรับ	49 956,640,622	-	-	-
ขาดทุนจากการจำหน่ายสินทรัพย์รอการขาย	245,351,104	232,251,114	216,498,683	214,606,636
ค่าใช้จ่ายจากการประมาณการค่าเพื่อหนี้สงสัยจะสูญของลูกหนี้อื่น	49 208,883,696	-	-	-
ค่าใช้จ่ายจากการประมาณการค่าเพื่อหนี้สงสัยจะสูญของ				
สินทรัพย์หมุนเวียนอื่น	49 38,825,253	-	-	-
ค่าใช้จ่ายจากการประมาณการค่าเพื่อการค้ำของเงินลงทุนในบริษัทย่อย	49 -	-	2,426,817,791	-
ค่าใช้จ่ายจากการประมาณการค่าเพื่อการค้ำของเงินลงทุนในบริษัทร่วม	49 582,085,201	-	-	-
ค่าใช้จ่ายจากการประมาณการค่าเพื่อการค้ำของสัญญาสิทธิพิเศษ	49 55,937,439	-	-	-
รวมค่าใช้จ่าย	4,159,643,229	1,432,896,663	3,427,476,129	942,407,104
กำไร (ขาดทุน) ก่อนส่วนแบ่งกำไรจากเงินลงทุนในบริษัทร่วม				
กำไร (ขาดทุน) ก่อนส่วนแบ่งกำไรจากเงินลงทุนในบริษัทร่วม				
กำไร (ขาดทุน) ก่อนส่วนแบ่งกำไรจากเงินลงทุนในบริษัทร่วม	19 171,950,702	48,354,695	-	-
กำไร (ขาดทุน) ก่อนส่วนแบ่งกำไรจากเงินลงทุนในบริษัทร่วม	(1,009,330,476)	1,303,822,914	(1,172,663,513)	862,066,012
กำไร (ขาดทุน) ก่อนส่วนแบ่งกำไรจากเงินลงทุนในบริษัทร่วม	(445,346,642)	(272,749,543)	(424,148,868)	(261,139,346)
กำไร (ขาดทุน) ก่อนส่วนแบ่งกำไรจากเงินลงทุนในบริษัทร่วม	(1,454,677,118)	1,031,073,371	(1,596,812,381)	600,926,666
กำไร (ขาดทุน) ก่อนส่วนแบ่งกำไรจากเงินลงทุนในบริษัทร่วม	40 (152,373,345)	(202,032,098)	(81,452,965)	(118,999,618)
กำไร (ขาดทุน) สำหรับปี	(1,607,050,463)	829,041,273	(1,678,265,346)	481,927,048

หมายเหตุประกอบงบการเงินเป็นส่วนหนึ่งของงบการเงินนี้

บริษัท กรู๊ป ลิส จำกัด (มหาชน) และบริษัทย่อย  
งบกำไรขาดทุนเบ็ดเสร็จ (ต่อ)  
สำหรับปีสิ้นสุดวันที่ 31 ธันวาคม 2560

(หน่วย: บาท)

หมายเหตุ	งบการเงินรวม		งบการเงินเฉพาะกิจการ	
	2560 (ปรับปรุงใหม่)	2559 (ปรับปรุงใหม่)	2560	2559
กำไรขาดทุนเบ็ดเสร็จอื่น:				
รายการที่จะถูกบันทึกในส่วนของกำไรหรือขาดทุนในภายหลัง ผลต่างของอัตราแลกเปลี่ยนจากการแปลงค่างบการเงิน ที่เป็นเงินตราต่างประเทศ - สุทธิจากภาษีเงินได้	(528,028,264)	(31,570,469)	-	-
ส่วนแบ่งกำไรขาดทุนเบ็ดเสร็จอื่นจากเงินลงทุนในบริษัทร่วม - สุทธิจากภาษีเงินได้	19 (83,880,582)	8,047,767	-	-
รายการที่จะถูกบันทึกในส่วนของกำไรหรือขาดทุนในภายหลัง - สุทธิจากภาษีเงินได้	(611,908,846)	(23,522,702)	-	-
รายการที่จะไม่ถูกบันทึกในส่วนของกำไรหรือขาดทุนในภายหลัง ส่วนแบ่งกำไรขาดทุนเบ็ดเสร็จอื่นจากเงินลงทุนในบริษัทร่วม - สุทธิจากภาษีเงินได้	19 602,305	-	-	-
ผลกำไร (ขาดทุน) จากการประมาณการตามหลักคณิตศาสตร์ ประกกันกับ - สุทธิจากภาษีเงินได้	32 -	290,031	-	290,031
รายการที่จะไม่ถูกบันทึกในส่วนของกำไรขาดทุนในภายหลัง - สุทธิจากภาษีเงินได้	602,305	290,031	-	290,031
กำไรขาดทุนเบ็ดเสร็จอื่นสำหรับปี	(611,306,541)	(23,232,671)	-	290,031
กำไรขาดทุนเบ็ดเสร็จรวมสำหรับปี	(2,218,357,004)	805,808,602	(1,678,265,346)	482,217,079
การแบ่งปันกำไร (ขาดทุน)				
ส่วนที่เป็นของบริษัทใหญ่	(1,603,210,849)	830,065,986	(1,678,265,346)	481,927,048
ส่วนที่เป็นของส่วนได้เสียที่ไม่มีอำนาจควบคุมของบริษัทย่อย	(3,839,614)	(1,024,713)		
	(1,607,050,463)	829,041,273		
การแบ่งปันกำไรขาดทุนเบ็ดเสร็จรวม				
ส่วนที่เป็นของบริษัทใหญ่	(2,206,728,125)	806,200,453	(1,678,265,346)	482,217,079
ส่วนที่เป็นของส่วนได้เสียที่ไม่มีอำนาจควบคุมของบริษัทย่อย	(11,628,879)	(391,851)		
	(2,218,357,004)	805,808,602		
กำไรต่อหุ้น	41			
กำไรต่อหุ้นขั้นพื้นฐาน				
กำไร (ขาดทุน) ส่วนที่เป็นของผู้ถือหุ้นของบริษัท	(1.051)	0.544	(1.100)	0.316
จำนวนหุ้นสามัญเฉลี่ยถ่วงน้ำหนัก (หุ้น)	1,525,535,438	1,525,422,898	1,525,535,438	1,525,422,898
กำไรต่อหุ้นปรับลด				
กำไร (ขาดทุน) ส่วนที่เป็นของผู้ถือหุ้นของบริษัท	(1.051)	0.540	(1.100)	0.313
จำนวนหุ้นสามัญเฉลี่ยถ่วงน้ำหนัก (หุ้น)	1,525,535,438	1,537,895,350	1,525,535,438	1,537,895,350
หมายเหตุประกอบงบการเงินเป็นส่วนหนึ่งของงบการเงินนี้				

บริษัท กู๊ปีส จำกัด (มหาชน) และบริษัทย่อย  
 แสดงการเปลี่ยนแปลงส่วนของผู้ถือหุ้น  
 สำหรับปีสิ้นสุดวันที่ 31 ธันวาคม 2560

(หน่วย: บาท)

งบการเงินรวม													
ส่วนของผู้ถือหุ้นของบริษัทฯ													
องค์ประกอบอื่นของส่วนของผู้ถือหุ้น													
กำไรขาดทุนเบ็ดเสร็จอื่น													
หมายเหตุ	ทุนเรือนหุ้นที่ออก และชำระแล้ว	ส่วนเกิน มูลค่าหุ้นสามัญ	เงินรับล่วงหน้า ค้างหุ้น	กำไรสะสม		กำไร (ขาดทุน) ที่ยังไม่เกิดขึ้น จากการเปลี่ยนแปลงมูลค่า		ผลต่างจากการแปลงค่า งบการเงินที่เป็น เงินตราต่างประเทศ	หุ้นผู้แปลงสภาพ - องค์ประกอบ ที่เป็นทุน	รวมองค์ประกอบอื่น ของส่วนของผู้ถือหุ้น	รวมส่วนของ ผู้ถือหุ้น ของบริษัทใหญ่	ส่วนของผู้มีส่วนได้เสีย ที่ไม่มีอำนาจควบคุม ของบริษัทย่อย	รวม ส่วนของ ผู้ถือหุ้น
				จัดสรรแล้ว	ยังไม่จัดสรร	สุทธิรวมของเงินลงทุนที่ซื้อ ของบริษัทร่วม	ส่วนเกินจากการตี ราคาที่ดิน และการ ของบริษัทร่วม						
ยอดคงเหลือ ณ วันที่ 1 มกราคม 2559	713,642,626	4,254,634,158	981,049,328	76,958,731	1,283,825,109	-	-	271,348,471	-	271,348,471	7,581,458,423	-	7,581,458,423
กำไรสำหรับปี (ปรับปรุงใหม่)	-	-	-	-	830,065,986	-	-	-	-	-	830,065,986	(1,024,713)	829,041,273
กำไรขาดทุนเบ็ดเสร็จอื่นสำหรับปี (ปรับปรุงใหม่)	-	-	-	-	290,031	1,793,550	-	(25,949,114)	-	(24,155,564)	(23,865,533)	632,862	(23,232,671)
กำไรขาดทุนเบ็ดเสร็จรวมสำหรับปี (ปรับปรุงใหม่)	-	-	-	-	830,356,017	1,793,550	-	(25,949,114)	-	(24,155,564)	806,200,453	(391,851)	805,808,602
หุ้นสามัญที่ออกระหว่างปีจากการใช้สิทธิ ตามใบสำคัญแสดงสิทธิ	62,359	4,926,400	-	-	-	-	-	-	-	-	4,988,759	-	4,988,759
หุ้นสามัญที่ออกระหว่างปีจากการโอน เงินรับล่วงหน้าค้างหุ้น	49,050,000	931,999,328	(981,049,328)	-	-	-	-	-	-	-	-	-	-
เงินรับล่วงหน้าค้างหุ้นจากการใช้สิทธิ ตามใบสำคัญแสดงสิทธิ	-	-	365,320	-	-	-	-	-	-	-	365,320	-	365,320
ออกหุ้นผู้แปลงสภาพ - องค์ประกอบที่เป็นทุน เงินปันผลจ่าย	-	-	-	-	-	-	-	10,043,152	10,043,152	10,043,152	-	-	10,043,152
ส่วนของผู้มีส่วนได้เสียที่ไม่มีอำนาจควบคุม ของบริษัทย่อยที่เพิ่มขึ้นจากการจัดตั้งบริษัทย่อยใหม่	-	-	-	-	-	-	-	-	-	-	-	92,686,907	92,686,907
โอนกำไรสะสมยังไม่ได้จัดสรรเป็นสำรองจากกฎหมาย ยอดคงเหลือ ณ วันที่ 31 ธันวาคม 2559 (ตามที่ปรับปรุงใหม่)	-	-	-	15,295,773	(15,295,773)	-	-	-	-	-	-	-	-
	762,754,985	5,191,559,886	365,320	92,254,504	1,867,645,382	1,793,550	-	245,399,357	10,043,152	257,236,059	8,171,816,136	92,295,056	8,264,111,192
ยอดคงเหลือ ณ วันที่ 1 มกราคม 2560 (ตามที่ตรวจสอบ) การแก้ไขข้อผิดพลาด	762,754,985	5,191,559,886	365,320	92,254,504	2,101,423,374	1,793,550	-	248,420,803	10,043,152	260,257,505	8,408,615,574	92,295,056	8,500,910,630
ยอดคงเหลือ ณ วันที่ 1 มกราคม 2560 (ตามที่ปรับปรุงใหม่) ขาดทุนสำหรับปี (ปรับปรุงใหม่)	-	-	-	-	(233,777,992)	-	-	(3,021,446)	-	(3,021,446)	(236,799,438)	-	(236,799,438)
ขาดทุนสำหรับปี (ปรับปรุงใหม่) กำไรขาดทุนเบ็ดเสร็จอื่นสำหรับปี (ปรับปรุงใหม่)	762,754,985	5,191,559,886	365,320	92,254,504	1,867,645,382	1,793,550	-	245,399,357	10,043,152	257,236,059	8,171,816,136	92,295,056	8,264,111,192
กำไรขาดทุนเบ็ดเสร็จรวมสำหรับปี (ปรับปรุงใหม่) หุ้นสามัญที่ออกระหว่างปีจากการใช้สิทธิ ตามใบสำคัญแสดงสิทธิ	-	-	-	-	(1,603,210,849)	-	-	-	-	-	(1,603,210,849)	(3,839,614)	(1,607,050,463)
กำไรขาดทุนเบ็ดเสร็จอื่นสำหรับปี (ปรับปรุงใหม่) กำไรขาดทุนเบ็ดเสร็จรวมสำหรับปี (ปรับปรุงใหม่)	-	-	-	-	602,305	787,103	351,969	(605,258,653)	-	(604,119,581)	(603,517,276)	(7,789,265)	(611,306,541)
หุ้นสามัญที่ออกระหว่างปีจากการใช้สิทธิ ตามใบสำคัญแสดงสิทธิ	-	-	-	-	(1,602,608,544)	787,103	351,969	(605,258,653)	-	(604,119,581)	(2,206,728,125)	(11,628,879)	(2,218,357,004)
หุ้นสามัญที่ออกระหว่างปีจากการโอน เงินรับล่วงหน้าค้างหุ้น	9,518	751,923	-	-	-	-	-	-	-	-	761,441	-	761,441
ส่วนของผู้มีส่วนได้เสียที่ไม่มีอำนาจควบคุม ของบริษัทย่อยที่เพิ่มขึ้นจากการจัดตั้งบริษัทย่อยใหม่	4,567	360,753	(365,320)	-	-	-	-	-	-	-	-	-	-
เงินปันผลจ่าย	-	-	-	-	-	-	-	-	-	-	-	44,772,675	44,772,675
ออกหุ้นผู้แปลงสภาพ - องค์ประกอบที่เป็นทุน ผลกระทบจากอะดฮิสของอัตราแลกเปลี่ยน	-	-	-	-	-	-	-	-	49,414,851	49,414,851	49,414,851	-	49,414,851
ยอดคงเหลือ ณ วันที่ 31 ธันวาคม 2560 (ตามที่ปรับปรุงใหม่)	-	-	-	5,661,359	-	-	-	(5,661,359)	-	(5,661,359)	-	-	-
	762,769,070	5,192,672,562	-	92,254,504	(144,389,652)	2,580,653	351,969	(365,520,655)	59,458,003	(303,130,030)	5,600,176,454	125,438,852	5,725,615,306
	-	-	-	-	-	-	-	-	-	-	-	-	-
	-	-	-	-	-	-	-	-	-	-	-	-	-

หมายเหตุประกอบงบการเงินเป็นส่วนหนึ่งของงบการเงินนี้

บริษัท กรู๊ปลิส จำกัด (มหาชน) และบริษัทย่อย  
 งบแสดงการเปลี่ยนแปลงส่วนของผู้ถือหุ้น (ต่อ)  
 สำหรับปีสิ้นสุดวันที่ 31 ธันวาคม 2560

(หน่วย: บาท)

หมายเหตุ	งบการเงินเฉพาะกิจการ						องค์ประกอบอื่น ของส่วนของผู้ถือหุ้น หุ้นผู้แปลงสภาพ - องค์ประกอบ ที่เป็นทุน	รวมส่วนของ ผู้ถือหุ้น
	ทุนเรือนหุ้นที่ออก และชำระแล้ว	ส่วนเกิน มูลค่าหุ้นสามัญ	เงินรับล่วงหน้า ค่าหุ้น	กำไรสะสม		ออกหุ้นผู้แปลงสภาพ ที่เป็นทุน		
				จัดสรรแล้ว	ยังไม่ได้จัดสรร			
ยอดคงเหลือ ณ วันที่ 1 มกราคม 2559	713,642,626	4,254,634,158	981,049,328	76,958,731	1,082,775,629	-	7,109,060,472	
กำไรสำหรับปี	-	-	-	-	481,927,048	-	481,927,048	
กำไรขาดทุนเบ็ดเสร็จอื่นสำหรับปี	-	-	-	-	290,031	-	290,031	
รวมกำไรขาดทุนเบ็ดเสร็จรวมสำหรับปี	-	-	-	-	482,217,079	-	482,217,079	
หุ้นสามัญที่ออกระหว่างปีจากการใช้สิทธิตามใบสำคัญแสดงสิทธิ	62,359	4,926,400	-	-	-	-	4,988,759	
หุ้นสามัญที่ออกระหว่างปีจากการโอนเงินรับล่วงหน้าค่าหุ้น	49,050,000	931,999,328	(981,049,328)	-	-	-	-	
เงินรับล่วงหน้าค่าหุ้นจากการใช้สิทธิตามใบสำคัญแสดงสิทธิ	-	-	365,320	-	-	-	365,320	
ออกหุ้นผู้แปลงสภาพ - องค์ประกอบที่เป็นทุน	-	-	-	-	-	10,043,152	10,043,152	
เงินปันผลจ่าย	35	-	-	-	(231,239,971)	-	(231,239,971)	
โอนกำไรสะสมยังไม่ได้จัดสรรเป็นสำรองตามกฎหมาย	36	-	-	15,295,773	(15,295,773)	-	-	
ยอดคงเหลือ ณ วันที่ 31 ธันวาคม 2559	762,754,985	5,191,559,886	365,320	92,254,504	1,318,456,964	10,043,152	7,375,434,811	
ยอดคงเหลือ ณ วันที่ 1 มกราคม 2560	762,754,985	5,191,559,886	365,320	92,254,504	1,318,456,964	10,043,152	7,375,434,811	
ขาดทุนสำหรับปี	-	-	-	-	(1,678,265,346)	-	(1,678,265,346)	
กำไรขาดทุนเบ็ดเสร็จอื่นสำหรับปี	-	-	-	-	-	-	-	
กำไรขาดทุนเบ็ดเสร็จรวมสำหรับปี	-	-	-	-	(1,678,265,346)	-	(1,678,265,346)	
หุ้นสามัญที่ออกระหว่างปีจากการใช้สิทธิตามใบสำคัญแสดงสิทธิ	33	9,518	751,923	-	-	-	761,441	
หุ้นสามัญที่ออกระหว่างปีจากการโอนเงินรับล่วงหน้าค่าหุ้น	33	4,567	360,753	(365,320)	-	-	-	
เงินปันผลจ่าย	35	-	-	-	(415,087,849)	-	(415,087,849)	
ออกหุ้นผู้แปลงสภาพ - องค์ประกอบที่เป็นทุน	30	-	-	-	-	49,414,851	49,414,851	
ยอดคงเหลือ ณ วันที่ 31 ธันวาคม 2560	762,769,070	5,192,672,562	-	92,254,504	(774,896,231)	59,458,003	5,332,257,908	
	-	-	-	-	-	-	-	
	-	-	-	-	-	-	-	

หมายเหตุประกอบงบการเงินเป็นส่วนหนึ่งของงบการเงินนี้

บริษัท กรู๊ป ลีส จำกัด (มหาชน) และบริษัทย่อย  
 งบกระแสเงินสด  
 สำหรับปีสิ้นสุดวันที่ 31 ธันวาคม 2560

	งบการเงินรวม		งบการเงินเฉพาะกิจการ	
	2560	2559	2560	2559
	(ปรับปรุงใหม่)	(ปรับปรุงใหม่)		
				(หน่วย: บาท)
กระแสเงินสดจากกิจกรรมดำเนินงาน				
กำไร (ขาดทุน) ก่อนภาษี	(1,454,677,118)	1,031,073,371	(1,596,812,381)	600,926,666
รายการปรับกระทบกำไร (ขาดทุน) ก่อนภาษีเป็นเงินสดรับ (จ่าย)				
จากกิจกรรมดำเนินงาน:				
ค่าเสื่อมราคา	41,576,160	36,613,520	17,503,408	17,207,851
ค่าตัดจำหน่าย	9,153,733	6,858,140	2,720,277	1,865,770
หนี้สูญและหนี้สงสัยจะสูญ	347,128,158	318,269,760	224,671,401	225,954,334
ค่าใช้จ่ายจากการประมาณการค่าเพื่อหนี้สงสัยจะสูญของลูกหนี้เงินให้กู้ยืมภายใต้ข้อพิพาท	603,175,635	-	-	-
ค่าใช้จ่ายจากการประมาณการค่าเพื่อหนี้สงสัยจะสูญของลูกหนี้เงินให้กู้ยืมและดอกเบี้ยค้างรับ	956,640,622	-	-	-
ขาดทุนจากการจำหน่ายสินทรัพย์รอการขาย	245,351,104	232,251,114	216,498,683	214,606,636
ขาดทุน (โอนกลับขาดทุน) จากการลดมูลค่าสินทรัพย์รอการขาย	(3,901,469)	5,525,369	(6,743,427)	6,282,144
ค่าใช้จ่ายจากการประมาณการค่าเพื่อหนี้สงสัยจะสูญของลูกหนี้อื่น	208,883,696	-	-	-
ค่าใช้จ่ายจากการประมาณการค่าเพื่อหนี้สงสัยจะสูญของสินทรัพย์หมุนเวียนอื่น	38,825,253	-	-	-
ค่าใช้จ่ายจากการประมาณการค่าเพื่อการค้ำของเงินลงทุนในบริษัทย่อย	-	-	2,426,817,791	-
ค่าใช้จ่ายจากการประมาณการค่าเพื่อการค้ำของเงินลงทุนในบริษัทร่วม	582,085,201	-	-	-
กำไรจากการจำหน่ายและตัดจำหน่ายทรัพย์สิน	(47,651)	(324,522)	(88,501)	(171,865)
ขาดทุนจากการตัดจำหน่ายสินทรัพย์ที่ไม่มีตัวตน	6,224,052	-	3,250,728	-
ค่าใช้จ่ายจากการประมาณการค่าเพื่อการค้ำของสัญญาสิทธิพิเศษ	55,937,439	-	-	-
ขาดทุนจากอัตราแลกเปลี่ยนที่เกิดขึ้นจากการโอนเงินให้กู้ยืมเป็นเงินลงทุนในบริษัทย่อย	-	-	-	7,435,570
(กำไร) ขาดทุนจากอัตราแลกเปลี่ยนที่ยังไม่เกิดขึ้น	(113,416,329)	(569,193)	(55,024,351)	8,361,684
ขาดทุนจากอัตราแลกเปลี่ยนจากการรับเงินให้กู้ยืมและดอกเบี้ยค้างรับจากบริษัทย่อย	-	-	12,456,827	-
สำรองผลประโยชน์ระยะยาวของพนักงาน	3,591,728	3,367,214	3,591,728	3,367,214
ส่วนแบ่งกำไรจากเงินลงทุนในบริษัทร่วม	(171,950,702)	(48,354,695)	-	-
รายได้เงินปันผล	-	-	(343,768,075)	-
รายได้ดอกเบี้ย	(39,746,772)	(25,032,980)	(402,266,795)	(324,902,542)
ค่าใช้จ่ายดอกเบี้ย	422,822,812	257,221,109	404,713,092	247,569,384
ตัดจำหน่ายค่าธรรมเนียมเงินกู้ยืม	3,088,054	5,271,458	-	3,312,987
ตัดจำหน่ายค่าใช้จ่ายในการออกหุ้นกู้	17,371,999	9,762,607	17,371,999	9,762,607
ตัดจำหน่ายค่าใช้จ่ายในการออกหุ้นกู้แปลงสภาพ	2,063,777	494,369	2,063,777	494,369
กำไรจากการดำเนินงานก่อนการเปลี่ยนแปลงในสินทรัพย์และหนี้สินดำเนินงาน	1,760,179,382	1,832,426,641	926,956,181	1,022,072,809
สินทรัพย์ดำเนินงาน (เพิ่มขึ้น) ลดลง				
ลูกหนี้ตามสัญญาเช่าซื้อและขายผ่อนชำระ	(583,299,592)	(550,808,220)	(576,156,011)	(82,624,575)
ลูกหนี้สินเชื่อแก่ผู้บริโภครวมโดยมีสินทรัพย์ค้ำประกัน	(79,819,502)	(151,932,987)	-	-
ลูกหนี้สินเชื่อรายย่อย	(373,279,502)	-	-	-
ลูกหนี้สินเชื่อเพื่อผู้บริโภครายย่อยภายใต้การจัดการสินเชื่อร่วมทางการเงิน	(29,629,862)	-	-	-
ลูกหนี้เงินให้กู้ยืมภายใต้ข้อพิพาท	1,225,066,154	(1,815,814,365)	-	-
ลูกหนี้เงินให้กู้ยืมและดอกเบี้ยค้างรับ	704,080,762	1,034,829,340	-	-
สินทรัพย์รอการขาย	(278,508,776)	(256,083,712)	(197,116,270)	(230,927,733)
ลูกหนี้อื่น	(89,815,071)	(62,940,921)	11,858,041	(3,640,308)
สินทรัพย์หมุนเวียนอื่น	(43,729,466)	(222,924,862)	7,845,482	660,918
สินทรัพย์ไม่หมุนเวียนอื่น	11,231,982	(1,461,999)	10,957,380	(1,301,627)

หมายเหตุประกอบงบการเงินเป็นส่วนหนึ่งของงบการเงินนี้

บริษัท กรู๊ปอีส จำกัด (มหาชน) และบริษัทย่อย  
งบกระแสเงินสด (ต่อ)  
สำหรับปีสิ้นสุดวันที่ 31 ธันวาคม 2560

(หน่วย: บาท)

	งบการเงินรวม		งบการเงินเฉพาะกิจการ	
	2560 (ปรับปรุงใหม่)	2559 (ปรับปรุงใหม่)	2560	2559
หนี้สินดำเนินงานเพิ่มขึ้น (ลดลง)				
เจ้าหนี้การค้า	(6,586,137)	(34,885,002)	(2,454,400)	(1,154,200)
เงินรับฝาก	13,311,343	-	-	-
เจ้าหนี้ค่าเบี้ยประกัน	(2,436,366)	387,964	(2,757,432)	540,435
เจ้าหนี้อื่น	54,402,577	114,617,138	(53,297,631)	102,411,182
หนี้สินหมุนเวียนอื่น	(39,120,974)	(6,220,047)	2,001,965	(7,833,822)
หนี้สินตราสารอนุพันธ์	605,430	-	-	-
เงินประกันความเสียหายตามสัญญาเช่าซื้อ	-	(934)	-	-
เงินสดจาก (ใช้ไป) ในกิจกรรมดำเนินงาน	2,242,652,382	(120,811,966)	127,837,305	798,203,079
จ่ายผลประโยชน์ระยะยาวของพนักงาน	(544,206)	(1,764,467)	(544,206)	(1,764,467)
จ่ายดอกเบี้ย	(404,185,817)	(248,077,911)	(286,032,556)	(239,881,972)
เงินสดรับคืนภาษีเงินได้หัก ณ ที่จ่าย	-	617,065	-	617,065
จ่ายภาษีเงินได้	(122,777,344)	(117,058,740)	(37,426,892)	(58,747,965)
เงินสดสุทธิจาก (ใช้ไป) ในกิจกรรมดำเนินงาน	1,715,145,015	(487,096,019)	(196,166,349)	498,425,740
กระแสเงินสดจากกิจกรรมลงทุน				
เงินลงทุนชั่วคราวเพิ่มขึ้น	(47,800,000)	-	-	-
เงินฝากประจำที่มีภาระค้ำประกันเพิ่มขึ้น	(11,313,312)	(4,239)	(3,311)	(4,239)
ลูกหนี้และเงินให้กู้ยืมแก่พนักงานลดลง	47,215	147,546	47,215	147,546
ซื้อเงินลงทุนในบริษัทร่วม	-	(2,489,023,661)	-	-
ซื้อเงินลงทุนในบริษัทย่อย	(18,579,054)	-	-	-
ซื้อเงินลงทุนระยะยาวอื่น	(192,718,140)	(414,501,750)	-	-
เงินจ่ายส่วนหน้าค่าหุ้นสำหรับเงินลงทุนในบริษัทย่อยใหม่	-	(261,982,123)	-	-
เงินสดจ่ายคืนทุนในการซื้อเงินลงทุนในบริษัทร่วม	(3,578,608)	-	-	-
เงินสดจ่ายคืนทุนในการซื้อเงินลงทุนระยะยาวอื่น	(1,926,943)	-	-	-
ซื้ออุปกรณ์	(50,697,087)	(51,910,024)	(13,853,160)	(19,436,933)
ซื้อสินทรัพย์ไม่มีตัวตน	(55,842,014)	(48,203,758)	(29,445,821)	(22,138,415)
เงินสดรับจากการจำหน่ายอุปกรณ์	306,884	420,283	296,449	190,654
เงินสดจ่ายเพื่อให้อุปกรณ์แก่บริษัทย่อย	-	-	(1,770,518,550)	(5,743,742,800)
รับชำระคืนจากเงินให้อุปกรณ์แก่บริษัทย่อย	-	-	866,064,263	-
รับชำระคืนจากเงินให้อุปกรณ์ระยะสั้น	-	18,780,000	-	18,780,000
เงินปันผลรับ	32,078,952	-	343,768,075	-
ดอกเบี้ยรับ	34,012,769	28,255,380	579,938,574	2,425,389
เงินสดสุทธิใช้ไปในกิจกรรมลงทุน	(316,009,338)	(3,218,022,346)	(23,706,266)	(5,763,778,798)

หมายเหตุประกอบงบการเงินเป็นส่วนหนึ่งของงบการเงินนี้

บริษัท กรู๊ปอีส จำกัด (มหาชน) และบริษัทย่อย  
งบกระแสเงินสด (ต่อ)  
สำหรับปีสิ้นสุดวันที่ 31 ธันวาคม 2560

(หน่วย: บาท)

	งบการเงินรวม		งบการเงินเฉพาะกิจการ	
	2560 (ปรับปรุงใหม่)	2559 (ปรับปรุงใหม่)	2560	2559
กระแสเงินสดจากกิจกรรมจัดหาเงิน				
เงินเบิกเกินบัญชีธนาคารและเงินกู้ยืมระยะสั้นจากสถาบันการเงินเพิ่มขึ้น (ลดลง)	(497,160,756)	209,570,398	(452,077,219)	102,077,218
เงินสดรับจากเงินกู้ยืมระยะสั้นจากกิจการที่เกี่ยวข้องกัน	344,501,000	-	-	130,000,000
ชำระคืนเงินกู้ยืมระยะสั้นจากกิจการที่เกี่ยวข้องกัน	(347,837,840)	-	(130,000,000)	-
เงินสดรับจากเงินกู้ยืมระยะยาวจากบริษัทย่อย	-	-	120,000,000	80,000,000
ชำระคืนเงินกู้ยืมระยะยาวจากบริษัทย่อย	-	-	(133,300,000)	(26,700,000)
เงินสดรับจากเงินกู้ยืมระยะยาว	889,582,240	1,765,633,240	730,000,000	1,655,000,000
ชำระคืนเงินกู้ยืมระยะยาว	(1,560,014,842)	(3,032,259,600)	(1,307,130,003)	(2,963,850,000)
เงินสดจ่ายค่าธรรมเนียมเงินกู้ยืมระยะยาว	(1,034,020)	(2,742,209)	-	-
เงินสดรับจากการออกหุ้นกู้	-	1,500,000,000	-	1,500,000,000
ชำระคืนหุ้นกู้	(500,000,000)	-	(500,000,000)	-
เงินสดจ่ายค่าใช้จ่ายในการออกหุ้นกู้	-	(50,425,000)	-	(50,425,000)
เงินสดรับจากการออกหุ้นกู้แปลงสภาพ	1,959,552,647	4,521,831,565	1,959,552,647	4,521,831,565
เงินสดจ่ายค่าใช้จ่ายในการออกหุ้นกู้แปลงสภาพ	(1,626,900)	(5,995,891)	(1,626,900)	(5,995,891)
เงินสดรับจากเงินรับล่วงหน้าสำหรับการออกหุ้นกู้แปลงสภาพ	-	465,798,450	-	465,798,450
เงินสดรับจากการใช้สิทธิซื้อหุ้นสามัญตามใบสำคัญแสดงสิทธิ	761,440	4,988,760	761,440	4,988,760
เงินสดรับจากเงินรับล่วงหน้าค่าหุ้น	-	365,320	-	365,320
เงินสดรับจากส่วนของผู้มีส่วนได้เสียที่ไม่มีอำนาจควบคุม ของบริษัทย่อยจากการจัดตั้งบริษัทย่อยใหม่	44,772,675	92,686,907	-	-
จ่ายเงินปันผล	(415,087,849)	(231,239,971)	(415,087,849)	(231,239,971)
เงินสดสุทธิจาก (ใช้ไป) ในกิจกรรมจัดหาเงิน	(83,592,205)	5,238,211,969	(128,907,884)	5,181,850,451
ผลต่างจากการแปลงค่าเงินที่เป็นเงินตราต่างประเทศ	(786,866,174)	(26,755,506)	-	-
เงินสดและรายการเทียบเท่าเงินสดเพิ่มขึ้น (ลดลง) สุทธิ	528,677,298	1,506,338,098	(348,780,499)	(83,502,607)
เงินสดและรายการเทียบเท่าเงินสด ณ วันต้นปี	2,551,224,122	1,044,886,024	468,721,663	552,224,270
เงินสดและรายการเทียบเท่าเงินสด ณ วันปลายปี (หมายเหตุ 8)	3,079,901,420	2,551,224,122	119,941,164	468,721,663
	-	-	-	-
ข้อมูลประกอบกระแสเงินสดเพิ่มเติม				
รายการที่มีใช้เงินสด				
ลูกหนี้จากการขายอุปกรณ์เป็นเงินเชื่อ	20,000	-	20,000	-
โอนสินทรัพย์รอการขายเป็นอุปกรณ์	-	362,217	-	-
โอนอุปกรณ์ไปเป็นสินทรัพย์ไม่มีตัวตน	-	668,978	-	668,978
โอนสินทรัพย์ไม่มีตัวตนไปเป็นลูกหนี้อื่น	-	-	-	615,000
เจ้าหน้าที่จ่ายใช้ในการออกหุ้นกู้	-	729,780	-	729,780
โอนเงินจ่ายล่วงหน้าสุทธิค่าซื้อเงินลงทุนในบริษัทย่อยเป็น				
เงินลงทุนในบริษัทย่อย	261,868,669	-	-	-
โอนเงินให้กู้ยืมระยะสั้นแก่บริษัทย่อยเป็นเงินลงทุนในบริษัทย่อย	-	-	-	4,817,003,130
โอนเงินรับล่วงหน้าจากการออกหุ้นกู้แปลงสภาพเป็น				
หุ้นกู้แปลงสภาพ	465,798,450	-	465,798,450	-
โอนเงินรับล่วงหน้าค่าหุ้นเป็นทุนที่ออกและชำระแล้ว				
และส่วนเกินมูลค่าหุ้นสามัญ	365,320	981,049,328	365,320	981,049,328
ซื้อสินทรัพย์ไม่มีตัวตนโดยยังไม่ได้จ่ายชำระ	-	-	15,180,659	-

หมายเหตุประกอบงบการเงินเป็นส่วนหนึ่งของงบการเงินนี้



# บริษัท กรุ๊ปลีต จำกัด (มหาชน) และบริษัทย่อย

## งบการเงิน

สำหรับปีสิ้นสุดวันที่ 31 ธันวาคม 2560

## สารบัญ

## หน้า

### งบการเงิน

งบแสดงฐานะการเงิน.....	1
งบกำไรขาดทุนเบ็ดเสร็จ.....	4
งบแสดงการเปลี่ยนแปลงส่วนของผู้ถือหุ้น.....	6
งบกระแสเงินสด.....	8

### หมายเหตุประกอบงบการเงิน

1. ข้อมูลทั่วไป.....	1
2. เหตุการณ์สำคัญในระหว่างปีปัจจุบัน.....	1
3. เกณฑ์ในการจัดทำงบการเงิน.....	5
4. มาตรฐานการรายงานทางการเงินใหม่.....	7
5. นโยบายการบัญชีที่สำคัญ.....	8
6. การใช้ดุลยพินิจและประมาณการทางบัญชีที่สำคัญ.....	20
7. รายการธุรกิจกับกิจการที่เกี่ยวข้องกัน.....	22
8. เงินสดและรายการเทียบเท่าเงินสด.....	32
9. ลูกหนี้ตามสัญญาเช่าซื้อและขายผ่อนชำระ.....	33
10. ลูกหนี้สินเชื่อแก่ผู้บริโภค โดยมีสินทรัพย์ค้ำประกัน.....	36
11. ลูกหนี้สินเชื่อรายย่อย.....	38
12. ลูกหนี้สินเชื่อเพื่อผู้บริโภค รายย่อยภายใต้การจัดการสินเชื่อร่วมทางการเงิน.....	40
13. ลูกหนี้เงินให้กู้ยืมและดอกเบี้ยค้างรับ.....	43
14. สินทรัพย์รอการขาย.....	47
15. ลูกหนี้อื่น.....	47
16. สินทรัพย์หมุนเวียนอื่น.....	48
17. เงินฝากประจำที่มีภาระค้ำประกัน.....	48
18. เงินลงทุนในบริษัทย่อย.....	49
19. เงินลงทุนในบริษัทร่วม.....	57
20. เงินลงทุนระยะยาวอื่น.....	64

21.	ที่ดิน อาคารและอุปกรณ์ .....	66
22.	สินทรัพย์ไม่มีตัวตน .....	69
23.	ค่าความนิยม .....	71
24.	สินทรัพย์ไม่หมุนเวียนอื่น .....	72
25.	เงินเบิกเกินบัญชีธนาคารและเงินกู้ยืมระยะสั้นจากสถาบันการเงิน .....	72
26.	เงินรับฝาก .....	73
27.	เจ้าหนี้อื่น .....	74
28.	เงินกู้ยืมระยะยาว .....	74
29.	หุ้นกู้ .....	78
30.	หุ้นกู้แปลงสภาพ .....	80
31.	เงินรับล่วงหน้าจากการออกหุ้นกู้แปลงสภาพ .....	85
32.	สำรองผลประโยชน์ระยะยาวของพนักงาน .....	86
33.	ทุนเรือนหุ้น .....	87
34.	ใบสำคัญแสดงสิทธิ .....	88
35.	เงินปันผล .....	88
36.	สำรองตามกฎหมาย .....	89
37.	รายได้อื่นที่เกี่ยวข้องกับการให้บริการสินเชื่อเช่าซื้อ .....	89
38.	รายได้อื่นที่เกี่ยวข้องกับการให้บริการสินเชื่อรายย่อย .....	89
39.	ค่าใช้จ่ายตามลักษณะ .....	89
40.	ภาษีเงินได้ .....	90
41.	กำไรต่อหุ้น .....	92
42.	ข้อมูลทางการเงินจำแนกตามส่วนงาน .....	93
43.	กองทุนสำรองเลี้ยงชีพ .....	97
44.	ภาระผูกพัน .....	97
45.	ลำดับชั้นของมูลค่ายุติธรรม .....	99
46.	เครื่องมือทางการเงิน .....	100
47.	การบริหารจัดการทุน .....	108
48.	การชี้แจงเกี่ยวกับการดำเนินการทางกฎหมาย .....	108
49.	รายการปรับปรุงที่มีสาระสำคัญ .....	112
50.	การแก้ไขข้อผิดพลาดและการจัดประเภทรายการใหม่ .....	115
51.	การอนุมัติงบการเงิน .....	119

## บริษัท กรุ๊ปลีส จำกัด (มหาชน) และบริษัทย่อย

หมายเหตุประกอบงบการเงินรวม

สำหรับปีสิ้นสุดวันที่ 31 ธันวาคม 2560

### 1. ข้อมูลทั่วไป

บริษัท กรุ๊ปลีส จำกัด (มหาชน) (“บริษัทฯ”) จัดตั้งขึ้นเป็นบริษัทมหาชนและมีภูมิลำเนาในประเทศไทย ธุรกิจหลักของบริษัทฯและบริษัทย่อยคือการให้บริการสินเชื่อเช่าซื้อ และให้บริการสินเชื่อแก่ผู้บริโภค โดยมีสินทรัพย์ค้ำประกัน นอกจากนี้ ธุรกิจหลักของบริษัทย่อยในต่างประเทศคือที่ปรึกษาด้านธุรกิจ การให้สินเชื่อแก่ธุรกิจ การจัดการเงินลงทุน การให้บริการสินเชื่อเช่าซื้อ ธุรกิจสินเชื่อรายย่อยและ ธุรกิจสินเชื่อเพื่อผู้บริโภครายย่อยภายใต้การจัดการสินเชื่อร่วมทางการเงิน

ที่อยู่ตามที่ตั้งทะเบียนของบริษัทฯอยู่ที่เลขที่ 63 ซอย 1 ถนนเทศบาลนิมิตรใต้ แขวงลาดยาว เขตจตุจักร กรุงเทพมหานคร

ผู้ถือหุ้นรายใหญ่ของบริษัทฯคือ Engine Holdings Asia Pte. Ltd. (จัดตั้งในประเทศสิงคโปร์) ซึ่งเป็นบริษัทย่อยของ Wedge Holdings Co., Ltd. (จัดตั้งในประเทศญี่ปุ่น) และบริษัท เอ.พี.เอฟ. โฮลดิ้งส์ จำกัด (จัดตั้งในประเทศไทย)

### 2. เหตุการณ์สำคัญในระหว่างปีปัจจุบัน

#### 2.1 การซื้อหุ้นสามัญของบริษัท BG Microfinance Myanmar Co., Ltd. โดยบริษัทย่อยของบริษัทฯ

เมื่อวันที่ 6 ธันวาคม 2559 ที่ประชุมวิสามัญผู้ถือหุ้นของบริษัทฯครั้งที่ 2/2559 ได้มีมติอนุมัติให้ GLH ทำการเข้าซื้อหุ้นสามัญของบริษัท BG Microfinance Myanmar Co., Ltd. (“BGMM”) จำนวน 1,387,680 หุ้น คิดเป็นร้อยละ 100 ของหุ้นที่ออกและจำหน่ายทั้งหมดของ BGMM ในราคาหุ้นละ ประมาณ 5.77 เหรียญสหรัฐอเมริกา รวมทั้งสิ้นมูลค่า 8.01 ล้านดอลลาร์สหรัฐอเมริกา (ประมาณ 280 ล้านบาท) BGMM เป็นบริษัทที่จัดตั้งและจดทะเบียนในสาธารณรัฐแห่งสหภาพเมียนมาร์ ธุรกิจของกิจการคือ ให้บริการสินเชื่อรายย่อย

ธุรกรรมการซื้อกิจการดังกล่าวเสร็จสิ้นในช่วงต้นเดือนมกราคม 2560 โดยในระหว่างเดือนมกราคม 2560 รัฐบาลของสาธารณรัฐแห่งสหภาพเมียนมาร์ได้อนุญาตให้ผู้ถือหุ้นเดิมโอนหุ้นของ BGMM ให้กับ GLH ดังนั้น GLH จึงบันทึกเงินจ่ายล่วงหน้าค่าหุ้นเป็นเงินลงทุนในบริษัทย่อย BGMM ได้ในช่วงต้นเดือนมกราคม 2560

งบการเงินรวมนี้ได้รวมงบแสดงฐานะการเงินของ BGMM ณ วันที่ 31 ธันวาคม 2560 และกำไรหรือขาดทุนตั้งแต่วันที่ลงทุนจนถึงวันที่ 31 ธันวาคม 2560 ทั้งนี้ ราคาซื้อส่วนที่เกินกว่ามูลค่ายุติธรรมของสินทรัพย์สุทธิจะถูกบันทึกไว้ในบัญชีค่าความนิยม อย่างไรก็ตาม มูลค่าของสินทรัพย์บางรายการ ณ วันซื้อกิจการยังคงแสดงตามมูลค่าตามบัญชีซึ่งมิใช่มูลค่ายุติธรรมเนื่องจากยังอยู่ระหว่างการประเมินราคาเพื่อใช้ในการจัดสรรมูลค่ายุติธรรมของสินทรัพย์ดังกล่าว โดยคาดว่าจะได้รับหนังสือประเมินราคาจากบุคคลภายนอกและจัดสรรค่าความนิยมใหม่ให้เสร็จสิ้นภายในไตรมาสแรกของปี 2561

มูลค่ายุติธรรมและมูลค่าตามบัญชีของสินทรัพย์สุทธิของ BGMM ณ วันที่ลงทุนมีดังนี้

	(หน่วย: ล้านบาท)	
	มูลค่ายุติธรรม	มูลค่าตามบัญชี
<b>สินทรัพย์</b>		
เงินสดและรายการเทียบเท่าเงินสด	5	5
ลูกหนี้สินเชื่อรายย่อย	48	48
ลูกหนี้อื่น	1	1
ที่ดิน อาคารและอุปกรณ์	1	1
เงินรับฝาก	(10)	(10)
ภาษีเงินได้ค้างจ่าย	(1)	(1)
หนี้สินหมุนเวียนอื่น	(1)	(1)
รวมสินทรัพย์สุทธิที่ได้มา และหนี้สินที่ระบุได้	43	43
สัดส่วนการลงทุน (ร้อยละ)	100	
สินทรัพย์สุทธิจากการซื้อบริษัทย่อยของกลุ่มบริษัท	43	
ส่วนของราคาซื้อที่สูงกว่าสินทรัพย์สุทธิ	243	
ราคาซื้อ	286	
หัก: เงินสดและรายการเทียบเท่าเงินสดของบริษัทย่อย	(5)	
เงินสดจ่ายเพื่อซื้อบริษัทย่อยของกลุ่มบริษัท	281	

กลุ่มบริษัทมีต้นทุนเกี่ยวกับการซื้อบริษัทย่อยจำนวน 2.7 ล้านบาทที่เกี่ยวข้องกับค่าที่ปรึกษากฎหมายภายนอกและค่าใช้จ่ายในการตรวจสอบสถานะการเงิน ค่าที่ปรึกษากฎหมายและค่าใช้จ่ายในการตรวจสอบสถานะทางการเงินดังกล่าวได้ถูกรวมเป็นส่วนหนึ่งของค่าใช้จ่ายในการบริหารในงบกำไรขาดทุนรวม

ปัจจุบันกลุ่มบริษัทอยู่ระหว่างการวัดมูลค่ายุติธรรมของสินทรัพย์ที่ระบุได้ที่ได้มาและหนี้สินที่รับมา ณ วันซื้อกิจการ ซึ่งเกี่ยวข้องกับการระบุและวัดมูลค่าสินทรัพย์ที่ไม่มีตัวตน และสินทรัพย์ที่มีตัวตน บางรายการ กระบวนการวัดมูลค่านี้จะถูกดำเนินการให้แล้วเสร็จภายในระยะเวลาสิบสองเดือนนับจากวันที่ซื้อกิจการตามที่กำหนดไว้ในมาตรฐานการรายงานทางการเงิน ฉบับที่ 3 (ปรับปรุง 2558)

## 2.2 การจัดตั้งบริษัท GL-AMMK Co., Ltd. โดยบริษัทย่อยของบริษัทฯ

เมื่อวันที่ 6 ธันวาคม 2559 ที่ประชุมวิสามัญผู้ถือหุ้นของบริษัทฯ ครั้งที่ 2/2559 ได้มีมติอนุมัติการจัดตั้งบริษัท GL-AMMK Co., Ltd. (“GL-AMMK”) ซึ่ง GL-AMMK ได้รับหนังสือรับรองการจดทะเบียนชั่วคราวในวันที่ 24 มกราคม 2560

GL-AMMK เป็นบริษัทที่จัดตั้งและจดทะเบียนในสาธารณรัฐแห่งสหภาพเมียนมาร์ด้วยทุนจดทะเบียน 4,080 ล้านจ๊าดพม่า หรือประมาณ 104 ล้านบาท บริษัทได้จดทะเบียนกับกระทรวงการวางแผนและการคลังที่สาธารณรัฐแห่งสหภาพเมียนมาร์แล้วเมื่อวันที่ 24 มกราคม 2560

เมื่อวันที่ 15 มีนาคม 2560 GL-AMMK ได้รับอนุญาตให้ประกอบธุรกิจที่ปรึกษาด้านธุรกิจ ให้บริการบริหารงาน การจัดการด้านเทคนิค และให้บริการด้านการดำเนินงานในสาธารณรัฐแห่งสหภาพเมียนมาร์และได้เริ่มดำเนินงานในไตรมาสแรกของปี 2560

## 2.3 การยกเลิกหนังสือแนบท้ายสัญญาฉบับบริษัท Engine Holding Asia Pte. Ltd.

เมื่อวันที่ 19 มิถุนายน 2560 คณะกรรมการของบริษัทฯรับทราบการอนุมัติของฝ่ายบริหารในการยกเลิกหนังสือแนบท้ายสัญญาที่ทำกับบริษัท Engine Holding Asia Pte. Ltd. (“EHA”) เพื่อป้องกันความเสี่ยงจากอัตราแลกเปลี่ยนสำหรับหุ้นกู้แปลงสภาพจำนวน 130 ล้านเหรียญสหรัฐอเมริกา ที่ออกให้แก่ JTrust Asia Pte. Ltd. โดยกำหนดอัตราแลกเปลี่ยนล่วงหน้าสำหรับเงินต้นตามสัญญาเท่ากับ 34.78 บาทต่อเหรียญสหรัฐอเมริกา ตามรายละเอียดในหมายเหตุ 7 การยกเลิกหนังสือแนบท้ายดังกล่าว มีผลตั้งแต่วันที่ 19 พฤษภาคม 2560 โดยมีวัตถุประสงค์เพื่อปล่อยอัตราแลกเปลี่ยนของสกุลเงินเหรียญสหรัฐอเมริกาให้มีอัตราลอยตัว และนำมาตรฐานการบัญชีเกี่ยวกับการป้องกันความเสี่ยงเงินลงทุนสุทธิในการดำเนินงานต่างประเทศมาถือปฏิบัติ ไม่มีค่าธรรมเนียมจากการยกเลิกหนังสือแนบท้ายสัญญาดังกล่าวที่กระทบงบกำไรขาดทุนในระหว่างปีปัจจุบัน

## 2.4 การปันส่วนเงินให้กู้ยืมใหม่และนำมาตรฐานการบัญชีป้องกันความเสี่ยงเงินลงทุนสุทธิในการดำเนินงานต่างประเทศถือปฏิบัติ

เมื่อวันที่ 19 มิถุนายน 2560 ที่ประชุมคณะกรรมการของบริษัทฯมีมติอนุมัติรายการที่สำคัญดังนี้

- อนุมัติการปันส่วนเงินให้กู้ยืมแก่บริษัทย่อยเพื่อจัดโครงสร้างเงินทุนและจัดการสภาพคล่องส่วนเกินของกลุ่มบริษัทให้เหมาะสมก่อนนำมาตรฐานการบัญชีป้องกันความเสี่ยงมาถือปฏิบัติ การอนุมัติมีผลตั้งแต่วันที่ 20 มิถุนายน 2560
- ณ วันที่ 20 มิถุนายน 2560 บริษัทฯมีเงินให้กู้ยืมแก่ GLH จำนวน 97.6 ล้านดอลลาร์สหรัฐอเมริกา และจำนวน 3,158.9 ล้านบาท ฝ่ายบริหารอนุมัติให้มีการปันส่วนเงินให้กู้ยืมโดยแบ่งเงินให้กู้ยืมระยะยาว จำนวน 97.6 ล้านดอลลาร์สหรัฐอเมริกาและจำนวน 2,240.1 ล้านบาท เป็นส่วนหนึ่งของเงินลงทุนสุทธิในหน่วยงานต่างประเทศ และปันส่วนเงินให้กู้ยืมจำนวน 918.8 ล้านบาทเป็นเงินให้กู้ยืมระยะสั้นที่มีแผนการชำระหนี้คืนเงินในอนาคตอันใกล้ นอกจากนี้ ณ วันที่ 30 มิถุนายน 2560 บริษัทฯมีการแก้ไขสัญญาเงินให้กู้ยืมโดยเปลี่ยนจากสกุลเงินบาทจำนวน 2,240.1 ล้านบาทเป็นสกุลเงินสหรัฐอเมริกา จำนวน 65.9 ล้านดอลลาร์สหรัฐอเมริกา โดยใช้อัตราแลกเปลี่ยน ณ วันที่ 30 มิถุนายน 2560 ซึ่งในการแปลงมูลค่าเงินให้กู้ยืมดังกล่าว ไม่มีผลกำไร/ขาดทุนจากการแปลงค่าในงบกำไรขาดทุนจากการแก้ไขสัญญา

### ผลจากการปันส่วนเงินให้กู้ยืมใหม่

ผลจากการปันส่วนเงินให้กู้ยืมใหม่นั้น หากบริษัทฯได้รับเงินจากดอกเบี้ยค้างรับและเงินให้กู้ยืมแล้ว ยอดสะสมของผลต่างจากอัตราแลกเปลี่ยนที่เคยบันทึกตั้งแต่วันเกิดรายการของเงินให้กู้ยืมและดอกเบี้ยค้างรับจนถึงวันที่มีการปันส่วนใหม่นั้น จากที่เคยบันทึกกำไร/ขาดทุนในกำไรขาดทุนเบ็ดเสร็จอื่นรวมตั้งแต่เริ่มต้น จะถูกโอนเข้างบกำไรขาดทุนรวมในวันที่มีการชำระเงินของรายการดังกล่าว ในขณะที่ผลต่างจากอัตราแลกเปลี่ยนตั้งแต่วันที่มีการปันส่วนใหม่จนถึงวันที่มีการชำระเงินยังคงรับรู้จำนวนนั้นในงบกำไรขาดทุนรวม รายละเอียดผลกระทบบนยอดสะสมของผลต่างจากอัตราแลกเปลี่ยนแสดงได้ดังนี้

(หน่วย: ล้านบาท)

		งบการเงินรวม			
		สำหรับปีสิ้นสุดวันที่ 31 ธันวาคม 2560			
		ยอดสะสมของผลต่างจากอัตราแลกเปลี่ยน - กำไร (ขาดทุน)			
วันที่ชำระเงิน	รายการรับชำระเงิน	จำนวนเงินที่รับชำระ (เรียกชำระ)	โอนจากกำไรขาดทุนเบ็ดเสร็จอื่นเข้ากำไรขาดทุน (วันแรกที่ทำรายการ - วันที่มีการปันส่วนใหม่)	รับรู้ในกำไรขาดทุน (วันที่มีการปันส่วนใหม่ - วันที่รับชำระเงิน)	กำไร (ขาดทุน) ที่รับรู้ในงบกำไรขาดทุนรวม
ระหว่างปี 2560	ดอกเบี้ยค้างรับ	523.83	(7.53)	(1.88)	(9.41)
ระหว่างปี 2560	เงินให้กู้ยืมระยะสั้น	869.47	38.36	(19.77)	18.59

- อนุมัติให้บริษัทฯ นำมาตรฐานการบัญชีเกี่ยวกับการป้องกันความเสี่ยงเงินลงทุนสุทธิในการดำเนินงานต่างประเทศมาถือปฏิบัติ โดยมีผลตั้งแต่วันที่ 30 มิถุนายน 2560 ทั้งนี้บริษัทฯ ป้องกันความเสี่ยงอัตราแลกเปลี่ยนที่เป็นเงินตราต่างประเทศที่เกิดจากการแปลงค่างบการเงินของบริษัทย่อยซึ่งเป็นหน่วยงานในต่างประเทศโดยใช้หุ้นกู้แปลงสภาพที่เป็นเงินตราต่างประเทศในสกุลเงินเดียวกัน หลักการบัญชีป้องกันความเสี่ยงเงินลงทุนสุทธิที่นำมาปฏิบัตินั้น บริษัทฯ มีวัตถุประสงค์ที่จะใช้อัตราแลกเปลี่ยนที่เป็นอัตราปิดของหุ้นกู้แปลงสภาพเป็นเครื่องมือในการป้องกันความเสี่ยง ส่วนที่มีประสิทธิผลในการวัดมูลค่าหุ้นกู้แปลงสภาพใช้วิธี dollar-offset method เพื่อใช้ในการป้องกันความเสี่ยงจะรับรู้ในกำไรขาดทุนเบ็ดเสร็จอื่น และจะไม่โอนกลับหรือรับรู้ในงบกำไรขาดทุนจนกว่าจะมีการจำหน่ายหน่วยงานต่างประเทศ
- หุ้นกู้แปลงสภาพที่เป็นเครื่องมือในการป้องกันความเสี่ยงมีมูลค่า 6,473.46 ล้านบาทซึ่งใช้อัตราปิด ณ วันที่ 31 ธันวาคม 2560 มีการบันทึกกำไรที่ยังไม่เกิดขึ้นจริงจากอัตราแลกเปลี่ยนจำนวน 257.87 ล้านบาทในกำไร (ขาดทุน) เบ็ดเสร็จอื่นในงบการเงินรวมสำหรับปีสิ้นสุดวันที่ 31 ธันวาคม 2560 เพื่อป้องกันความเสี่ยงเงินลงทุนสุทธิในการดำเนินงานต่างประเทศ ในระหว่างปีปัจจุบันไม่มีส่วนที่ไม่มีประสิทธิผลสำหรับการป้องกันความเสี่ยงเงินลงทุนสุทธิในการดำเนินงานต่างประเทศดังกล่าว โดยค่าใช้จ่ายดอกเบี้ยที่เกี่ยวข้องกับหุ้นกู้แปลงสภาพจำนวน 311.82 ล้านบาทได้บันทึกภายใต้บัญชีค่าใช้จ่ายทางการเงินในงบการเงินรวม

### 3. เกณฑ์ในการจัดทำงบการเงิน

- 3.1 งบการเงินนี้จัดทำขึ้นตามมาตรฐานการรายงานทางการเงินที่กำหนดในพระราชบัญญัติวิชาชีพบัญชี พ.ศ. 2547 โดยแสดงรายการในงบการเงินตามข้อกำหนดในประกาศกรมพัฒนาธุรกิจการค้าลงวันที่ 11 ตุลาคม 2559 ออกตามความในพระราชบัญญัติการบัญชี พ.ศ. 2543

งบการเงินฉบับภาษาไทยเป็นงบการเงินฉบับที่บริษัทฯ ใช้เป็นทางการตามกฎหมาย งบการเงินฉบับภาษาอังกฤษแปลจากงบการเงินฉบับภาษาไทยนี้

งบการเงินนี้ได้จัดทำขึ้นโดยใช้เกณฑ์ราคาทุนเดิมเว้นแต่จะเปิดเผยเป็นอย่างอื่นในนโยบายการบัญชี

### 3.2 เกณฑ์ในการจัดทำงานการเงินรวม

ก) งบการเงินรวมนี้จัดทำขึ้นโดยรวมงบการเงินของบริษัท กู๊ปลีส์ จำกัด (มหาชน) (ซึ่งต่อไปนี้จะเรียกว่า “บริษัทฯ”) และบริษัทย่อย (ซึ่งต่อไปนี้จะเรียกว่า “บริษัทย่อย”) ดังต่อไปนี้

ชื่อบริษัท	สถานที่ จดทะเบียน	อัตราร้อยละของ การถือหุ้นโดยบริษัทฯ		ลักษณะของธุรกิจ
		2560	2559	
บริษัท Group Lease Holdings Pte. Ltd. (“GLH”)	ประเทศสิงคโปร์	100	100	ธุรกิจที่ปรึกษาด้านธุรกิจ การบริหารสินเชื่อแก่ ธุรกิจและจัดการเงิน ลงทุน
บริษัท GL Finance Plc. (ถือหุ้นโดย Group Lease Holdings Pte. Ltd.) (“GLF”)	ประเทศกัมพูชา	100	100	ธุรกิจเช่าซื้อและสินเชื่อแก่ ผู้บริโภคโดยมีสินทรัพย์ ค้ำประกัน (รถจักรยานยนต์ เครื่องมือและเครื่องจักร ทางการเกษตร)
บริษัท ธนบรรณ จำกัด (“TNB”)	ประเทศไทย	100	100	ธุรกิจเช่าซื้อและสินเชื่อแก่ ผู้บริโภคโดยมีสินทรัพย์ ค้ำประกัน (รถจักรยานยนต์, รถยนต์)
บริษัท GL Leasing (Lao) Ltd. (ถือหุ้นโดย Group Lease Holdings Pte. Ltd.) (“GLL”)	ประเทศลาว	100	100	ธุรกิจเช่าซื้อ (รถจักรยานยนต์ เครื่องมือและเครื่องจักร ทางการเกษตร)
บริษัท PT. Group Lease Finance Indonesia (ถือหุ้นโดย Group Lease Holdings Pte. Ltd.) (“GLFI”)	ประเทศ อินโดนีเซีย	65	65	ธุรกิจการจัดหาเงินลงทุน ในทรัพย์สินหมุนเวียน รวมถึงการลงทุนด้านการเงิน เงินทุน หมุนเวียนและกิจกรรม ทางการเงินครบวงจร
บริษัท BG Microfinance Myanmar Co., Ltd. (ถือหุ้นโดย Group Lease Holdings Pte. Ltd.) (“BGMM”)	สาธารณรัฐแห่ง สหภาพเมียนมาร์	100	-	ธุรกิจสินเชื่อรายย่อย
บริษัท GL-AMMK Co., Ltd. (ถือหุ้นโดย Group Lease Holdings Pte. Ltd.) (“GL-AMMK”)	สาธารณรัฐแห่ง สหภาพเมียนมาร์	57	-	ธุรกิจที่ปรึกษาด้านธุรกิจ ให้บริการบริหารงาน การจัดการด้านเทคนิค และให้บริการด้านการดำเนินงาน (เริ่มดำเนินงานใน ไตรมาสแรกของปี 2560)



- ข) บริษัทฯจะถือว่ามีการควบคุมกิจการที่เข้าไปลงทุนหรือบริษัทย่อยได้ หากบริษัทฯมีสิทธิได้รับหรือมีส่วนได้เสียในผลตอบแทนของกิจการที่เข้าไปลงทุน และสามารถใช้อำนาจในการสั่งการกิจกรรมที่ส่งผลกระทบต่ออย่างมีนัยสำคัญต่อจำนวนเงินผลตอบแทนนั้นได้
  - ค) บริษัทฯนำงบการเงินของบริษัทย่อยมารวมในการจัดทำงบการเงินรวมตั้งแต่วันที่บริษัทฯมีอำนาจในการควบคุมบริษัทย่อยจนถึงวันที่บริษัทฯสิ้นสุดการควบคุมบริษัทย่อยนั้น
  - ง) งบการเงินของบริษัทย่อยได้จัดทำขึ้นโดยใช้นโยบายการบัญชีที่สำคัญเช่นเดียวกันกับของบริษัทฯ
  - จ) สินทรัพย์และหนี้สินตามงบการเงินของบริษัทย่อยซึ่งจัดตั้งในต่างประเทศแปลงค่าเป็นเงินบาทโดยใช้อัตราแลกเปลี่ยน ณ วันสิ้นรอบระยะเวลารายงาน ส่วนรายได้และค่าใช้จ่ายแปลงค่าเป็นเงินบาทโดยใช้อัตราแลกเปลี่ยนถ่วงเฉลี่ยรายเดือน ผลต่างซึ่งเกิดขึ้นจากการแปลงค่าดังกล่าวได้แสดงไว้เป็นรายการ “ผลต่างจากการแปลงค่างบการเงินที่เป็นเงินตราต่างประเทศ” ในงบแสดงการเปลี่ยนแปลงส่วนของผู้ถือหุ้น
  - ฉ) ยอดคงค้างระหว่างบริษัทฯและบริษัทย่อย รายการค้าระหว่างกันที่มีสาระสำคัญได้ถูกตัดออกจากงบการเงินรวมนี้แล้ว
  - ช) ส่วนของผู้มีส่วนได้เสียที่ไม่มีอำนาจควบคุม คือ จำนวนกำไรหรือขาดทุนและสินทรัพย์สุทธิของบริษัทย่อยส่วนที่ไม่ได้เป็นของบริษัทฯ และแสดงเป็นรายการแยกต่างหากในส่วนของกำไรหรือขาดทุนรวมและส่วนของผู้ถือหุ้นในงบแสดงฐานะการเงินรวม
- 3.3 บริษัทฯจัดทำงบการเงินเฉพาะกิจการ โดยแสดงเงินลงทุนในบริษัทย่อย และบริษัทร่วมตามวิธีราคาทุน

#### 4. มาตรฐานการรายงานทางการเงินใหม่

##### ก. มาตรฐานการรายงานทางการเงินที่เริ่มมีผลบังคับใช้ในปัจจุบัน

ในระหว่างปี บริษัทฯและบริษัทย่อยได้นำมาตรฐานการรายงานทางการเงินและการตีความมาตรฐานการรายงานทางการเงินฉบับปรับปรุง (ปรับปรุง 2559) รวมถึงแนวปฏิบัติทางบัญชีฉบับใหม่ ซึ่งมีผลบังคับใช้สำหรับงบการเงินที่มีรอบระยะเวลาบัญชีที่เริ่มในหรือหลังวันที่ 1 มกราคม 2560 มาถือปฏิบัติ มาตรฐานการรายงานทางการเงินดังกล่าวได้รับการปรับปรุงหรือจัดให้มีขึ้นเพื่อให้มีเนื้อหาเท่าเทียมกับมาตรฐานการรายงานทางการเงินระหว่างประเทศ โดยส่วนใหญ่เป็นการปรับปรุงถ้อยคำและคำศัพท์ การตีความและการให้แนวปฏิบัติทางการบัญชีกับผู้ใช้มาตรฐาน การนำมาตรฐานการรายงานทางการเงินดังกล่าวมาถือปฏิบัตินี้ไม่มีผลกระทบต่ออย่างเป็นทางการการเงินของบริษัทฯและบริษัทย่อย

## ข. มาตรฐานการรายงานทางการเงินที่จะมีผลบังคับใช้ในอนาคต

ในระหว่างปีปัจจุบัน สภาวิชาชีพบัญชีได้ประกาศใช้มาตรฐานการรายงานทางการเงินและการตีความมาตรฐานการรายงานทางการเงินฉบับปรับปรุง (ปรับปรุง 2560) จำนวนหลายฉบับ ซึ่งมีผลบังคับใช้สำหรับงบการเงินที่มีรอบระยะเวลาบัญชีที่เริ่มในหรือหลังวันที่ 1 มกราคม 2561 มาตรฐานการรายงานทางการเงินดังกล่าวได้รับการปรับปรุงหรือจัดให้มีขึ้นเพื่อให้มีเนื้อหาทำ เทียมกับมาตรฐานการรายงานทางการเงินระหว่างประเทศ โดยส่วนใหญ่เป็นการปรับปรุงและอธิบายให้ชัดเจนเกี่ยวกับการเปิดเผยข้อมูลในหมายเหตุประกอบงบการเงิน

ฝ่ายบริหารของบริษัทฯและบริษัทย่อยเชื่อว่ามาตรฐานการรายงานทางการเงินฉบับปรับปรุง จะไม่มีผลกระทบต่อความเป็นสาระสำคัญต่องบการเงินเมื่อนำมาถือปฏิบัติ

## 5. นโยบายการบัญชีที่สำคัญ

### 5.1 การรับรู้รายได้

#### ก) รายได้คอกผลเช่าซื้อ

บริษัทฯและบริษัทย่อยรับรู้รายได้คอกผลเช่าซื้อโดยการปันส่วนคอกผลเช่าซื้อตลอดระยะเวลาของสัญญาตามวิธีอัตราดอกเบี้ยที่แท้จริง โดยจะรับรู้ในวันที่ถึงกำหนดชำระค่างวด ไม่ว่าจะเก็บเงินได้หรือไม่ อย่างไรก็ตาม บริษัทฯและบริษัทย่อยจะหยุดรับรู้รายได้เมื่อลูกหนี้ค้างชำระค่างวดเกินกว่า 4 งวด

#### ข) รายได้คอกผลจากสินเชื่อกู้ยืมโดยมีสินทรัพย์ค้ำประกัน

บริษัทฯและบริษัทย่อยรับรู้รายได้คอกผลจากสินเชื่อกู้ยืมโดยมีสินทรัพย์ค้ำประกัน โดยการปันส่วนคอกผลจากสินเชื่อกู้ยืมโดยมีสินทรัพย์ค้ำประกันตลอดระยะเวลาของสัญญาตามวิธีอัตราดอกเบี้ยที่แท้จริง โดยจะรับรู้ในวันที่ถึงกำหนดชำระค่างวด ไม่ว่าจะเก็บเงินได้หรือไม่ อย่างไรก็ตาม บริษัทฯและบริษัทย่อยจะหยุดรับรู้รายได้เมื่อลูกหนี้ค้างชำระค่างวดเกินกว่า 4 งวด

#### ค) รายได้คอกเบี่ยจากลูกหนี้สินเชื่อรายย่อย

บริษัทย่อยรับรู้รายได้คอกเบี่ยจากสินเชื่อรายย่อยโดยการปันส่วนคอกผลจากสินเชื่อรายย่อยตลอดระยะเวลาของสัญญาตามวิธีอัตราดอกเบี้ยที่แท้จริง โดยจะรับรู้ในวันที่ถึงกำหนดชำระค่างวด ไม่ว่าจะเก็บเงินได้หรือไม่

- ง) รายได้คอกผลจากสินเชื่อเพื่อผู้บริโภครายย่อยภายใต้การจัดการสินเชื่อร่วมทางการเงิน
- รายได้คอกเบี้ยจากลูกหนี้สินเชื่อเพื่อผู้บริโภครายย่อยภายใต้การจัดการสินเชื่อร่วมทางการเงิน รับรู้เป็นรายได้ตามระยะเวลาการชำระหนี้ของสัญญาตามวิธีอัตราคอกเบี้ยที่แท้จริงโดยจะรับรู้ในวันที่ถึงกำหนดชำระค่างวดไม่ว่าจะเก็บเงินได้หรือไม่ รายได้คอกผลจากสินเชื่อเพื่อผู้บริโภครายย่อยแสดงในงบกำไรขาดทุนสุทธิหลังจากหักส่วนทางการเงินที่เป็นของผู้ให้วงเงินสินเชื่อร่วมทางการเงิน คอกเบี้ยที่ยังไม่ถึงเป็นรายได้ของลูกหนี้สินเชื่อเพื่อผู้บริโภครายย่อยแสดงเป็นส่วนต่างของจำนวนค่างวดทั้งหมดที่จะได้รับจากผู้บริโภครายย่อยและยอดเงินต้นของสินเชื่อ โดยรับรู้รายได้คอกผลจากสินเชื่อเพื่อผู้บริโภครายย่อยโดยการปันส่วนคอกผลจากสินเชื่อรายย่อยตลอดระยะเวลาของสัญญาตามวิธีอัตราคอกเบี้ยที่แท้จริง
- จ) รายได้คอกเบี้ยจากเงินให้กู้ยืม
- รายได้คอกเบี้ยจากเงินให้กู้ยืมถือเป็นรายได้ตามเกณฑ์คงค้างตามอัตราคอกเบี้ยตามสัญญา
- ฉ) ขายสินค้า
- รายได้จากการขายสินค้ารับรู้เมื่อบริษัทฯ ได้โอนความเสี่ยงและผลตอบแทน ที่มีนัยสำคัญของความเป็นเจ้าของสินค้าให้กับผู้ซื้อแล้ว รายได้จากการขายแสดงมูลค่าตามราคาในใบกำกับสินค้า โดยไม่รวมภาษีมูลค่าเพิ่ม สำหรับสินค้าที่ได้ส่งมอบหลังจากหักส่วนลดแล้ว
- ช) รายได้จากค่าปรับล่าช้า
- รายได้จากค่าปรับล่าช้ารับรู้เป็นรายได้ตามจำนวนที่ได้รับจริง
- ซ) รายได้บริการค่าที่ปรึกษา
- รายได้บริการค่าที่ปรึกษารับรู้เมื่อได้ให้บริการแล้ว โดยพิจารณาถึงขั้นความสำเร็จของงาน
- ฅ) รายได้ค่าธรรมเนียมอื่น
- ค่าธรรมเนียมที่เกี่ยวข้องกับสัญญาเช่าซื้อรับรู้เป็นรายได้ตามเกณฑ์คงค้าง
- ญ) คอกเบี้ยรับ
- คอกเบี้ยรับถือเป็นรายได้ตามเกณฑ์คงค้างโดยคำนึงถึงอัตราผลตอบแทนที่แท้จริง
- ฎ) เงินปันผลรับ
- เงินปันผลรับถือเป็นรายได้เมื่อบริษัทฯ มีสิทธิในการรับเงินปันผล

## 5.2 การรับรู้ค่าใช้จ่าย

### ก) ดอกเบี้ยจ่าย

ดอกเบี้ยจ่ายถือเป็นค่าใช้จ่ายตามเกณฑ์คงค้าง ในกรณีที่ดอกเบี้ยได้คิดรวมอยู่ในตัวเงินจ่ายแล้ว ดอกเบี้ยนั้นจะตัดจำหน่ายเป็นค่าใช้จ่ายเฉลี่ยเท่า ๆ กันตลอดอายุของตัวเงินนั้น

### ข) ค่าขายหน้าและค่าใช้จ่ายทางตรงจากการให้เช่าซื้อ

บริษัทฯ และบริษัทย่อยบันทึกบัญชีการรับรู้ค่าขายหน้าและค่าใช้จ่ายทางตรงเมื่อเริ่มแรกที่เกิดขึ้นจากการให้เช่าซื้อสำหรับสัญญาเช่าซื้อ โดยการปันส่วนทยอยรับรู้ตามวิธีอัตราดอกเบี้ยที่แท้จริง และแสดงหักจากรายได้ดอกเบี้ยตลอดอายุของสัญญาเช่าซื้อ

รายได้ดอกเบี้ยจากการให้เช่าซื้อลดบัญชีแสดงสุทธิจากค่าขายหน้าและค่าใช้จ่ายทางตรงที่เกิดขึ้นเมื่อเริ่มแรกจากการให้เช่าซื้อ

## 5.3 เงินสดและรายการเทียบเท่าเงินสด

เงินสดและรายการเทียบเท่าเงินสด หมายถึง เงินสดและเงินฝากธนาคาร และเงินลงทุนระยะสั้นที่มีสภาพคล่องสูง ซึ่งถึงกำหนดจ่ายคืนภายในระยะเวลาไม่เกิน 3 เดือน นับจากวันที่ได้มาและไม่มีข้อจำกัดในการเบิกใช้

## 5.4 ลูกหนี้ตามสัญญาเช่าซื้อและขายผ่อนชำระ และลูกหนี้สินเชื่อแก่ผู้บริโภครวมมีสินทรัพย์ค้ำประกัน และค่าเผื่อหนี้สงสัยจะสูญ

ลูกหนี้ตามสัญญาเช่าซื้อและขายผ่อนชำระแสดงด้วยจำนวนหนี้คงเหลือตามสัญญาหักด้วยดอกผลเช่าซื้อและดอกเบี้ยที่ยังไม่ถึงเป็นรายได้และค่าเผื่อหนี้สงสัยจะสูญ

ลูกหนี้สินเชื่อแก่ผู้บริโภครวมมีสินทรัพย์ค้ำประกันแสดงด้วยจำนวนหนี้คงเหลือตามสัญญาหักด้วยดอกเบี้ยรับที่ยังไม่ถึงเป็นรายได้และค่าเผื่อหนี้สงสัยจะสูญ

บริษัทฯ และบริษัทย่อยตั้งค่าเผื่อหนี้สงสัยจะสูญสำหรับลูกหนี้เช่าซื้อและขายผ่อนชำระและลูกหนี้สินเชื่อแก่ผู้บริโภครวมมีสินทรัพย์ค้ำประกันตามผลขาดทุน โดยประมาณที่อาจจะเก็บเงินจากลูกหนี้ไม่ได้ โดยพิจารณาจากสถานะปัจจุบันของลูกหนี้คงค้าง ความสามารถในการชำระหนี้ของลูกหนี้ ประสบการณ์และข้อมูลความเสียหายที่เกิดขึ้นจริงในอดีต

## 5.5 ลูกหนี้สินเชื่อรายย่อยและค่าเผื่อหนี้สงสัยจะสูญ

ลูกหนี้สินเชื่อรายย่อยแสดงด้วยจำนวนหนี้คงเหลือตามสัญญาหักด้วยดอกเบี้ยรับที่ยังไม่ถึงเป็นรายได้ และค่าเผื่อหนี้สงสัยจะสูญ

บริษัทย่อยตั้งค่าเผื่อหนี้สงสัยจะสูญสำหรับลูกหนี้สินเชื่อรายย่อยตามผลขาดทุน โดยประมาณที่อาจจะเก็บเงินจากลูกหนี้ไม่ได้ โดยพิจารณาจากสถานะปัจจุบันของลูกหนี้คงค้าง ความสามารถในการชำระหนี้ของลูกหนี้ ประสบการณ์และข้อมูลความเสียหายที่เกิดขึ้นจริงในอดีต

## 5.6 ลูกหนี้สินเชื่อเพื่อผู้บริโภครายย่อยภายใต้การจัดการสินเชื่อร่วมทางการเงินและค่าเผื่อหนี้สงสัยจะสูญ

สำหรับการจัดการสินเชื่อร่วมทางการเงินระหว่างบริษัทย่อยและผู้ให้วงเงินสินเชื่อร่วมทางการเงิน สักส่วนการให้สินเชื่อของผู้ให้วงเงินสินเชื่อร่วมสูงสุดไม่เกินร้อยละ 95 จากยอดรวมของเงินให้สินเชื่อแก่ผู้บริโภครายย่อย และสักส่วนการให้สินเชื่อของบริษัทย่อยประมาณร้อยละ 5 หรือจำนวนสินเชื่อกงเหลือ บริษัทย่อยปฏิบัติตามข้อกำหนดและภาระผูกพันตามรายละเอียดในสัญญาการให้สินเชื่อแก่ผู้บริโภครายย่อย บริษัทย่อยมีสิทธิคิดอัตราดอกเบี้ยให้แก่ผู้บริโภครายย่อยในอัตราที่สูงกว่าอัตราดอกเบี้ยที่ระบุในข้อตกลงในสินเชื่อร่วมทางการเงินที่บริษัทย่อยทำกับผู้ให้วงเงินสินเชื่อดังกล่าว สำหรับการเข้าทำสัญญาสินเชื่อร่วมทางการเงิน บริษัทย่อยจะแสดงจำนวนลูกหนี้สินเชื่อผู้บริโภครายย่อยในส่วนที่บริษัทย่อยได้ให้สินเชื่อเงินกู้เท่านั้นในงบแสดงฐานะการเงิน (แสดงวิธีสุทธจากสินเชื่อร่วมทางการเงิน)

ลูกหนี้สินเชื่อเพื่อผู้บริโภครายย่อยแสดงด้วยจำนวนหนี้คงเหลือตามสัญญาหักด้วยดอกเบี้ยที่ยังไม่ถึงเป็นรายได้และค่าเผื่อหนี้สงสัยจะสูญ

บริษัทย่อยตั้งค่าเผื่อหนี้สงสัยจะสูญสำหรับลูกหนี้สินเชื่อเพื่อผู้บริโภครายย่อยตามผลขาดทุน โดยประมาณที่อาจจะเก็บเงินจากลูกหนี้ไม่ได้ โดยพิจารณาจากสถานะปัจจุบันของลูกหนี้คงค้าง ความสามารถในการชำระหนี้ของลูกหนี้ ประสบการณ์และข้อมูลความเสียหายที่เกิดขึ้นจริงในอดีต

ลูกหนี้สินเชื่อเพื่อผู้บริโภครายย่อยที่ค้างชำระค้างเวกเกินกว่า 720 วันนับจากวันครบกำหนดชำระค่างวดจะถูกพิจารณาตัดจำหน่ายโดยการอนุมัติของคณะกรรมการของบริษัทย่อย รายได้จากลูกหนี้ตัดจำหน่ายที่ได้รับคืนถือเป็นรายได้อื่นเมื่อได้รับชำระเงิน

### 5.7 ลูกหนี้เงินให้กู้ยืมและค่าเผื่อหนี้สงสัยจะสูญ

ลูกหนี้เงินให้กู้ยืมแสดงด้วยมูลค่าเงินต้นบวกดอกเบี้ยค้างรับหักค่าเผื่อหนี้สงสัยจะสูญ (ถ้ามี)

บริษัทฯ และบริษัทย่อยตั้งค่าเผื่อหนี้สงสัยจะสูญสำหรับลูกหนี้เงินให้กู้ยืม พิจารณาจากมูลค่าของหนี้ที่คาดว่าจะได้รับคืนในอนาคต โดยเทียบกับมูลค่าหลักทรัพย์ค้ำประกัน ประกอบกับประมาณจากจำนวนที่อาจเกิดขึ้นจากการเก็บเงินจากลูกหนี้ไม่ได้ ซึ่งโดยทั่วไปพิจารณาจากประสบการณ์การเก็บเงินและการวิเคราะห์อายุหนี้

### 5.8 สินค้าคงเหลือ

สินค้าสำเร็จรูปแสดงมูลค่าตามราคาทุน (ตามวิธีราคาเจาะจง) หรือมูลค่าสุทธิที่จะได้รับแล้วแต่ราคาใดจะต่ำกว่า

### 5.9 สินทรัพย์รอการขาย

สินทรัพย์รอการขายเป็นสินทรัพย์ซึ่งได้ยึดมาจากลูกหนี้เช่าซื้อ และได้แสดงไว้ในราคาทุน (ซึ่งส่วนใหญ่ประกอบด้วยค่างวดที่ค้างชำระสุทธิ) หรือมูลค่าสุทธิที่คาดว่าจะขายได้แล้วแต่ราคาใดจะต่ำกว่า โดยการตั้งค่าเผื่อการลดมูลค่าสำหรับสินทรัพย์ที่ยึดคืน

### 5.10 เงินลงทุน

ก) เงินลงทุนในหุ้นกู้แปลงสภาพจะถูกกำหนดเป็นองค์ประกอบที่เป็นหนี้สินและองค์ประกอบที่เป็นทุน ณ วันแรกที่มีการออกหุ้นกู้แปลงสภาพ โดยองค์ประกอบที่เป็นหนี้สินจะรับรู้มูลค่าเริ่มแรกด้วยมูลค่ายุติธรรม เงินลงทุนในองค์ประกอบที่เป็นหนี้สินที่จะครบกำหนดชำระในปีหนึ่งปี รวมทั้งที่จะถือจนครบกำหนดแสดงมูลค่าตามวิธีราคาทุนตัดจำหน่าย บริษัทฯ ด้บัญญัติส่วนเกิน/รับรู้ส่วนต่ำกว่ามูลค่าองค์ประกอบที่เป็นหนี้สินตามอัตราดอกเบี้ยที่แท้จริง ซึ่งจำนวนที่ตัดจำหน่าย/รับรู้นี้จะแสดงเป็นรายการปรับกับดอกเบี้ยรับ ส่วนองค์ประกอบที่เป็นทุนจะรับรู้มูลค่าจากส่วนที่เกินกว่ามูลค่ายุติธรรมขององค์ประกอบที่เป็นหนี้สิน ซึ่งแสดงในราคาทุนสุทธิจากค่าเผื่อการด้อยค่า (ถ้ามี)

ข) เงินลงทุนในตราสารทุนที่ไม่อยู่ในความต้องการของตลาดถือเป็นเงินลงทุนทั่วไป ซึ่งแสดงในราคาทุนสุทธิจากค่าเผื่อการด้อยค่า (ถ้ามี)

ค) เงินลงทุนในบริษัทร่วมที่แสดงอยู่ในงบการเงินรวมแสดงมูลค่าตามวิธีส่วนได้เสีย

ง) เงินลงทุนในบริษัทย่อยที่แสดงอยู่ในงบการเงินเฉพาะกิจการแสดงมูลค่าตามวิธีราคาทุน

บริษัทฯ ใช้วิธีถัวเฉลี่ยถ่วงน้ำหนักในการคำนวณต้นทุนของเงินลงทุน

เมื่อมีการจำหน่ายเงินลงทุน ผลต่างระหว่างสิ่งตอบแทนสุทธิที่ได้รับกับมูลค่าตามบัญชีของเงินลงทุนจะถูกบันทึกในส่วนของกำไรหรือขาดทุน

## 5.11 ที่ดิน อาคารและอุปกรณ์ และค่าเสื่อมราคา

ที่ดินแสดงมูลค่าตามราคาทุน อาคารและอุปกรณ์แสดงมูลค่าตามราคาทุนหลังหักค่าเสื่อมราคาสะสม และค่าเพื่อการด้อยค่าของสินทรัพย์ (ถ้ามี) ราคาทุนดังกล่าวประกอบด้วย ราคาซื้อและต้นทุนที่เกี่ยวข้องอื่นเพื่อให้สินทรัพย์อยู่ในสภาพพร้อมที่จะใช้งานได้ ต้นทุนในการต่อเติมหรือปรับปรุงถือเป็นราคาทุนของสินทรัพย์ ค่าใช้จ่ายในการซ่อมแซมถือเป็นค่าใช้จ่ายในส่วนของกำไรหรือขาดทุน ค่าเสื่อมราคาของอาคารและอุปกรณ์คำนวณจากราคาทุนของสินทรัพย์โดยวิธีเส้นตรงตามอายุการให้ประโยชน์โดยประมาณของสินทรัพย์ดังต่อไปนี้

	อายุการให้ประโยชน์
อาคาร	20 ปี
ส่วนปรับปรุงอาคารและสถานที่เช่า	5 และ 10 ปี
เครื่องตกแต่งและเครื่องใช้สำนักงาน	5 และ 10 ปี

ส่วนปรับปรุงอาคารและสถานที่เช่าตัดจำหน่ายด้วยวิธีเส้นตรงตามอายุสัญญาเช่า

คอมพิวเตอร์และอุปกรณ์ และยานพาหนะคำนวณค่าเสื่อมราคาตามวิธีผลรวมจำนวนปีตามระยะเวลา 3 - 5 ปี

บริษัทฯบันทึกค่าเสื่อมราคารวมอยู่ในการคำนวณผลการดำเนินงาน

ไม่มีการคิดค่าเสื่อมราคาสำหรับที่ดิน

บริษัทฯและบริษัทย่อยตัดรายการที่ดิน อาคาร และอุปกรณ์ ออกจากบัญชี เมื่อจำหน่ายสินทรัพย์หรือคาดว่าจะไม่ได้รับประโยชน์เชิงเศรษฐกิจในอนาคตจากการใช้หรือการจำหน่ายสินทรัพย์ รายการผลกำไรหรือขาดทุนจากการจำหน่ายสินทรัพย์ (ผลต่างระหว่างสิ่งตอบแทนสุทธิที่ได้รับจากการจำหน่ายสินทรัพย์กับมูลค่าตามบัญชีของสินทรัพย์นั้น) จะรับรู้ในส่วนของกำไรหรือขาดทุนเมื่อบริษัทฯและบริษัทย่อยตัดรายการสินทรัพย์นั้นออกจากบัญชี

## 5.12 สินทรัพย์ไม่มีตัวตน

บริษัทฯบันทึกต้นทุนเริ่มแรกของสินทรัพย์ไม่มีตัวตนที่ได้มาจากการรวมธุรกิจตามมูลค่ายุติธรรมของสินทรัพย์นั้น ณ วันที่ซื้อธุรกิจ ส่วนสินทรัพย์ไม่มีตัวตนที่ได้มาจากการอื่น บริษัทฯจะบันทึกต้นทุนเริ่มแรกของสินทรัพย์นั้นตามราคาทุน ภายหลังจากรับรู้รายการเริ่มแรก สินทรัพย์ไม่มีตัวตนแสดงมูลค่าตามราคาทุนหักค่าตัดจำหน่ายสะสมและค่าเพื่อการด้อยค่าสะสม (ถ้ามี) ของสินทรัพย์นั้น

บริษัทฯ และบริษัทย่อยตัดจำหน่ายสินทรัพย์ที่ไม่มีตัวตนที่มีอายุการให้ประโยชน์จำกัดอย่างมีระบบตลอดอายุการให้ประโยชน์เชิงเศรษฐกิจของสินทรัพย์นั้น และจะประเมินการค้อยค่าของสินทรัพย์ดังกล่าวเมื่อมีข้อบ่งชี้ว่าสินทรัพย์นั้นอาจเกิดการค้อยค่า บริษัทฯ และบริษัทย่อยจะทบทวนระยะเวลาการตัดจำหน่ายและวิธีการตัดจำหน่ายของสินทรัพย์ที่ไม่มีตัวตนดังกล่าวทุกสิ้นปีเป็นอย่างน้อย ค่าตัดจำหน่ายรับรู้เป็นค่าใช้จ่ายในส่วนของกำไรหรือขาดทุน

สินทรัพย์ที่ไม่มีตัวตนที่มีอายุการให้ประโยชน์จำกัดมีดังนี้

	<u>อายุการให้ประโยชน์</u>
สัญญาสิทธิพิเศษ	5 ปี 10 เดือน
คอมพิวเตอร์ซอฟต์แวร์	3 และ 10 ปี

### 5.13 โปรแกรมคอมพิวเตอร์

ต้นทุนที่ใช้ในการบำรุงรักษาโปรแกรมคอมพิวเตอร์ให้บันทึกเป็นค่าใช้จ่ายเมื่อเกิดขึ้น ค่าใช้จ่ายที่เกิดจากการพัฒนาที่เกี่ยวข้องโดยตรงในการออกแบบและทดสอบโปรแกรมคอมพิวเตอร์ที่มีลักษณะเฉพาะเจาะจงซึ่งกลุ่มกิจการเป็นผู้ดูแล จะรับรู้เป็นสินทรัพย์ที่ไม่มีตัวตนเมื่อเป็นไปตามข้อกำหนดทุกข้อดังนี้

- มีความเป็นไปได้ทางเทคนิคที่กิจการจะทำโปรแกรมคอมพิวเตอร์ให้เสร็จสมบูรณ์เพื่อนำมาใช้ประโยชน์หรือขายได้
- ผู้บริหารมีความตั้งใจที่จะทำโปรแกรมคอมพิวเตอร์ให้เสร็จสมบูรณ์และนำมาใช้ประโยชน์หรือขาย
- กิจการมีความสามารถที่จะนำโปรแกรมคอมพิวเตอร์นั้นมาใช้ประโยชน์หรือขาย
- สามารถแสดงว่าโปรแกรมคอมพิวเตอร์นั้นให้ผลประโยชน์ทางเศรษฐกิจในอนาคตอย่างไร
- มีความสามารถในการจัดหาทรัพยากรด้านเทคนิค ด้านการเงิน และด้านอื่นได้เพียงพอที่จะนำมาใช้เพื่อทำให้การพัฒนาเสร็จสิ้นสมบูรณ์ และนำโปรแกรมคอมพิวเตอร์มาใช้ประโยชน์หรือนำมาขายได้
- กิจการมีความสามารถที่จะวัดมูลค่าของรายจ่ายที่เกี่ยวข้องกับโปรแกรมคอมพิวเตอร์ที่เกิดขึ้นในระหว่างการพัฒนาได้อย่างน่าเชื่อถือ

ต้นทุนโดยตรงที่รับรู้เป็นส่วนหนึ่งของโปรแกรมคอมพิวเตอร์ จะรวมถึงต้นทุนพนักงานที่ทำงานในทีมพัฒนาโปรแกรมคอมพิวเตอร์และค่าใช้จ่ายที่เกี่ยวข้องในจำนวนเงินที่เหมาะสม

ต้นทุนการพัฒนาอื่นที่ไม่เข้าเงื่อนไขเหล่านี้จะรับรู้เป็นค่าใช้จ่ายเมื่อเกิดขึ้น ค่าใช้จ่ายในการพัฒนาหากก่อนหน้านี้รับรู้เป็นค่าใช้จ่ายไปแล้ว จะไม่รับรู้เป็นสินทรัพย์ที่ไม่มีตัวตนในเวลาภายหลัง

ต้นทุนในการพัฒนาโปรแกรมคอมพิวเตอร์จะรับรู้เป็นสินทรัพย์และตัดจำหน่ายโดยใช้วิธีเส้นตรงตลอดอายุการให้ประโยชน์ตามประมาณการแต่ไม่เกิน 3 - 10 ปี



#### 5.14 การรวมธุรกิจ

บริษัทฯ บันทึกต้นทุนการซื้อธุรกิจด้วยมูลค่ายุติธรรม ซึ่งรวมถึงเงินสด รายการเทียบเท่าเงินสดหรือมูลค่ายุติธรรมของสิ่งตอบแทนซึ่งบริษัทฯมอบให้ ณ วันซื้อ

บริษัทฯ บันทึกต้นทุนที่เกี่ยวข้องกับการซื้อธุรกิจสำหรับบริษัทย่อย เช่น ค่าธรรมเนียมวิชาชีพ และค่าที่ปรึกษาอื่นๆ เป็นต้น เป็นค่าใช้จ่ายในงวดที่ต้นทุนดังกล่าวเกิดขึ้นและได้รับบริการ

บริษัทฯ บันทึกต้นทุนที่เกี่ยวข้องกับการซื้อธุรกิจสำหรับบริษัทร่วม เช่น ค่าธรรมเนียมวิชาชีพ และค่าที่ปรึกษาอื่นๆ เป็นต้น เป็นส่วนหนึ่งของต้นทุนเงินลงทุนในบริษัทร่วม

ณ วันซื้อ บริษัทฯ วัตถุประสงค์ของส่วนได้เสียที่ไม่มีอำนาจควบคุมในผู้ถูกซื้อด้วยมูลค่าของสินทรัพย์สุทธิที่ระบุได้ของผู้ถูกซื้อตามสัดส่วนของหุ้นที่ถือโดยส่วนได้เสียที่ไม่มีอำนาจควบคุมนั้น

#### 5.15 ค่าความนิยม

บริษัทฯ และบริษัทย่อยบันทึกมูลค่าเริ่มแรกของค่าความนิยมในราคาทุน ซึ่งเท่ากับต้นทุนการรวมธุรกิจส่วนที่สูงกว่ามูลค่ายุติธรรมของสินทรัพย์สุทธิที่ได้มา หากมูลค่ายุติธรรมของสินทรัพย์ที่ได้มาสูงกว่าต้นทุนการรวมธุรกิจ บริษัทฯ และบริษัทย่อยจะรับรู้ส่วนที่สูงกว่านี้เป็นกำไรในส่วนของกำไรหรือขาดทุนทันที

บริษัทฯ และบริษัทย่อยแสดงค่าความนิยมตามราคาทุนหักค่าเพื่อการด้อยค่าสะสม และจะทดสอบการด้อยค่าของค่าความนิยมทุกปีหรือเมื่อใดก็ตามที่มีข้อบ่งชี้ของการด้อยค่าเกิดขึ้น

เพื่อวัตถุประสงค์ในการทดสอบการด้อยค่า บริษัทฯ จะปันส่วนค่าความนิยมที่เกิดขึ้นจากการรวมกิจการให้กับหน่วยสินทรัพย์ที่ก่อให้เกิดเงินสด (หรือกลุ่มของหน่วยสินทรัพย์ที่ก่อให้เกิดเงินสด) ที่คาดว่าจะได้รับประโยชน์เพิ่มขึ้นจากการรวมกิจการ และบริษัทฯ และบริษัทย่อยจะทำการประเมินมูลค่าที่คาดว่าจะได้รับคืนของหน่วยของสินทรัพย์ที่ก่อให้เกิดเงินสดแต่ละรายการ (หรือกลุ่มของหน่วยของสินทรัพย์ที่ก่อให้เกิดเงินสด) หากมูลค่าที่คาดว่าจะได้รับคืนของหน่วยของสินทรัพย์ที่ก่อให้เกิดเงินสดต่ำกว่ามูลค่าตามบัญชี บริษัทฯ จะรับรู้ขาดทุนจากการด้อยค่าในส่วนของกำไรหรือขาดทุน และบริษัทฯ ไม่สามารถกลับบัญชีขาดทุนจากการด้อยค่าได้ในอนาคต

## 5.16 รายการธุรกิจกับบุคคลหรือกิจการที่เกี่ยวข้องกัน

บุคคลหรือกิจการที่เกี่ยวข้องกันกับบริษัทฯ หมายถึง บุคคลหรือกิจการที่มีอำนาจควบคุมบริษัทฯ หรือ ถูกบริษัทฯ ควบคุมไม่ว่าจะเป็น โดยทางตรงหรือทางอ้อม หรืออยู่ภายใต้การควบคุมเดียวกันกับบริษัทฯ นอกจากนี้บุคคลหรือกิจการที่เกี่ยวข้องกันยังหมายรวมถึงบริษัทร่วม และบุคคลหรือกิจการที่มีสิทธิออกเสียง โดยทางตรงหรือทางอ้อมซึ่งทำให้มีอิทธิพลอย่างเป็นสาระสำคัญต่อบริษัทฯ ผู้บริหารสำคัญ กรรมการหรือพนักงานของบริษัทฯที่มีอำนาจในการวางแผนและควบคุมการดำเนินงานของบริษัทฯ

## 5.17 เงินตราต่างประเทศ

บริษัทฯ และบริษัทย่อยแสดงงบการเงินรวมและงบการเงินเฉพาะกิจการเป็นสกุลเงินบาท ซึ่งเป็นสกุลเงินที่ใช้ในการดำเนินงานของบริษัทฯ รายการต่างๆของแต่ละกิจการที่รวมอยู่ในงบการเงินรวมวัดมูลค่าด้วยสกุลเงินที่ใช้ในการดำเนินงานของแต่ละกิจการนั้น

รายการที่เป็นเงินตราต่างประเทศแปลงค่าเป็นเงินบาทโดยใช้อัตราแลกเปลี่ยน ณ วันที่เกิดรายการสินทรัพย์และหนี้สินที่เป็นตัวเงินซึ่งอยู่ในสกุลเงินตราต่างประเทศได้แปลงค่าเป็นเงินบาทโดยใช้อัตราแลกเปลี่ยน ณ วันสิ้นรอบระยะเวลารายงาน

กำไรและขาดทุนที่เกิดจากการเปลี่ยนแปลงในอัตราแลกเปลี่ยน ได้รวมอยู่ในการคำนวณผลการดำเนินงาน

## 5.18 การบัญชีป้องกันความเสี่ยง - การป้องกันความเสี่ยงเงินลงทุนสุทธิในการดำเนินงานต่างประเทศ

บริษัทฯ จะนำการบัญชีสำหรับการป้องกันความเสี่ยงมาใช้เมื่อการป้องกันความเสี่ยงดังกล่าวสามารถระบุความเสี่ยงได้อย่างชัดเจน และสามารถวัดผลของการป้องกันได้อย่างมีประสิทธิภาพ

หนี้สินทางการเงินที่เป็นเงินตราต่างประเทศถูกนำมาใช้เพื่อป้องกันความเสี่ยงเงินลงทุนสุทธิในการดำเนินงานต่างประเทศรวมถึงป้องกันความเสี่ยงของรายการที่เป็นตัวเงินซึ่งเป็นส่วนหนึ่งของเงินลงทุนสุทธิในการป้องกันความเสี่ยงจากเงินตราต่างประเทศที่เกิดจากผลต่างจากการแปลงค่างบการเงินของบริษัทย่อยในต่างประเทศบนงบการเงินรวมของกลุ่มบริษัท ผลต่างจากอัตราแลกเปลี่ยนของการแปลงค่าหนี้สินทางการเงินที่เป็นเงินตราต่างประเทศเฉพาะส่วนที่มีประสิทธิภาพจะรับรู้ในกำไรขาดทุนเบ็ดเสร็จอื่น และจะไม่ถูกจัดประเภทไปยังงบกำไรขาดทุนจนกระทั่งจำหน่ายหน่วยงานต่างประเทศนั้น ส่วนที่ไม่มีประสิทธิภาพจะรับรู้ในกำไรหรือขาดทุนรวมทันที

อย่างไรก็ตามถ้าไม่เข้าเงื่อนไขการบันทึกบัญชีเกี่ยวกับการป้องกันความเสี่ยงอีกต่อไป กำไรหรือขาดทุนในส่วนที่เกี่ยวข้องกับผลต่างจากอัตราแลกเปลี่ยนของการแปลงค่าหนี้สินทางการเงินที่เป็นเงินตราต่างประเทศ จะรับรู้ในงบกำไรหรือขาดทุนรวมทันที

## 5.19 การด้อยค่าของสินทรัพย์

ทุกวันสิ้นรอบระยะเวลารายงาน บริษัทฯและบริษัทย่อยจะทำการประเมินว่ามีข้อบ่งชี้ของการด้อยค่าของที่ดิน อาคารและอุปกรณ์หรือสินทรัพย์ที่ไม่มีตัวตนอื่นของบริษัทฯและบริษัทย่อยหรือไม่ หากมีข้อบ่งชี้ของการด้อยค่า บริษัทฯและบริษัทย่อยจะทำการประมาณมูลค่าที่คาดว่าจะได้รับคืนของสินทรัพย์ หากพบว่าราคาตามบัญชีของสินทรัพย์นั้นมีมูลค่าสูงกว่ามูลค่าที่คาดว่าจะได้รับคืน แสดงว่าสินทรัพย์ดังกล่าวเกิดการด้อยค่า บริษัทฯและบริษัทย่อยจะลดมูลค่าของสินทรัพย์ลงให้เท่ากับมูลค่าที่คาดว่าจะได้รับคืน ทั้งนี้ มูลค่าที่คาดว่าจะได้รับคืนหมายถึงมูลค่ายุติธรรมหักต้นทุนในการขายของสินทรัพย์หรือมูลค่าจากการใช้สินทรัพย์แล้วแต่ราคาใดจะสูงกว่า ในการประเมินมูลค่าจากการใช้สินทรัพย์ บริษัทฯและบริษัทย่อยประมาณการกระแสเงินสดในอนาคตที่กิจการคาดว่าจะได้รับจากสินทรัพย์และคำนวณคิดลดเป็นมูลค่าปัจจุบัน โดยใช้อัตราคิดลดก่อนภาษีที่สะท้อนถึงการประเมินความเสี่ยงในสภาพตลาดปัจจุบันของเงินสดตามระยะเวลาและความเสี่ยงซึ่งเป็นลักษณะเฉพาะของสินทรัพย์ที่กำลังพิจารณาอยู่ ในการประเมินมูลค่ายุติธรรมหักต้นทุนในการขาย บริษัทฯและบริษัทย่อยใช้แบบจำลองการประเมินมูลค่าที่ดีที่สุดซึ่งเหมาะสมกับสินทรัพย์ ซึ่งสะท้อนถึงจำนวนเงินที่กิจการสามารถจะได้มาจากการจำหน่ายสินทรัพย์หักด้วยต้นทุนในการจำหน่าย โดยการจำหน่ายนั้นผู้ซื้อและผู้ขายมีความรอบรู้และเต็มใจในการแลกเปลี่ยนและสามารถต่อรองราคากันได้อย่างเป็นอิสระ ในลักษณะของผู้ที่ไม่มีความเกี่ยวข้องกัน

บริษัทฯและบริษัทย่อยจะรับรู้รายการขาดทุนจากการด้อยค่าในงบกำไรขาดทุน

## 5.20 ผลประโยชน์ของพนักงาน

### *ผลประโยชน์ระยะสั้นของพนักงาน*

บริษัทฯรับรู้ เงินเดือน ค่าจ้าง โบนัส และเงินสมทบกองทุนประกันสังคมเป็นค่าใช้จ่ายเมื่อเกิดรายการ

### *ผลประโยชน์หลังออกจากงานของพนักงาน*

#### *โครงการสมทบเงิน*

บริษัทฯและพนักงานได้ร่วมกันจัดตั้งกองทุนสำรองเลี้ยงชีพ ซึ่งประกอบด้วยเงินที่พนักงานจ่ายสะสม และเงินที่บริษัทฯจ่ายสมทบให้เป็นรายเดือน สินทรัพย์ของกองทุนสำรองเลี้ยงชีพได้แยกออกจากสินทรัพย์ของบริษัทฯ เงินที่บริษัทฯจ่ายสมทบกองทุนสำรองเลี้ยงชีพบันทึกเป็นค่าใช้จ่ายในปีที่เกิดรายการ

#### *โครงการผลประโยชน์หลังออกจากงาน*

บริษัทฯมีภาระสำหรับเงินชดเชยที่ต้องจ่ายให้แก่พนักงานเมื่อออกจากงานตามกฎหมายแรงงาน ซึ่งบริษัทฯถือว่าเงินชดเชยดังกล่าวเป็นโครงการผลประโยชน์หลังออกจากงานสำหรับพนักงาน

บริษัทฯ คำนวณหนี้สินตามโครงการผลประโยชน์หลังออกจากงานของพนักงาน โดยใช้วิธีคิดลดแต่ละหน่วยที่ประมาณการไว้ (Projected Unit Credit Method) โดยผู้เชี่ยวชาญอิสระได้ทำการประเมินภาระผูกพันดังกล่าวตามหลักคณิตศาสตร์ประกันภัย

ผลกำไรหรือขาดทุนจากการประมาณการตามหลักคณิตศาสตร์ประกันภัย สำหรับโครงการผลประโยชน์หลังออกจากงานของพนักงานจะรับรู้ทันทีในกำไรขาดทุนเบ็ดเสร็จอื่น

## 5.21 ประมาณการหนี้สิน

บริษัทฯ จะบันทึกประมาณการหนี้สินไว้ในบัญชีเมื่อภาระผูกพันซึ่งเป็นผลมาจากเหตุการณ์ในอดีตได้เกิดขึ้นแล้ว และมีความเป็นไปได้ค่อนข้างแน่นอนว่าบริษัทฯ จะเสียทรัพยากรเชิงเศรษฐกิจไปเพื่อปลดเปลื้องภาระผูกพันนั้น และบริษัทฯ สามารถประมาณมูลค่าภาระผูกพันนั้นได้อย่างน่าเชื่อถือ

## 5.22 ภาษีเงินได้

ภาษีเงินได้ประกอบด้วยภาษีเงินได้ปัจจุบันและภาษีเงินได้รอการตัดบัญชี

### ภาษีเงินได้ปัจจุบัน

บริษัทฯ และบริษัทย่อยบันทึกภาษีเงินได้ปัจจุบันตามจำนวนที่คาดว่าจะจ่ายให้กับหน่วยงานจัดเก็บภาษีของรัฐ โดยคำนวณจากกำไรทางภาษีตามหลักเกณฑ์ที่กำหนดในกฎหมายภาษีอากร

### ภาษีเงินได้รอการตัดบัญชี

บริษัทฯ และบริษัทย่อยบันทึกภาษีเงินได้รอการตัดบัญชีของผลแตกต่างชั่วคราวระหว่างราคาตามบัญชีของสินทรัพย์และหนี้สิน ณ วันสิ้นรอบระยะเวลารายงานกับฐานภาษีของสินทรัพย์และหนี้สินที่เกี่ยวข้องนั้น โดยใช้อัตราภาษีที่มีผลบังคับใช้ ณ วันสิ้นรอบระยะเวลารายงาน

บริษัทฯ และบริษัทย่อยรับรู้หนี้สินภาษีเงินได้รอการตัดบัญชีของผลแตกต่างชั่วคราวที่ต้องเสียภาษีทุกรายการ แต่รับรู้สินทรัพย์ภาษีเงินได้รอการตัดบัญชีสำหรับผลแตกต่างชั่วคราวที่ใช้หักภาษี รวมทั้งผลขาดทุนทางภาษีที่ยังไม่ได้ใช้ในจำนวนเท่าที่มีความเป็นไปได้ค่อนข้างแน่ที่บริษัทฯ และบริษัทย่อยจะมีกำไรทางภาษีในอนาคตเพียงพอที่จะใช้ประโยชน์จากผลแตกต่างชั่วคราวที่ใช้หักภาษีและผลขาดทุนทางภาษีที่ยังไม่ได้ใช้นั้น

บริษัทฯ และบริษัทย่อยจะทบทวนมูลค่าตามบัญชีของสินทรัพย์ภาษีเงินได้รอการตัดบัญชี ณ ทุกสิ้นรอบระยะเวลารายงานและจะทำการปรับลดมูลค่าตามบัญชีดังกล่าว หากมีความเป็นไปได้ค่อนข้างแน่ที่ว่าบริษัทฯ และบริษัทย่อยจะไม่มีกำไรทางภาษีเพียงพอต่อการนำสินทรัพย์ภาษีเงินได้รอการตัดบัญชีทั้งหมดหรือบางส่วนมาใช้ประโยชน์

บริษัทฯ และบริษัทย่อยจะบันทึกภาษีเงินได้รอการตัดบัญชีโดยตรงไปยังส่วนของผู้ถือหุ้นหากภาษีที่เกิดขึ้นเกี่ยวข้องกับรายการที่ได้บันทึกโดยตรงไปยังส่วนของผู้ถือหุ้น

### 5.23 เครื่องมือทางการเงินที่เป็นตราสารอนุพันธ์ - สัญญาแลกเปลี่ยนอัตราดอกเบี้ย

เครื่องมือทางการเงินที่เป็นตราสารอนุพันธ์ได้ถูกนำมาใช้เพื่อจัดการความเสี่ยงที่เกิดจากการเปลี่ยนแปลงในอัตราดอกเบี้ยที่เกิดจากกิจกรรมจัดหาเงิน และเครื่องมือทางการเงินที่เป็นตราสารอนุพันธ์ไม่ได้มีไว้เพื่อค้า อย่างไรก็ตาม ตราสารอนุพันธ์ที่ไม่เข้าเงื่อนไข การกำหนดให้เป็นเครื่องมือป้องกันความเสี่ยงถือเป็นรายการเพื่อค้า

เครื่องมือทางการเงินที่เป็นตราสารอนุพันธ์จะถูกบันทึกบัญชีเมื่อเริ่มแรกด้วยมูลค่ายุติธรรม ค่าใช้จ่ายที่เกิดจากการทำรายการดังกล่าวบันทึกในกำไรหรือขาดทุนเมื่อเกิดขึ้น การวัดมูลค่าใหม่ภายหลังการบันทึกครั้งแรกใช้มูลค่ายุติธรรม กำไรหรือขาดทุนจากการวัดมูลค่าใหม่ให้เป็นมูลค่ายุติธรรมบันทึกในกำไรหรือขาดทุนทันที อย่างไรก็ตามหากตราสารอนุพันธ์เข้าเงื่อนไขไว้เพื่อเป็นเครื่องมือป้องกันความเสี่ยง การบันทึกรายการกำไรหรือขาดทุนจากการตีราคาจะขึ้นอยู่กับลักษณะของการป้องกันความเสี่ยง (ดูหมายเหตุข้อ 5.18)

มูลค่ายุติธรรมของสัญญาแลกเปลี่ยนอัตราดอกเบี้ยถือตามราคาอ้างอิงของนายหน้า ณ วันที่รายงานราคาอ้างอิงเหล่านั้นสามารถทดสอบหาความสมเหตุสมผลได้ ด้วยการคิดลดประมาณการกระแสเงินสดในอนาคต ภายใต้ข้อกำหนดต่างๆ และวันสิ้นสุดของแต่ละสัญญา และโดยการใช้อัตราดอกเบี้ยในท้องถิ่นของเครื่องมือทางการเงินที่คล้ายคลึงกัน ณ วันที่รายงาน

### 5.24 การวัดมูลค่ายุติธรรม

มูลค่ายุติธรรม หมายถึง ราคาที่คาดว่าจะได้รับจากการขายสินทรัพย์หรือเป็นราคาที่จะต้องจ่ายเพื่อโอนหนี้สินให้ผู้อื่น โดยรายการดังกล่าวเป็นรายการที่เกิดขึ้นในสภาพปกติระหว่างผู้ซื้อและผู้ขาย (ผู้ร่วมในตลาด) ณ วันที่วัดมูลค่า บริษัทฯและบริษัทย่อยใช้ราคาเสนอซื้อขายในตลาดที่มีสภาพคล่องในการวัดมูลค่ายุติธรรมของสินทรัพย์และหนี้สินซึ่งมาตรฐานการรายงานทางการเงินที่เกี่ยวข้องกำหนดให้ต้องวัดมูลค่าด้วยมูลค่ายุติธรรม ยกเว้นในกรณีที่ไม่มีตลาดที่มีสภาพคล่องสำหรับสินทรัพย์หรือหนี้สินที่มีลักษณะเดียวกันหรือไม่สามารถหาราคาเสนอซื้อขายในตลาดที่มีสภาพคล่องได้ บริษัทฯและบริษัทย่อยจะประมาณมูลค่ายุติธรรมโดยใช้เทคนิคการประเมินมูลค่าที่เหมาะสมกับแต่ละสถานการณ์ และพยายามใช้ข้อมูลที่สามารถสังเกตได้ที่เกี่ยวข้องกับสินทรัพย์หรือหนี้สินที่จะวัดมูลค่ายุติธรรมนั้นให้มากที่สุด

ลำดับชั้นของมูลค่ายุติธรรมที่ใช้วัดมูลค่าและเปิดเผยมูลค่ายุติธรรมของสินทรัพย์และหนี้สินในงบการเงินแบ่งออกเป็นสามระดับตามประเภทของข้อมูลที่นำมาใช้ในการวัดมูลค่ายุติธรรม ดังนี้

ระดับ 1 ใช้ข้อมูลราคาเสนอซื้อขายของสินทรัพย์หรือหนี้สินอย่างเดียวกันในตลาดที่มีสภาพคล่อง

ระดับ 2 ใช้ข้อมูลอื่นที่สามารถสังเกตได้ของสินทรัพย์หรือหนี้สิน ไม่ว่าจะเป็นข้อมูลทางตรงหรือทางอ้อม

ระดับ 3 ใช้ข้อมูลที่ไม่สามารถสังเกตได้ เช่น ข้อมูลเกี่ยวกับกระแสเงินในอนาคตที่กิจการประมาณขึ้น

ทุกวันนี้รอบระยะเวลารายงาน บริษัทฯและบริษัทย่อยจะประเมินความจำเป็นในการโอนรายการระหว่างลำดับชั้นของมูลค่ายุติธรรมสำหรับสินทรัพย์และหนี้สินที่ถืออยู่ ณ วันสิ้นรอบระยะเวลารายงานที่มีการวัดมูลค่ายุติธรรมแบบเกิดขึ้นประจำ

## 6. การใช้ดุลยพินิจและประมาณการทางบัญชีที่สำคัญ

ในการจัดทำงบการเงินตามมาตรฐานการรายงานทางการเงิน ฝ่ายบริหารจำเป็นต้องใช้ดุลยพินิจและการประมาณในเรื่องที่มีความไม่แน่นอนเสมอ การใช้ดุลยพินิจและการประมาณการดังกล่าวนี้ส่งผลกระทบต่อจำนวนเงินที่แสดงในงบการเงินและต่อข้อมูลที่แสดงในหมายเหตุประกอบงบการเงิน ผลที่เกิดขึ้นจริงจึงอาจแตกต่างไปจากจำนวนที่ประมาณการไว้ การใช้ดุลยพินิจและการประมาณการทางบัญชีที่สำคัญดังนี้

### สัญญาเช่า

ในการพิจารณาประเภทของสัญญาเช่าว่าเป็นสัญญาเช่าดำเนินงานหรือสัญญาเช่าทางการเงิน ฝ่ายบริหารได้ใช้ดุลยพินิจในการประเมินเงื่อนไขและรายละเอียดของสัญญาเพื่อพิจารณาว่าบริษัทฯได้โอนหรือรับโอนความเสี่ยงและผลประโยชน์ในสินทรัพย์ที่เช่าดังกล่าวแล้วหรือไม่

### ค่าเผื่อหนี้สงสัยจะสูญของลูกหนี้

ในการประมาณค่าเผื่อหนี้สงสัยจะสูญของลูกหนี้ ฝ่ายบริหารจะประมาณอัตราค่าเผื่อหนี้สงสัยจะสูญของลูกหนี้แต่ละอายุ โดยพิจารณาข้อมูลสถิติต่าง ๆ ในอดีตประกอบกับการประเมินความเสี่ยงของลูกหนี้ ลักษณะของหลักประกัน และผลเสียหายที่เกิดขึ้นจริงจากลูกหนี้ในอดีต โดยยึดหลักความระมัดระวังเป็นสำคัญ

### **ค่าเผื่อการลดมูลค่าสินทรัพย์รอการขาย**

ในการประมาณค่าเผื่อการลดมูลค่าสินทรัพย์รอการขาย ฝ่ายบริหารจำเป็นต้องใช้ดุลยพินิจในการประมาณการผลขาดทุนที่คาดว่าจะเกิดขึ้นจากสินทรัพย์รอการขายแต่ละรายการ โดยคำนึงถึงการวิเคราะห์มูลค่ายุติธรรมของสินทรัพย์ที่คาดว่าจะขายได้ การใช้ประมาณการจากข้อมูลสถิติการขายในอดีต อายุของสินทรัพย์รอการขายคงค้างและสถานะเศรษฐกิจที่เป็นอยู่ในขณะนั้น

### **มูลค่ายุติธรรมของเครื่องมือทางการเงิน**

ในการประเมินมูลค่ายุติธรรมของเครื่องมือทางการเงินที่บันทึกในงบแสดงฐานะการเงิน ที่ไม่มีการซื้อขายในตลาดและไม่สามารถหาราคาได้ในตลาดซื้อขายคล่อง ฝ่ายบริหารต้องใช้ดุลยพินิจในการประเมินมูลค่ายุติธรรมของเครื่องมือทางการเงินดังกล่าว โดยใช้เทคนิคและแบบจำลองการประเมินมูลค่า ซึ่งตัวแปรที่ใช้ในแบบจำลองได้มาจากการเทียบเคียงกับตัวแปรที่มีอยู่ในตลาด โดยคำนึงถึงความเสี่ยงทางด้านเครดิต (ทั้งของธนาคารฯ และคู่สัญญา) สภาพคล่อง ข้อมูลความสัมพันธ์ และการเปลี่ยนแปลงของมูลค่าของเครื่องมือทางการเงินในระยะยาว การเปลี่ยนแปลงของสมมติฐานที่เกี่ยวข้องกับตัวแปรที่ใช้ในการคำนวณ อาจมีผลกระทบต่อมูลค่ายุติธรรมที่แสดงอยู่ในงบแสดงฐานะการเงิน และการเปิดเผยลำดับชั้นของมูลค่ายุติธรรม

### **ค่าเผื่อการด้อยค่าของเงินลงทุนในหลักทรัพย์**

บริษัทฯ จะตั้งค่าเผื่อการด้อยค่าของเงินลงทุนในเงินลงทุนทั่วไปเมื่อมูลค่ายุติธรรมของเงินลงทุนดังกล่าวได้ลดลงอย่างมีสาระสำคัญและเป็นระยะเวลานานหรือเมื่อมีข้อบ่งชี้ของการด้อยค่า การที่จะสรุปว่าเงินลงทุนดังกล่าวได้ลดลงอย่างมีสาระสำคัญหรือเป็นระยะเวลานานหรือไม่นั้นจำเป็นต้องใช้ดุลยพินิจของฝ่ายบริหาร

### **ที่ดิน อาคารและอุปกรณ์และค่าเสื่อมราคา**

ในการคำนวณค่าเสื่อมราคาของอาคารและอุปกรณ์ ฝ่ายบริหารจำเป็นต้องทำการประมาณอายุการให้ประโยชน์และมูลค่าคงเหลือเมื่อเลิกใช้งานของอาคารและอุปกรณ์ และต้องทบทวนอายุการให้ประโยชน์และมูลค่าคงเหลือใหม่หากมีการเปลี่ยนแปลงเกิดขึ้น

นอกจากนี้ ฝ่ายบริหารจำเป็นต้องสอบทานการด้อยค่าของที่ดิน อาคารและอุปกรณ์ในแต่ละช่วงเวลาและบันทึกขาดทุนจากการด้อยค่าหากคาดว่าจะได้รับคืนต่ำกว่ามูลค่าตามบัญชีของสินทรัพย์นั้น ในการนี้ฝ่ายบริหารจำเป็นต้องใช้ดุลยพินิจที่เกี่ยวข้องกับการคาดการณ์รายได้และค่าใช้จ่ายในอนาคตซึ่งเกี่ยวข้องกับสินทรัพย์นั้น

## ค่าความนิยม และสินทรัพย์ไม่มีตัวตน

ในการบันทึกและวัดมูลค่าของค่าความนิยมและสินทรัพย์ไม่มีตัวตน ณ วันที่ได้มา ตลอดจนการทดสอบการด้อยค่าในภายหลัง ฝ่ายบริหารจำเป็นต้องประมาณการกระแสเงินสดที่คาดว่าจะได้รับในอนาคตจากสินทรัพย์หรือหน่วยของสินทรัพย์ที่ก่อให้เกิดเงินสด รวมทั้งการเลือกอัตราคิดลดที่เหมาะสมในการคำนวณหามูลค่าปัจจุบันของกระแสเงินสดนั้นๆ

## สินทรัพย์ภาษีเงินได้รอการตัดบัญชี

บริษัทฯ และบริษัทย่อยจะรับรู้สินทรัพย์ภาษีเงินได้รอการตัดบัญชีสำหรับผลแตกต่างชั่วคราวที่ใช้หักภาษีเมื่อมีความเป็นไปได้ค่อนข้างแน่นอนว่าบริษัทฯ และบริษัทย่อยจะมีกำไรทางภาษีในอนาคตเพียงพอที่จะใช้ประโยชน์จากผลแตกต่างชั่วคราว ในการนี้ฝ่ายบริหารจำเป็นต้องประมาณการว่าบริษัทฯ และบริษัทย่อยควรรับรู้จำนวนสินทรัพย์ภาษีเงินได้รอการตัดบัญชีเป็นจำนวนเท่าใด โดยพิจารณาถึงจำนวนกำไรทางภาษีที่คาดว่าจะเกิดในอนาคตในแต่ละช่วงเวลา

## ผลประโยชน์หลังจากออกจากงานของพนักงานตามโครงการผลประโยชน์

หนี้สินตามโครงการผลประโยชน์หลังจากออกจากงานของพนักงานประมาณขึ้นตามหลักคณิตศาสตร์ประกันภัย ซึ่งต้องอาศัยข้อสมมติฐานต่าง ๆ ในการประมาณการนั้น เช่น อัตราคิดลด อัตราการขึ้นเงินเดือนในอนาคต อัตราการเกษียณ และอัตราการเปลี่ยนแปลงในจำนวนพนักงาน เป็นต้น

## คดีฟ้องร้อง

บริษัทฯ และบริษัทย่อยมีหนี้สินที่อาจจะเกิดขึ้นจากการถูกฟ้องร้องเรียกค่าเสียหาย ซึ่งฝ่ายบริหารได้ใช้ดุลยพินิจในการประเมินผลของคดีที่ถูกฟ้องร้องแล้วตามที่กล่าวไว้ในหมายเหตุ 48

## 7. รายการธุรกิจกับกิจการที่เกี่ยวข้องกัน

ในระหว่างปี บริษัทฯ และบริษัทย่อยมีรายการธุรกิจที่สำคัญกับบุคคลและกิจการที่เกี่ยวข้องกัน รายการธุรกิจดังกล่าวเป็นไปตามเงื่อนไขทางการค้าและเกณฑ์ตามที่ตกลงกันระหว่างบริษัทฯ บริษัทย่อยและกิจการที่เกี่ยวข้องกันเหล่านั้น ซึ่งเป็นไปตามปกติธุรกิจโดยสามารถสรุปได้ดังนี้

					(หน่วย: พันบาท)
	งบการเงินรวม		งบการเงินเฉพาะกิจการ		นโยบายการกำหนดราคา
	2560	2559	2560	2559	
รายการธุรกิจกับบริษัทย่อย					
(ตัดออกจากงบการเงินรวมแล้ว)					
รายได้ดอกผลเช่าซื้อ	-	-	16	56	ราคาตามสัญญา
ดอกเบี้ยรับ	-	-	401,008	322,409	อัตราร้อยละ 7.00 ต่อปี



					(หน่วย: พันบาท)
	งบการเงินรวม		งบการเงินเฉพาะกิจการ		นโยบายการกำหนดราคา
	2560	2559	2560	2559	
เงินปันผลรับ	-	-	343,839	-	ตามที่ประกาศจ่าย
รายได้อื่น	-	-	91,487	93,613	ราคาตามสัญญา
ดอกเบี้ยจ่าย	-	-	10,435	7,591	อัตราร้อยละ 7.00 ต่อปี
ค่าใช้จ่ายในการให้บริการและบริหาร	-	-	662	-	ราคาตามสัญญา
<b>รายการธุรกิจกับกิจการที่เกี่ยวข้องกัน</b>					
ดอกเบี้ยรับ	6,299	-	-	-	อัตราร้อยละ 6.50 ต่อปี
รายได้อื่น	6,602	-	-	-	ราคาตามสัญญา
ดอกเบี้ยจ่าย	312,370	96,059	311,824	95,699	อัตราร้อยละ 5.00 - 10.00 ต่อปี
ขายสินทรัพย์รอการขาย	-	24,030	-	-	ราคาตามสัญญา
ซื้อเงินลงทุนในบริษัทย่อย - BGMM	80,123	-	-	-	ราคาตามสัญญา
ซื้อเงินลงทุนในบริษัทร่วม - CCF	-	1,828,265	-	-	ราคาตามสัญญา
ซื้อเงินลงทุนระยะยาวอื่น - JTrust Bank	-	414,502	-	-	ราคาตามสัญญา

				(หน่วย: พันบาท)
	2560	2559	นโยบายการกำหนดราคา	
<b>รายการธุรกิจระหว่าง GLH กับบริษัทย่อย</b>				
<b>(ไม่ได้แสดงอยู่ในงบการเงินรวมและงบการเงินเฉพาะกิจการ)</b>				
ดอกเบี้ยรับ	189,037	175,387	อัตราร้อยละ 7.50 - 10.00 ต่อปี (2559: อัตราร้อยละ 6.50 - 10.00 ต่อปี)	
รายได้อื่น	24,535	14,427	ราคาตามสัญญา	
เงินปันผลรับ	22,088	-	ตามที่ประกาศจ่าย	
ดอกเบี้ยจ่าย	403,915	323,340	อัตราร้อยละ 7.00 ต่อปี	
ค่าใช้จ่ายในการบริหาร	4,611	1,679	ราคาตามสัญญา	
ค่าใช้จ่ายพนักงานไอทีรวมเป็นส่วนหนึ่งของต้นทุนซอฟต์แวร์ระหว่างพัฒนา	11,141	4,727	ราคาตามสัญญาจ้างพนักงาน	

### สัญญา Referral Business

เมื่อวันที่ 1 กันยายน 2559 GLF ได้ทำสัญญา Referral Business กับ GLH เพื่อแนะนำลูกค้าให้กับ GLH ผ่านทางการดำเนินธุรกิจในกลุ่มพหุชา หาก GLH ทำสัญญาเงินกู้ยืมกับกลุ่มบริษัทที่มีความเกี่ยวข้องทางธุรกิจของ GLF ในประเทศกัมพูชา ทาง GLH จะจ่ายค่าธรรมเนียมให้ GLF ในอัตราร้อยละ 1 ของดอกเบี้ยรับจากเงินกู้ยืมดังกล่าวที่ GLH ได้ให้กับกลุ่มบริษัทดังกล่าวที่ได้รับการแนะนำจาก GLF

ลักษณะความสัมพันธ์ระหว่างบริษัทฯ กับบุคคลหรือกิจการที่เกี่ยวข้องกันสามารถสรุปได้ดังนี้

รายชื่อบริษัทที่เกี่ยวข้องกัน	ความสัมพันธ์กับบริษัทฯ
Group Lease Holdings Pte. Ltd.	บริษัทย่อย
GL Finance Plc.	บริษัทย่อย (ถือหุ้น โดยบริษัทย่อย)
GL Leasing (Lao) Company Limited	บริษัทย่อย (ถือหุ้น โดยบริษัทย่อย)
บริษัท ธนบรรณ จำกัด	บริษัทย่อย
PT. Group Lease Finance Indonesia	บริษัทย่อย (ถือหุ้น โดยบริษัทย่อย)
BG Microfinance Myanmar Co.,Ltd.	บริษัทย่อย (ถือหุ้น โดยบริษัทย่อย)
GL-AMMK Co.,Ltd.	บริษัทย่อย (ถือหุ้น โดยบริษัทย่อย)
Asia Partnership Fund Pte., Ltd.	กรรมการของบริษัทฯ เป็นผู้ถือหุ้น รายใหญ่ / กรรมการร่วมกัน
A.P.F. Group Co., Ltd.	กรรมการของบริษัทฯ เป็นผู้ถือหุ้น รายใหญ่ / กรรมการร่วมกัน
Engine Holdings Asia Pte.Ltd.	กรรมการของบริษัทฯ เป็นผู้ถือหุ้น รายใหญ่ / กรรมการร่วมกัน
Cambodian People Micro Insurance PLC.	กรรมการร่วมกันกับบริษัทฯ และ GLF
JTrust Asia Pte. Ltd.	ผู้ถือหุ้นของ GLFI
APF Trading Plc.	กรรมการร่วมกันกับ GLF
PT Bank JTrust Indonesia Tbk.	ผู้ถือหุ้นร่วมกันกับ GLFI
JTrust Co.,Ltd.	บริษัทใหญ่ของผู้ถือหุ้นร่วมกับ GLFI
Commercial Credit and Finance PLC.	บริษัทร่วม
Creation Investment Sri Lanka LLC.	กรรมการร่วมกันกับบริษัทฯ
Wedge Holdings Co., Ltd.	กรรมการของบริษัทฯ เป็นผู้ถือหุ้น รายใหญ่ / กรรมการร่วมกัน
Showa Holdings Co., Ltd.	กรรมการของบริษัทฯ เป็นผู้ถือหุ้น รายใหญ่ / กรรมการร่วมกัน
Century Finance Company Limited	กรรมการร่วมกันกับ GL-AMMK

ณ วันที่ 31 ธันวาคม 2560 และ 2559 บริษัทฯและบริษัทย่อยมียอดคงเหลือที่มีสาระสำคัญของสินทรัพย์และหนี้สินที่เกี่ยวข้องกับบุคคลหรือกิจการที่เกี่ยวข้องกันดังนี้

	(หน่วย: พันบาท)			
	งบการเงินรวม		งบการเงินเฉพาะกิจการ	
	2560	2559	2560	2559
<b>ลูกหนี้ตามสัญญาเช่าซื้อและขายผ่อนชำระ (หมายเหตุ 9)</b>				
<b>บริษัทย่อย</b>				
GL Finance Plc.	-	-	-	646
รวม	-	-	-	646
<b>เงินให้กู้ยืมระยะสั้นและดอกเบี้ยค้างรับจากบริษัทย่อย</b>				
<b>บริษัทย่อย</b>				
Group Lease Holdings Pte. Ltd.	-	-	165,550	5,198,254
รวม	-	-	165,550	5,198,254
<b>ลูกหนี้อื่น (หมายเหตุ 15)</b>				
<b>บริษัทย่อย</b>				
Group Lease Holdings Pte. Ltd.	-	-	4,706	14,919
GL Finance Plc.	-	-	-	1,536
บริษัท ชนบรรณ จำกัด	-	-	7,879	8,762
PT. Group Lease Finance Indonesia	-	-	298	-
GL Leasing (Lao) Company Limited	-	-	71	-
<b>กิจการที่เกี่ยวข้องกัน</b>				
กรรมการของบริษัทย่อย	8,044	11,875	-	-
A.P.F. Group Co., Ltd.	4,363	4,784	-	-
Engine Holdings Asia Pte. Ltd	-	1,341	-	-
Asia Partnership Fund Pte., Ltd.	12	12	-	-
Cambodian People Micro Insurance PLC.	4,361	218	-	-
APF Trading Plc.	182,506	24,328	-	-
PT Bank JTrust Indonesia Tbk.	-	2,270	-	-
Century Finance Company Limited	12,586	-	-	-
รวม	211,872	44,828	12,954	25,217
หัก: ค่าเผื่อหนี้สงสัยจะสูญ (หมายเหตุ 49)	(198,169)	-	-	-
สุทธิ	13,703	44,828	12,954	25,217
<b>สินทรัพย์หมุนเวียนอื่น (หมายเหตุ 16)</b>				
<b>กิจการที่เกี่ยวข้องกัน</b>				
APF Trading Plc.	126,063	175,457	-	-
รวม	126,063	175,457	-	-
หัก: ค่าเผื่อหนี้สงสัยจะสูญ (หมายเหตุ 49)	(38,025)	-	-	-
สุทธิ	88,038	175,457	-	-

	(หน่วย: พันบาท)			
	งบการเงินรวม		งบการเงินเฉพาะกิจการ	
	2560	2559	2560	2559
<b>เงินให้กู้ยืมระยะยาวและดอกเบี้ยค้างรับจากบริษัทย่อย</b>				
<b>บริษัทย่อย</b>				
Group Lease Holdings Pte. Ltd.	-	-	5,345,593	-
รวม	-	-	5,345,593	-
<b>เงินลงทุนระยะยาวอื่น (หมายเหตุ 20)</b>				
<b>กิจการที่เกี่ยวข้องกัน</b>				
Century Finance Company Limited	192,718	-	-	-
รวม	192,718	-	-	-
<b>เงินจ่ายล่วงหน้าค่าซื้อเงินลงทุนในบริษัทย่อย</b>				
<b>บริษัทร่วม</b>				
Commercial Credit and Finance PLC.	-	80,123	-	-
รวม	-	80,123	-	-
<b>เงินกู้ยืมระยะสั้นและดอกเบี้ยค้างจ่ายแก่กิจการที่เกี่ยวข้องกัน</b>				
<b>บริษัทย่อย</b>				
บริษัท ชนบรรณ จำกัด	-	-	-	130,000
<b>กิจการที่เกี่ยวข้องกัน</b>				
กรรมการของบริษัทฯและบริษัทย่อย	-	248	-	-
Cambodian People Micro Insurance PLC.	-	4,148	-	-
รวม	-	4,396	-	130,000
<b>เงินกู้ยืมระยะยาวและดอกเบี้ยค้างจ่ายแก่บริษัทย่อย</b>				
<b>บริษัทย่อย</b>				
บริษัท ชนบรรณ จำกัด	-	-	40,000	53,300
รวม	-	-	40,000	53,300
<b>เจ้าหนี้อื่น (หมายเหตุ 27)</b>				
<b>บริษัทย่อย</b>				
Group Lease Holdings Pte. Ltd.	-	-	107,906	49,826
GL Finance Plc.	-	-	156	2,124
GL Leasing (Lao) Company Limited	-	-	567	-
PT. Group Lease Finance Indonesia	-	-	255	-
<b>กิจการที่เกี่ยวข้องกัน</b>				
JTrust Asia Pte. Ltd.	111,526	95,699	111,526	95,699
Creation Investment Sri Lanka LLC.	8,170	-	8,170	-
Engine Holding Asia Pte. Ltd.	461	-	461	-
รวม	120,157	95,699	229,041	147,649

	(หน่วย: พันบาท)			
	งบการเงินรวม		งบการเงินเฉพาะกิจการ	
	2560	2559	2560	2559
<b>หนี้สินหมุนเวียนอื่น</b>				
<b>บริษัทย่อย</b>				
Group Lease Holdings Pte. Ltd.	-	-	-	236
บริษัท ชนบรรณ จำกัด	-	-	-	1,255
<b>บริษัทร่วม</b>				
Comercial Credit and Finance Plc.	-	6,643	-	-
<b>กิจการที่เกี่ยวข้องกัน</b>				
กรรมการของบริษัทย่อย	-	129	-	-
Showa Holdings Co., Ltd.	1,158	-	-	-
Century Finance Company Limited	926	-	-	-
รวม	<u>2,084</u>	<u>6,772</u>	<u>-</u>	<u>1,491</u>
<b>หุ้นกู้แปลงสภาพ - ก่อนต้นทุนทางตรง (หมายเหตุ 30)</b>				
<b>กิจการที่เกี่ยวข้องกัน</b>				
JTrust Asia Pte. Ltd.	5,885,348	4,521,832	5,885,348	4,521,832
Creation Investment Sri Lanka LLC.	654,423	-	654,423	-
รวม	<u>6,539,771</u>	<u>4,521,832</u>	<u>6,539,771</u>	<u>4,521,832</u>
<b>เงินรับล่วงหน้าจากการออกหุ้นกู้แปลงสภาพ</b>				
<b>กิจการที่เกี่ยวข้องกัน</b>				
JTrust Asia Pte. Ltd.	-	179,153	-	179,153
Creation Investment Sri Lanka LLC.	-	286,645	-	286,645
รวม	<u>-</u>	<u>465,798</u>	<u>-</u>	<u>465,798</u>

เมื่อวันที่ 27 กรกฎาคม 2559 GLF ได้เข้าทำสัญญากับบริษัทที่เกี่ยวข้องกันเพื่อวางเงินมัดจำสำหรับราคาประมาณของสินทรัพย์ที่จะให้เช่าซื้อในอนาคต

ณ วันที่ 31 ธันวาคม 2560 เงินมัดจำสินทรัพย์ที่จะให้เช่าตามที่แสดงอยู่ภายใต้บัญชีสินทรัพย์หมุนเวียนอื่นก่อนค่าเผื่อนี้สงสัยจะสูญในงบการเงินรวมคิดเป็นจำนวนเงิน 3.9 ล้านดอลลาร์สหรัฐอเมริกา (2559: 4.9 ล้านดอลลาร์สหรัฐอเมริกา)

ตามที่สำนักงานคณะกรรมการกำกับหลักทรัพย์และตลาดหลักทรัพย์ (“ก.ล.ต.”) ได้เปิดเผยข้อมูลเกี่ยวกับการตรวจสอบอดีตกรรมการบริหารของบริษัทฯท่านหนึ่งโดยหน่วยงานของรัฐที่มีอำนาจกำกับดูแล ซึ่งปรากฏตามข่าวของก.ล.ต.ฉบับที่ 95/2560 และ 97/2560 นั้นด้วยเหตุที่เรื่องดังกล่าวมีผลกระทบต่อภาพลักษณ์ของบริษัทฯ และความเชื่อมั่นของนักลงทุนอย่างมีนัยสำคัญ ในกรณีนี้ผู้บริหารของบริษัทฯได้พิจารณาแล้วเห็นว่า บริษัทฯสมควรตั้งประมาณการค่าเผื่อนี้สงสัยจะสูญจากลูกหนี้อื่นและสินทรัพย์หมุนเวียนอื่นสุทธิที่เกี่ยวข้องกับอดีตผู้บริหารของบริษัทฯที่ขาดคุณสมบัติ เพื่อแสดงให้เห็นถึงความโปร่งใสและหลักธรรมาภิบาลในการดำเนินงานของบริษัทฯ ตลอดจนความบริสุทธิ์ใจต่อนักลงทุนอันจะเป็นประโยชน์แก่นักลงทุนในการพิจารณาเกี่ยวกับสถานะของบริษัทฯ โดยรายละเอียดของค่าเผื่อนี้สงสัยจะสูญมีรายละเอียดดังนี้

	(หน่วย: พันบาท)			
	งบการเงินรวม		งบการเงินเฉพาะกิจการ	
	2560	2559	2560	2559
<b>ค่าเผื่อนี้สงสัยจะสูญ - ลูกหนี้อื่น</b>				
<b>กิจการที่เกี่ยวข้องกัน</b>				
กรรมการของบริษัทย่อย	7,838	-	-	-
A.P.F. Group Co., Ltd.	4,363	-	-	-
Engine Holdings Asia Pte. Ltd.	492	-	-	-
Asia Partnership Fund Pte., Ltd.	12	-	-	-
Cambodian People Micro Insurance PLC.	3,259	-	-	-
APF Trading Plc.	183,362	-	-	-
Showa Holdings Co., Ltd.	(1,157)	-	-	-
รวม	<u>198,169</u>	<u>-</u>	<u>-</u>	<u>-</u>
<b>ค่าเผื่อนี้สงสัยจะสูญ – สินทรัพย์หมุนเวียนอื่น</b>				
<b>กิจการที่เกี่ยวข้องกัน</b>				
APF Trading Plc.	38,025	-	-	-
รวม	<u>38,025</u>	<u>-</u>	<u>-</u>	<u>-</u>

ทั้งนี้ ผู้บริหารของบริษัทฯ มีความเชื่อมั่นว่าหนี้จำนวนดังกล่าวจะได้รับชำระคืนครบถ้วนในอนาคตตามเงื่อนไขและข้อกำหนดในสัญญาที่เกี่ยวข้องซึ่งบริษัทฯ จะกลับรายการค่าเผื่อนี้สงสัยจะสูญดังกล่าวในจำนวนที่เท่ากันและยอดคงค้างจะลดลงจากการรับชำระเงิน

รายการเคลื่อนไหวของเงินให้กู้ยืมระยะสั้นและดอกเบี้ยค้างรับจากบริษัทย่อยในระหว่างปีปัจจุบัน แสดงได้ดังนี้

(หน่วย: พันบาท)

	งบการเงินเฉพาะกิจการ				ยอดคงเหลือ ณ วันที่ 31 ธันวาคม
	ยอดคงเหลือ ณ วันที่ 1 มกราคม	ในระหว่างปี		ขาดทุน จากอัตราแลกเปลี่ยน	
	2560	เพิ่มขึ้น	ลดลง	2560	
<b>เงินให้กู้ยืมและดอกเบี้ยค้างรับจากบริษัทย่อย</b>					
<b>บริษัทย่อย</b>					
Group Lease Holdings Pte. Ltd.	5,198,254	2,111,377	(1,457,196)	(341,292)	5,511,143
รวม	5,198,254	2,111,377	(1,457,196)	(341,292)	5,511,143

เงินให้กู้ยืมระยะสั้นดังกล่าวเป็นเงินให้กู้ยืมที่ไม่มีหลักประกัน โดยคิดอัตราดอกเบี้ยร้อยละ 7.00 ต่อปี รายการเคลื่อนไหวของเงินให้กู้ยืมระยะสั้นและดอกเบี้ยค้างจ่ายแก่กิจการที่เกี่ยวข้องกัน ในระหว่างปีปัจจุบัน แสดงได้ดังนี้

(หน่วย: พันบาท)

	งบการเงินรวม				ยอดคงเหลือ ณ วันที่ 31 ธันวาคม
	ยอดคงเหลือ ณ วันที่ 1 มกราคม	ในระหว่างปี		ผลต่างจากการแปลงค่า งบการเงิน	
	2560	เพิ่มขึ้น	ลดลง	2560	
<b>เงินกู้ยืมระยะสั้นและดอกเบี้ยค้างจ่ายแก่กิจการที่เกี่ยวข้องกัน</b>					
<b>กิจการที่เกี่ยวข้องกัน</b>					
กรรมการของบริษัทย่อย	248	-	(226)	(22)	-
A.P.F. Group Co.,Ltd.	-	350,468	(350,468)	-	-
Cambodian People Micro Insurance PLC.	4,148	260	(4,028)	(380)	-
รวม	4,396	350,728	(354,722)	(402)	-

เงินกู้ยืมดังกล่าวเป็นเงินกู้ยืมที่ไม่มีหลักประกัน โดยคิดอัตราดอกเบี้ยร้อยละ 5.25 - 10.00 ต่อปี (2559: อัตราดอกเบี้ย 10.00 ต่อปี)

รายการเคลื่อนไหวของเงินกู้ยืมระยะสั้นและดอกเบี้ยค้างจ่ายแก่บริษัทย่อยในระหว่างปีปัจจุบันแสดง  
ได้ดังนี้

(หน่วย: พันบาท)

	งบการเงินเฉพาะกิจการ			ยอดคงเหลือ ณ วันที่ 31 ธันวาคม
	ยอดคงเหลือ	ในระหว่างปี		
	ณ วันที่	เพิ่มขึ้น	ลดลง	
	1 มกราคม			
	2560			2560
<b>เงินกู้ยืมระยะสั้นและดอกเบี้ยค้างจ่ายแก่บริษัทย่อย</b>				
<b>บริษัทย่อย</b>				
บริษัท ชนบรรณ จำกัด	130,000	5,129	(135,129)	-
รวม	130,000	5,129	(135,129)	-

เงินกู้ยืมดังกล่าวเป็นเงินกู้ยืมที่ไม่มีหลักประกันโดยคิดอัตราดอกเบี้ยร้อยละ 7.00 ต่อปี

รายการเคลื่อนไหวของเงินกู้ยืมระยะยาวและดอกเบี้ยค้างจ่ายแก่บริษัทย่อยในระหว่างปีปัจจุบันแสดง  
ได้ดังนี้

(หน่วย: พันบาท)

	งบการเงินเฉพาะกิจการ			ยอดคงเหลือ ณ วันที่ 31 ธันวาคม
	ยอดคงเหลือ	ในระหว่างปี		
	ณ วันที่	เพิ่มขึ้น	ลดลง	
	1 มกราคม			
	2560			2560
<b>เงินกู้ยืมระยะยาวและดอกเบี้ยค้างจ่ายแก่บริษัทย่อย</b>				
<b>บริษัทย่อย</b>				
บริษัท ชนบรรณ จำกัด	53,300	125,306	(138,606)	40,000
รวม	53,300	125,306	(138,606)	40,000

เงินกู้ยืมดังกล่าวเป็นเงินกู้ยืมที่ไม่มีหลักประกันโดยคิดอัตราดอกเบี้ยร้อยละ 7.00 ต่อปี



## หนังสือแนบท้ายสัญญาและหนังสือค้ำประกันสำหรับหุ้นกู้แปลงสภาพ - กิจการที่เกี่ยวข้องกัน

ในระหว่างปี 2559 บริษัทฯ ได้ออกหุ้นกู้แปลงสภาพเป็นเงินตราต่างประเทศตามที่กล่าวไว้ในหมายเหตุ 30 โดยบริษัทฯ ได้เข้าทำสัญญาที่เกี่ยวข้องกันเพื่อป้องกันความเสี่ยงจากอัตราแลกเปลี่ยนดังนี้

ในระหว่างปี 2559 บริษัทฯ ได้ทำหนังสือแนบท้ายสัญญากับบริษัท Engine Holding Asia Pte. Ltd. (“EHA”) เพื่อป้องกันความเสี่ยงจากอัตราแลกเปลี่ยนสำหรับหุ้นกู้แปลงสภาพจำนวน 130 ล้านดอลลาร์สหรัฐที่ออกให้แก่ JTrust Asia Pte. Ltd. โดยกำหนดอัตราแลกเปลี่ยนล่วงหน้าสำหรับเงินต้นตามสัญญาเท่ากับ 34.78 บาทต่อเหรียญสหรัฐอเมริกา และกำหนดอัตราขายที่ประกาศโดยธนาคารแห่งประเทศไทยทุกๆ สิ้นเดือนสำหรับดอกเบี้ยจ่ายของหุ้นกู้แปลงสภาพ หากมีส่วนต่างของอัตราแลกเปลี่ยนตามหนังสือแนบท้ายสัญญาและอัตราแลกเปลี่ยนในวันที่บริษัทฯ ทำการไถ่ถอนหุ้นกู้แปลงสภาพ การจ่ายเงินต้น และการจ่ายดอกเบี้ยให้กับ JTrust Asia Pte. Ltd. ทาง EHA จะเป็นผู้รับหรือชดเชยส่วนต่างดังกล่าว

นอกจากนี้ EHA ได้เข้าทำหนังสือค้ำประกันเป็นลายลักษณ์อักษรกับ Wedge Holdings Co., Ltd. ซึ่งเป็นผู้ถือหุ้นรายใหญ่ของบริษัทฯ เพื่อเป็นหลักประกันให้แก่บริษัทฯ หาก EHA ไม่สามารถปฏิบัติตามเงื่อนไขที่ระบุไว้ในหนังสือแนบท้ายสัญญาทั้งสองฉบับ Wedge Holdings Co., Ltd. จะเป็นผู้รับผิดชอบชดเชยขาดทุนจากอัตราแลกเปลี่ยนแทน EHA

หนังสือแนบท้ายสัญญาทั้งสองฉบับ และหนังสือค้ำประกันดังกล่าวจะไม่มีผลเรียกเก็บค่าธรรมเนียมใดๆ จากคู่สัญญา

ตามที่กล่าวไว้ในหมายเหตุ 2.3 เมื่อวันที่ 19 มิถุนายน 2560 ที่ประชุมคณะกรรมการบริษัทฯ ได้รับทราบการอนุมัติการยกเลิกหนังสือแนบท้ายสัญญาที่ทำกับ EHA ซึ่งมีผลบังคับใช้ตั้งแต่วันที่ 19 พฤษภาคม 2560 โดยมีวัตถุประสงค์เพื่อปล่อยอัตราแลกเปลี่ยนของสกุลเงินเหรียญสหรัฐอเมริกาให้มีอัตราลอยตัวและนำมาตราฐานการบัญชีเกี่ยวกับการป้องกันความเสี่ยงเงินลงทุนสุทธิในการดำเนินงานต่างประเทศมาถือปฏิบัติ ไม่มีค่าธรรมเนียมจากการยกเลิกหนังสือแนบท้ายสัญญาที่กระทบต่องบกำไรขาดทุนในปัจจุบัน

## ค่าตอบแทนกรรมการและผู้บริหาร

ในระหว่างปีสิ้นสุดวันที่ 31 ธันวาคม 2560 และ 2559 บริษัทฯและบริษัทย่อยมีค่าใช้จ่ายผลประโยชน์พนักงานของกรรมการและผู้บริหารดังต่อไปนี้

	งบการเงินรวม							
	2560				2559			
	พันบาท	พันธรัฐ	พันธรัฐ	พันธรัฐ	พันบาท	พันธรัฐ	พันธรัฐ	พันธรัฐ
ผลประโยชน์ระยะสั้น	34,364	691	34	2,438	38,068	1,111	-	-
ผลประโยชน์หลังออกจากงาน	53	-	-	-	210	-	-	-
รวม	34,417	691	34	2,438	38,278	1,111	-	-
	งบการเงินเฉพาะกิจการ							
	2560				2559			
	พันบาท	พันธรัฐ	พันธรัฐ	พันธรัฐ	พันบาท	พันธรัฐ	พันธรัฐ	พันธรัฐ
ผลประโยชน์ระยะสั้น	27,546	188	17	-	34,392	194	-	-
ผลประโยชน์หลังออกจากงาน	53	-	-	-	210	-	-	-
รวม	27,599	188	17	-	34,602	194	-	-

## 8. เงินสดและรายการเทียบเท่าเงินสด

(หน่วย: พันบาท)

	งบการเงินรวม		งบการเงินเฉพาะกิจการ	
	2560	2559	2560	2559
เงินสด	10,159	3,126	189	184
เงินฝากธนาคาร	3,069,742	2,548,098	119,752	468,538
รวม	3,079,901	2,551,224	119,941	468,722

ณ วันที่ 31 ธันวาคม 2560 และ 2559 เงินฝากออมทรัพย์และเงินฝากประจำของบริษัทฯและบริษัทย่อย มีอัตราดอกเบี้ยร้อยละ 0.15 - 8.50 ต่อปี และ ร้อยละ 0.00 - 7.50 ต่อปี ตามลำดับ (เฉพาะบริษัทฯ: ร้อยละ 0.15 - 1.00 ต่อปี และ ร้อยละ 0.85 - 1.00 ต่อปี ตามลำดับ)

## 9. ลูกหนี้ตามสัญญาเช่าซื้อและขายผ่อนชำระ

### 9.1 ณ วันที่ 31 ธันวาคม 2560 และ 2559 ลูกหนี้ตามสัญญาเช่าซื้อและขายผ่อนชำระประกอบด้วย

(หน่วย: พันบาท)

	งบการเงินรวม					
	ลูกหนี้ตามสัญญาเช่าซื้อและขายผ่อนชำระที่ถึงกำหนดชำระภายในหนึ่งปี		ลูกหนี้ตามสัญญาเช่าซื้อและขายผ่อนชำระที่ถึงกำหนดชำระเกินกว่าหนึ่งปี		รวม	
	2560	2559	2560	2559	2560	2559
<b>ลูกหนี้ปกติ</b>						
ลูกหนี้ตามสัญญาเช่าซื้อและขายผ่อนชำระ	4,546,541	4,438,329	4,362,673	4,184,557	8,909,214	8,622,886
ดอกผลเช่าซื้อและขายผ่อนชำระค้างรับ	175,167	180,300	-	-	175,167	180,300
หัก: ดอกผลเช่าซื้อและขายผ่อนชำระที่ยังไม่ถึงเป็นรายได้ - สุทธิ	(1,533,263)	(1,466,642)	(991,653)	(1,041,265)	(2,524,916)	(2,507,907)
<b>รวมลูกหนี้ปกติ</b>	<b>3,188,445</b>	<b>3,151,987</b>	<b>3,371,020</b>	<b>3,143,292</b>	<b>6,559,465</b>	<b>6,295,279</b>
<b>ลูกหนี้ออกเลิกสัญญา</b>						
ลูกหนี้เช่าซื้อและขายผ่อนชำระ	184,865	187,958	142,508	110,236	327,373	298,194
ดอกผลเช่าซื้อและขายผ่อนชำระค้างรับ	21,283	18,590	-	-	21,283	18,590
หัก: ดอกผลเช่าซื้อและขายผ่อนชำระที่ยังไม่ถึงเป็นรายได้ - สุทธิ	(68,903)	(60,143)	(35,139)	(27,433)	(104,042)	(87,576)
<b>รวมลูกหนี้ออกเลิกสัญญา</b>	<b>137,245</b>	<b>146,405</b>	<b>107,369</b>	<b>82,803</b>	<b>244,614</b>	<b>229,208</b>
<b>รวมลูกหนี้</b>	<b>3,325,690</b>	<b>3,298,392</b>	<b>3,478,389</b>	<b>3,226,095</b>	<b>6,804,079</b>	<b>6,524,487</b>
หัก: ค่าเผื่อหนี้สงสัยจะสูญ	(130,920)	(160,004)	(119,990)	(97,193)	(250,910)	(257,197)
<b>ลูกหนี้ตามสัญญาเช่าซื้อและขายผ่อนชำระ - สุทธิ</b>	<b>3,194,770</b>	<b>3,138,388</b>	<b>3,358,399</b>	<b>3,128,902</b>	<b>6,553,169</b>	<b>6,267,290</b>

(หน่วย: พันบาท)

	งบการเงินเฉพาะกิจการ					
	ลูกหนี้ตามสัญญาเช่าซื้อและขายผ่อนชำระที่ถึงกำหนดชำระภายในหนึ่งปี		ลูกหนี้ตามสัญญาเช่าซื้อและขายผ่อนชำระที่ถึงกำหนดชำระเกินกว่าหนึ่งปี		รวม	
	2560	2559	2560	2559	2560	2559
<b>ลูกหนี้ปกติ</b>						
ลูกหนี้ตามสัญญาเช่าซื้อและขายผ่อนชำระ	2,989,471	2,805,568	2,662,895	2,289,212	5,652,366	5,094,780
ดอกผลเช่าซื้อและขายผ่อนชำระค้างรับ	102,760	97,651	-	-	102,760	97,651
หัก: ดอกผลเช่าซื้อและขายผ่อนชำระที่ยังไม่ถึงเป็นรายได้ - สุทธิ	(1,083,539)	(978,388)	(578,021)	(500,824)	(1,661,560)	(1,479,212)
<b>รวมลูกหนี้ปกติ</b>	<b>2,008,692</b>	<b>1,924,831</b>	<b>2,084,874</b>	<b>1,788,388</b>	<b>4,093,566</b>	<b>3,713,219</b>
<b>ลูกหนี้ออกเลิกสัญญา</b>						
ลูกหนี้เช่าซื้อและขายผ่อนชำระ	166,651	173,905	133,331	109,083	299,982	282,988
ดอกผลเช่าซื้อและขายผ่อนชำระค้างรับ	18,923	17,328	-	-	18,923	17,328
หัก: ดอกผลเช่าซื้อและขายผ่อนชำระที่ยังไม่ถึงเป็นรายได้ - สุทธิ	(60,130)	(57,498)	(33,263)	(27,216)	(93,393)	(84,714)
<b>รวมลูกหนี้ออกเลิกสัญญา</b>	<b>125,444</b>	<b>133,735</b>	<b>100,068</b>	<b>81,867</b>	<b>225,512</b>	<b>215,602</b>
<b>รวมลูกหนี้</b>	<b>2,134,136</b>	<b>2,058,566</b>	<b>2,184,942</b>	<b>1,870,255</b>	<b>4,319,078</b>	<b>3,928,821</b>
หัก: ค่าเผื่อหนี้สงสัยจะสูญ	(109,409)	(112,346)	(90,332)	(72,719)	(199,741)	(185,065)
<b>ลูกหนี้ตามสัญญาเช่าซื้อและขายผ่อนชำระ - สุทธิ</b>	<b>2,024,727</b>	<b>1,946,220</b>	<b>2,094,610</b>	<b>1,797,536</b>	<b>4,119,337</b>	<b>3,743,756</b>

9.2 ณ วันที่ 31 ธันวาคม 2560 และ 2559 ลูกหนี้ตามสัญญาเช่าซื้อและขายผ่อนชำระ (สุทธิจากคอกผล  
เช่าซื้อที่ยังไม่ถือเป็นรายได้) และค่าเผื่อนี้สงสัยจะสูญจําแนกตามอายุหนี้ค่างชำระได้ดังนี้

(หน่วย: พันบาท)

ระยะเวลาค่างชำระ	งบการเงินรวม					
	มูลค่าลูกหนี้ตามสัญญา		ค่าเผื่อนี้สงสัยจะสูญ		มูลค่าลูกหนี้ตามสัญญา	
	เช่าซื้อและขายผ่อนชำระ				เช่าซื้อและขายผ่อนชำระ - สุทธิ	
	2560	2559	2560	2559	2560	2559
<b>ลูกหนี้ตามสัญญาเช่าซื้อและขายผ่อนชำระ</b>						
ยังไม่ถึงกำหนดชำระ	5,844,662	5,601,386	42,226	40,539	5,802,436	5,560,847
ค่างชำระ						
1 เดือน	399,996	364,616	26,478	24,453	373,518	340,163
2 - 3 เดือน	245,469	268,833	40,244	46,049	205,225	222,784
4 - 6 เดือน	135,649	128,480	43,504	44,165	92,145	84,315
7 - 9 เดือน	95,332	94,918	45,056	50,605	50,276	44,313
10 - 12 เดือน	80,930	63,810	51,630	48,944	29,300	14,866
มากกว่า 12 เดือนขึ้นไป	2,041	2,444	1,772	2,442	269	2
<b>รวม</b>	<b>6,804,079</b>	<b>6,524,487</b>	<b>250,910</b>	<b>257,197</b>	<b>6,553,169</b>	<b>6,267,290</b>

(หน่วย: พันบาท)

ระยะเวลาค่างชำระ	งบการเงินเฉพาะกิจการ					
	มูลค่าลูกหนี้ตามสัญญา		ค่าเผื่อนี้สงสัยจะสูญ		มูลค่าลูกหนี้ตามสัญญา	
	เช่าซื้อและขายผ่อนชำระ				เช่าซื้อและขายผ่อนชำระ - สุทธิ	
	2560	2559	2560	2559	2560	2559
<b>ลูกหนี้ตามสัญญาเช่าซื้อและขายผ่อนชำระ</b>						
ยังไม่ถึงกำหนดชำระ	3,740,926	3,352,810	36,880	33,049	3,704,046	3,319,761
ค่างชำระ						
1 เดือน	229,125	228,878	22,697	22,698	206,428	206,180
2 - 3 เดือน	158,799	176,054	31,494	34,973	127,305	141,081
4 - 6 เดือน	79,893	76,372	31,722	30,348	48,171	46,024
7 - 9 เดือน	56,249	59,836	33,561	35,723	22,688	24,113
10 - 12 เดือน	52,562	32,569	41,865	25,974	10,697	6,595
มากกว่า 12 เดือนขึ้นไป	1,524	2,302	1,522	2,300	2	2
<b>รวม</b>	<b>4,319,078</b>	<b>3,928,821</b>	<b>199,741</b>	<b>185,065</b>	<b>4,119,337</b>	<b>3,743,756</b>

9.3 ณ วันที่ 31 ธันวาคม 2560 และ 2559 ผลรวมของเงินลงทุนขั้นต้นตามสัญญาเช่าซื้อและมูลค่าปัจจุบันของจำนวนเงินขั้นต้นที่ลูกหนี้ต้องจ่ายตามสัญญาเช่าซื้อแสดงได้ดังนี้

(หน่วย: พันบาท)

	งบการเงินรวม			
	2560		2559	
	เงินลงทุนขั้นต้นตามสัญญาเช่าซื้อ	มูลค่าปัจจุบันของจำนวนเงินขั้นต้นที่ต้องจ่าย	เงินลงทุนขั้นต้นตามสัญญาเช่าซื้อ	มูลค่าปัจจุบันของจำนวนเงินขั้นต้นที่ต้องจ่าย
ระยะเวลาไม่เกินหนึ่งปี	4,927,856	3,325,690	4,825,177	3,298,392
ระยะเวลาที่เกินหนึ่งปีแต่ไม่เกินห้าปี	4,505,181	3,478,389	4,294,793	3,226,095
รวม	9,433,037	6,804,079	9,119,970	6,524,487
หัก: ดอกผลเช่าซื้อที่ยังไม่ถึงเป็นรายได้	(2,628,958)		(2,595,483)	
มูลค่าปัจจุบันของจำนวนเงินขั้นต้นที่ต้องจ่าย	6,804,079		6,524,487	

(หน่วย: พันบาท)

	งบการเงินเฉพาะกิจการ			
	2560		2559	
	เงินลงทุนขั้นต้นตามสัญญาเช่าซื้อ	มูลค่าปัจจุบันของจำนวนเงินขั้นต้นที่ต้องจ่าย	เงินลงทุนขั้นต้นตามสัญญาเช่าซื้อ	มูลค่าปัจจุบันของจำนวนเงินขั้นต้นที่ต้องจ่าย
ระยะเวลาไม่เกินหนึ่งปี	3,277,805	2,134,136	3,094,452	2,058,566
ระยะเวลาที่เกินหนึ่งปีแต่ไม่เกินห้าปี	2,796,226	2,184,942	2,398,295	1,870,255
รวม	6,074,031	4,319,078	5,492,747	3,928,821
หัก: ดอกผลเช่าซื้อที่ยังไม่ถึงเป็นรายได้	(1,754,953)		(1,563,926)	
มูลค่าปัจจุบันของจำนวนเงินขั้นต้นที่ต้องจ่าย	4,319,078		3,928,821	

9.4 เมื่อวันที่ 30 เมษายน 2547 สมาคมนักบัญชีและผู้สอบบัญชีรับอนุญาตแห่งประเทศไทยโดยความเห็นชอบของสำนักงานคณะกรรมการกำกับหลักทรัพย์และตลาดหลักทรัพย์ได้กำหนดแนวปฏิบัติทางการบัญชีสำหรับธุรกิจสินเชื่อเพื่อการอุปโภคบริโภค (Consumer Finance) โดยให้หยุดรับรู้รายได้สำหรับลูกหนี้ที่ค้างชำระค่างวดเกินกว่า 3 งวด อย่างไรก็ตาม แนวปฏิบัติดังกล่าวได้ให้ทางเลือกไว้โดยหากบริษัทใดเห็นว่าแนวทางปฏิบัตินี้ไม่เหมาะสมให้เปิดเผยแนวทางที่บริษัทใช้ ทั้งนี้ บริษัทฯมีนโยบายในการหยุดรับรู้รายได้สำหรับลูกหนี้ตามสัญญาเช่าซื้อที่ค้างชำระค่างวดเกินกว่า 4 งวด ณ วันที่ 31 ธันวาคม 2560 และ 2559 บริษัทฯและบริษัทย่อยมียอดลูกหนี้คงเหลือของลูกหนี้เช่าซื้อและที่ค้างชำระเกินกว่า 3 งวดแต่บริษัทฯและบริษัทย่อยยังคงรับรู้รายได้เป็นจำนวนเงินประมาณ 241 ล้านบาท และ 214 ล้านบาท ตามลำดับ (เฉพาะบริษัทฯ: 214 ล้านบาท และ 200 ล้านบาท ตามลำดับ)

นอกจากนี้หากบริษัทฯและบริษัทย่อยต้องหยุดรับรู้อยู่ภายใต้ตามแนวทางปฏิบัติดังกล่าว จะมีผลทำให้ รายได้สำหรับปีสิ้นสุดวันที่ 31 ธันวาคม 2560 และ 2559 ลดลงเป็นจำนวนเงินประมาณ 6 ล้านบาท และ 5 ล้านบาท ตามลำดับ (เฉพาะบริษัทฯ: 5 ล้านบาท และ 5 ล้านบาท ตามลำดับ)

9.5 สัญญาเช่าซื้อของบริษัทฯและบริษัทย่อยมีระยะเวลาในการเช่าตามสัญญาโดยประมาณ 6 เดือน ถึง 5 ปี และค่าเช่ากำหนดในอัตราคงที่ตลอดอายุสัญญาเช่า

9.6 ณ วันที่ 31 ธันวาคม 2560 และ 2559 บริษัทฯและบริษัทย่อยได้โอนสิทธิเรียกร้องในลูกหนี้ตามสัญญาเช่าซื้อ (หักดอกเบี้ยเช่าซื้อที่ยังไม่ถึงเป็นรายได้) จำนวน 69 ล้านบาท และ 1,360 ล้านบาท ตามลำดับ (เฉพาะบริษัทฯ: ไม่มีและ 1,329 ล้านบาท ตามลำดับ) เพื่อค้ำประกันวงเงินสินเชื่อที่ได้รับจากธนาคารพาณิชย์ตามที่กล่าวไว้ในหมายเหตุ 25 และ 28

## 10. ลูกหนี้สินเชื่อแก่ผู้บริโภคมูลนิธิโดยมีสินทรัพย์ค้ำประกัน

10.1 ณ วันที่ 31 ธันวาคม 2560 และ 2559 ลูกหนี้สินเชื่อแก่ผู้บริโภคโดยมีสินทรัพย์ค้ำประกันประกอบด้วย

(หน่วย: พันบาท)

	งบการเงินรวม					
	ลูกหนี้สินเชื่อแก่ผู้บริโภคโดยมีสินทรัพย์ค้ำประกันที่ถึงกำหนดชำระภายในหนึ่งปี		ลูกหนี้สินเชื่อแก่ผู้บริโภคโดยมีสินทรัพย์ค้ำประกันที่ถึงกำหนดชำระเกินกว่าหนึ่งปี		รวม	
	2560	2559	2560	2559	2560	2559
<b>ลูกหนี้ปกติ</b>						
ลูกหนี้สินเชื่อแก่ผู้บริโภคโดยมีสินทรัพย์ค้ำประกัน	364,349	307,497	101,160	71,609	465,509	379,106
ดอกเบี้ยค้างรับ	14,794	11,562	-	-	14,794	11,562
หัก: ดอกเบี้ยรับที่ยังไม่ถึงเป็นรายได้						
- สุทธิ	(105,427)	(89,089)	(22,753)	(14,994)	(128,180)	(104,083)
<b>รวมลูกหนี้ปกติ</b>	<b>273,716</b>	<b>229,970</b>	<b>78,407</b>	<b>56,615</b>	<b>352,123</b>	<b>286,585</b>
<b>ลูกหนี้นอกเลิกสัญญา</b>						
ลูกหนี้สินเชื่อแก่ผู้บริโภคโดยมีสินทรัพย์ค้ำประกัน	15,203	9,879	1,493	656	16,696	10,535
ดอกเบี้ยค้างรับ	1,926	1,264	-	-	1,926	1,264
หัก: ดอกเบี้ยรับที่ยังไม่ถึงเป็นรายได้						
- สุทธิ	(4,381)	(2,833)	(294)	(98)	(4,675)	(2,931)
<b>รวมลูกหนี้นอกเลิกสัญญา</b>	<b>12,748</b>	<b>8,310</b>	<b>1,199</b>	<b>558</b>	<b>13,947</b>	<b>8,868</b>
<b>รวมลูกหนี้</b>	<b>286,464</b>	<b>238,280</b>	<b>79,606</b>	<b>57,173</b>	<b>366,070</b>	<b>295,453</b>
หัก: ค่าเผ่อนี้สงสัยจะสูญ	(16,871)	(12,008)	(2,782)	(1,697)	(19,653)	(13,705)
<b>ลูกหนี้สินเชื่อแก่ผู้บริโภคโดยมีสินทรัพย์ค้ำประกัน - สุทธิ</b>	<b>269,593</b>	<b>226,272</b>	<b>76,824</b>	<b>55,476</b>	<b>346,417</b>	<b>281,748</b>

10.2 ณ วันที่ 31 ธันวาคม 2560 และ 2559 ลูกหนี้สินเชื่อแก่ผู้บริ โภคโดยมีสินทรัพย์ค้ำประกัน (สุทธิจาก ดอกเบี้ยรับที่ยังไม่ถึงเป็นรายได้) และค่าเผื่อหนี้สงสัยจะสูญจำแนกตามอายุหนี้ค้ำชำระได้ดังนี้

(หน่วย: พันบาท)

ระยะเวลาค้ำชำระ	งบการเงินรวม					
	มูลค่าลูกหนี้สินเชื่อแก่ผู้บริ โภคโดยมีสินทรัพย์ค้ำประกัน		ค่าเผื่อหนี้สงสัยจะสูญ		มูลค่าลูกหนี้สินเชื่อแก่ผู้บริ โภคโดยมีสินทรัพย์ - สุทธิ	
	2560	2559	2560	2559	2560	2559
<b>ลูกหนี้สินเชื่อแก่ผู้บริ โภคโดยมีสินทรัพย์ค้ำประกัน</b>						
ยังไม่ถึงกำหนดชำระ	282,920	239,307	2,736	2,369	280,184	236,938
ค้ำชำระ						
1 เดือน	42,676	27,242	4,111	2,646	38,565	24,596
2 - 3 เดือน	25,388	20,036	4,919	4,007	20,469	16,029
4 - 6 เดือน	7,485	4,970	2,799	1,988	4,686	2,982
7 - 9 เดือน	3,951	2,115	2,254	1,269	1,697	846
10 - 12 เดือน	3,549	1,783	2,733	1,426	816	357
มากกว่า 12 เดือนขึ้นไป	101	-	101	-	-	-
<b>รวม</b>	<b>366,070</b>	<b>295,453</b>	<b>19,653</b>	<b>13,705</b>	<b>346,417</b>	<b>281,748</b>

10.3 ณ วันที่ 31 ธันวาคม 2560 และ 2559 ผลรวมของเงินลงทุนขั้นต่ำตามสัญญาสินเชื่อแก่ผู้บริ โภคโดยมีสินทรัพย์ค้ำประกันและมูลค่าปัจจุบันของจำนวนเงินขั้นต่ำที่ลูกหนี้ต้องจ่ายตามสัญญาสินเชื่อแก่ผู้บริ โภคโดยมีสินทรัพย์ค้ำประกันแสดงได้ดังนี้

(หน่วย: พันบาท)

	งบการเงินรวม			
	2560		2559	
	เงินลงทุนขั้นต่ำตามสัญญาสินเชื่อแก่ผู้บริ โภคโดยมีสินทรัพย์ค้ำประกัน	มูลค่าปัจจุบันของจำนวนเงินขั้นต่ำที่ต้องจ่าย	เงินลงทุนขั้นต่ำตามสัญญาสินเชื่อแก่ผู้บริ โภคโดยมีสินทรัพย์ค้ำประกัน	มูลค่าปัจจุบันของจำนวนเงินขั้นต่ำที่ต้องจ่าย
ระยะเวลาไม่เกินหนึ่งปี	396,272	286,464	330,202	238,280
ระยะเวลาที่เกินหนึ่งปีแต่ไม่เกินห้าปี	102,653	79,606	72,265	57,173
<b>รวม</b>	<b>498,925</b>	<b>366,070</b>	<b>402,467</b>	<b>295,453</b>
หัก: ดอกเบี้ยรับที่ยังไม่ถึงเป็นรายได้	(132,855)		(107,014)	
<b>มูลค่าปัจจุบันของจำนวนเงินขั้นต่ำที่ต้องจ่าย</b>	<b>366,070</b>		<b>295,453</b>	

10.4 เมื่อวันที่ 30 เมษายน 2547 สมาคมนักบัญชีและผู้สอบบัญชีรับอนุญาตแห่งประเทศไทยโดยความเห็นชอบของสำนักงานคณะกรรมการกำกับหลักทรัพย์และตลาดหลักทรัพย์ได้กำหนดแนวปฏิบัติทางการบัญชีสำหรับธุรกิจสินเชื่อเพื่อการอุปโภคบริโภค (Consumer Finance) โดยให้หยุดรับรู้รายได้สำหรับลูกหนี้ที่ค้างชำระค้างเวเกินกว่า 3 งวด อย่างไรก็ตาม แนวปฏิบัติดังกล่าวได้ให้ทางเลือกไว้โดยหากบริษัทใดเห็นว่าแนวทางปฏิบัตินี้ไม่เหมาะสมให้เปิดเผยแนวทางที่บริษัทใช้ ทั้งนี้ บริษัทฯ มีนโยบายในการหยุดรับรู้รายได้สำหรับลูกหนี้สินเชื่อแก่ผู้บริโภคโดยมีสินทรัพย์ค้ำประกันที่ค้างชำระค้างเวเกินกว่า 4 งวด ณ วันที่ 31 ธันวาคม 2560 และ 2559 บริษัทฯ และบริษัทย่อยมียอดลูกหนี้คงเหลือของลูกหนี้สินเชื่อแก่ผู้บริโภคโดยมีสินทรัพย์ค้ำประกันและที่ค้างชำระเกินกว่า 3 งวดแต่บริษัทฯ และบริษัทย่อยยังคงรับรู้รายได้เป็นจำนวนเงินประมาณ 16 ล้านบาท และ 10 ล้านบาท ตามลำดับ

นอกจากนี้หากบริษัทฯ และบริษัทย่อยต้องหยุดรับรู้รายได้ตามแนวทางปฏิบัติดังกล่าว จะมีผลทำให้รายได้สำหรับปีสิ้นสุดวันที่ 31 ธันวาคม 2560 และ 2559 ลดลงเป็นจำนวนเงินประมาณ 0.4 ล้านบาท และ 0.3 ล้านบาท ตามลำดับ

10.5 สัญญาสินเชื่อแก่ผู้บริโภคโดยมีสินทรัพย์ค้ำประกันของบริษัทย่อยมีระยะเวลาการกู้ยืมตามสัญญาโดยประมาณ 1 - 5 ปี และกำหนดชำระเงินต้นในอัตราคงที่ตลอดอายุสัญญาเงินกู้

10.6 ณ วันที่ 31 ธันวาคม 2560 และ 2559 บริษัทย่อยได้โอนสิทธิเรียกร้องในลูกหนี้สินเชื่อแก่ผู้บริโภคโดยมีสินทรัพย์ค้ำประกัน (หักดอกเบี้ยรับที่ยังไม่ถึงเป็นรายได้) จำนวน 49 ล้านบาทและ 52 ล้านบาท เพื่อค้ำประกันวงเงินสินเชื่อที่ได้รับจากธนาคารพาณิชย์ตามที่กล่าวไว้ในหมายเหตุ 28

## 11. ลูกหนี้สินเชื่อรายย่อย

11.1 ณ วันที่ 31 ธันวาคม 2560 และ 2559 ลูกหนี้สินเชื่อรายย่อยประกอบด้วย

(หน่วย: พันบาท)

	งบการเงินรวม					
	ลูกหนี้สินเชื่อรายย่อยที่ถึงกำหนดชำระภายในหนึ่งปี		ลูกหนี้สินเชื่อรายย่อยที่ถึงกำหนดชำระเกินกว่าหนึ่งปี		รวม	
	2560	2559	2560	2559	2560	2559
<b>ลูกหนี้ปกติ</b>						
ลูกหนี้สินเชื่อรายย่อย	441,420	-	61,053	-	502,473	-
ดอกเบี้ยค้างรับ	3,055	-	-	-	3,055	-
หัก: ดอกเบี้ยรับที่ยังไม่ถึงเป็นรายได้						
- สุทธิ	(62,386)	-	(21,452)	-	(83,838)	-
<b>รวมลูกหนี้</b>	<b>382,089</b>	<b>-</b>	<b>39,601</b>	<b>-</b>	<b>421,690</b>	<b>-</b>
หัก: ค่าเผื่อหนี้สงสัยจะสูญ	(3,660)	-	(74)	-	(3,734)	-
<b>ลูกหนี้สินเชื่อรายย่อย - สุทธิ</b>	<b>378,429</b>	<b>-</b>	<b>39,527</b>	<b>-</b>	<b>417,956</b>	<b>-</b>



11.2 ณ วันที่ 31 ธันวาคม 2560 และ 2559 ลูกหนี้สินเชื่อรายย่อย (สุทธิจากคอกเบี้ยรับที่ยังไม่ถึงเป็นรายได้) และค่าเผื่อหนี้สงสัยจะสูญจำแนกตามอายุหนี้ค้างชำระได้ดังนี้

(หน่วย: พันบาท)

ระยะเวลาค้างชำระ	งบการเงินรวม					
	มูลค่าลูกหนี้สินเชื่อรายย่อย		ค่าเผื่อหนี้สงสัยจะสูญ		มูลค่าลูกหนี้สินเชื่อรายย่อย - สุทธิ	
	2560	2559	2560	2559	2560	2559
<b>ลูกหนี้สินเชื่อรายย่อย</b>						
ยังไม่ถึงกำหนดชำระ	407,752	-	3,679	-	404,073	-
<b>ค้างชำระ</b>						
1 เดือน	12,897	-	45	-	12,852	-
2 - 3 เดือน	869	-	10	-	859	-
4 - 6 เดือน	172	-	-	-	172	-
7 - 9 เดือน	-	-	-	-	-	-
10 - 12 เดือน	-	-	-	-	-	-
<b>รวม</b>	<b>421,690</b>	<b>-</b>	<b>3,734</b>	<b>-</b>	<b>417,956</b>	<b>-</b>

11.3 ณ วันที่ 31 ธันวาคม 2560 และ 2559 ผลรวมของเงินลงทุนขึ้นต่ำตามสัญญาสินเชื่อรายย่อยและมูลค่าปัจจุบันของจำนวนเงินขึ้นต่ำที่ลูกหนี้ต้องจ่ายตามสัญญาสินเชื่อรายย่อยแสดงได้ดังนี้

(หน่วย: พันบาท)

	งบการเงินรวม			
	2560		2559	
	เงินลงทุนขึ้นต่ำตามสัญญาสินเชื่อรายย่อย	มูลค่าปัจจุบันของจำนวนเงินขึ้นต่ำที่ต้องจ่าย	เงินลงทุนขึ้นต่ำตามสัญญาสินเชื่อรายย่อย	มูลค่าปัจจุบันของจำนวนเงินขึ้นต่ำที่ต้องจ่าย
ระยะเวลาไม่เกินหนึ่งปี	444,475	382,089	-	-
ระยะเวลาที่เกินหนึ่งปีแต่ไม่เกินห้าปี	61,053	39,601	-	-
<b>รวม</b>	<b>505,528</b>	<b>421,690</b>	<b>-</b>	<b>-</b>
หัก: คอกเบี้ยรับที่ยังไม่ถึงเป็นรายได้	(83,838)		-	
<b>มูลค่าปัจจุบันของจำนวนเงินขึ้นต่ำที่ต้องจ่าย</b>	<b>421,690</b>		<b>-</b>	

11.4 สัญญาสินเชื่อรายย่อยของบริษัทย่อยมีระยะเวลาการกู้ยืมตามสัญญาโดยประมาณ 1 - 5 ปี และกำหนดชำระเงินต้นในอัตราคงที่ตลอดอายุสัญญาเงินกู้

## 12. ลูกหนี้สินเชื่อเพื่อผู้บริโภครายย่อยภายใต้การจัดการสินเชื่อร่วมทางการเงิน

12.1 ณ วันที่ 31 ธันวาคม 2560 และ 2559 ลูกหนี้สินเชื่อเพื่อผู้บริโภครายย่อยภายใต้การจัดการสินเชื่อร่วมทางการเงินประกอบด้วย

(หน่วย: พันบาท)

	งบการเงินรวม					
	ลูกหนี้สินเชื่อเพื่อผู้บริโภครายย่อยภายใต้การจัดการสินเชื่อร่วมทางการเงิน		ลูกหนี้สินเชื่อเพื่อผู้บริโภครายย่อยภายใต้การจัดการสินเชื่อร่วมทางการเงิน		รวม	
	ถึงกำหนดชำระภายในหนึ่งปี	ถึงกำหนดชำระเกินกว่าหนึ่งปี	ถึงกำหนดชำระภายในหนึ่งปี	ถึงกำหนดชำระเกินกว่าหนึ่งปี	2560	2559
<b>ลูกหนี้ตามสัญญาเช่าซื้อ</b>						
ลูกหนี้ตามสัญญาเช่าซื้อภายใต้						
การจัดการสินเชื่อร่วมทางการเงิน	239,762	45,933	347,520	86,706	587,282	132,639
ดอกเบี้ยค้างรับ	15,632	3,869	-	-	15,632	3,869
หัก: ดอกเบี้ยรับที่ยังไม่ถึงเป็นรายได้ - สุทธิ	(92,249)	(15,696)	(83,146)	(29,038)	(175,395)	(44,734)
หัก: ส่วนที่ร่วมลงทุนโดยธนาคารพาณิชย์						
ภายใต้การจัดการสินเชื่อร่วมทางการเงิน	(148,999)	(22,154)	(222,039)	(40,985)	(371,038)	(63,139)
<b>รวมลูกหนี้ตามสัญญาเช่าซื้อ</b>	<b>14,146</b>	<b>11,952</b>	<b>42,335</b>	<b>16,683</b>	<b>56,481</b>	<b>28,635</b>
หัก: ค่าเผื่อหนี้สงสัยจะสูญ	(1,336)	-	(97)	-	(1,433)	-
<b>ลูกหนี้ตามสัญญาเช่าซื้อภายใต้</b>						
การจัดการสินเชื่อร่วมทางการเงิน - สุทธิ	12,810	11,952	42,238	16,683	55,048	28,635
<b>ลูกหนี้สินเชื่อรายย่อย</b>						
ลูกหนี้สินเชื่อรายย่อยภายใต้						
การจัดการสินเชื่อร่วมทางการเงิน	6,407	-	3,792	-	10,199	-
ดอกเบี้ยค้างรับ	-	-	-	-	-	-
หัก: ดอกเบี้ยรับที่ยังไม่ถึงเป็นรายได้ - สุทธิ	(1,444)	-	(1,275)	-	(2,719)	-
หัก: ส่วนที่ร่วมลงทุนโดยธนาคารพาณิชย์						
ภายใต้การจัดการสินเชื่อร่วมทางการเงิน	(3,689)	-	(2,008)	-	(5,697)	-
<b>รวมลูกหนี้สินเชื่อรายย่อย</b>	<b>1,274</b>	<b>-</b>	<b>509</b>	<b>-</b>	<b>1,783</b>	<b>-</b>
หัก: ค่าเผื่อหนี้สงสัยจะสูญ	(6)	-	(234)	-	(240)	-
<b>ลูกหนี้สินเชื่อรายย่อยภายใต้</b>						
การจัดการสินเชื่อร่วมทางการเงิน - สุทธิ	1,268	-	275	-	1,543	-
<b>ลูกหนี้สินเชื่อเพื่อผู้บริโภครายย่อยภายใต้การ</b>						
จัดการสินเชื่อร่วมทางการเงิน - สุทธิ	14,078	11,952	42,513	16,683	56,591	28,635

12.2 ณ วันที่ 31 ธันวาคม 2560 และ 2559 ลูกหนี้สินเชื่อเพื่อผู้บริโภครายย่อยภายใต้การจัดการสินเชื่อร่วมทางการเงิน (สุทธิจากคอกเบี้ยรับที่ยังไม่ถึงเป็นรายได้) และค่าเผื่อหนี้สงสัยจะสูญจำแนกตามอายุหนี้ค้างชำระได้ดังนี้

(หน่วย: พันบาท)

ระยะเวลาค้างชำระ	งบการเงินรวม					
	มูลค่าลูกหนี้สินเชื่อเพื่อผู้บริโภครายย่อยภายใต้การจัดการสินเชื่อร่วมทางการเงิน		ค่าเผื่อหนี้สงสัยจะสูญ		มูลค่าลูกหนี้สินเชื่อเพื่อผู้บริโภครายย่อยภายใต้การจัดการสินเชื่อร่วมทางการเงิน - สุทธิ	
	2560	2559	2560	2559	2560	2559
<b>ลูกหนี้ตามสัญญาเช่าซื้อ</b>						
ยังไม่ถึงกำหนดชำระค้างชำระ	51,879	28,635	1,308	-	50,571	28,635
1 เดือน	3,169	-	48	-	3,121	-
2 - 3 เดือน	1,255	-	40	-	1,215	-
4 - 6 เดือน	178	-	37	-	141	-
7 - 9 เดือน	-	-	-	-	-	-
10 - 12 เดือน	-	-	-	-	-	-
<b>รวม</b>	<b>56,481</b>	<b>28,635</b>	<b>1,433</b>	<b>-</b>	<b>55,048</b>	<b>28,635</b>
<b>ลูกหนี้สินเชื่อรายย่อย</b>						
ยังไม่ถึงกำหนดชำระค้างชำระ	1,431	-	44	-	1,387	-
1 เดือน	312	-	156	-	156	-
2 - 3 เดือน	40	-	40	-	-	-
4 - 6 เดือน	-	-	-	-	-	-
7 - 9 เดือน	-	-	-	-	-	-
10 - 12 เดือน	-	-	-	-	-	-
<b>รวม</b>	<b>1,783</b>	<b>-</b>	<b>240</b>	<b>-</b>	<b>1,543</b>	<b>-</b>
<b>รวมลูกหนี้สินเชื่อเพื่อผู้บริโภครายย่อยภายใต้การจัดการสินเชื่อร่วมทางการเงิน</b>	<b>58,264</b>	<b>28,635</b>	<b>1,673</b>	<b>-</b>	<b>56,591</b>	<b>28,635</b>

12.3 ณ วันที่ 31 ธันวาคม 2560 และ 2559 ผลรวมของเงินลงทุนขั้นต่ำตามสัญญาสินเชื่อเพื่อผู้บริ โภครายย่อยภายใต้การจัดการสินเชื่อร่วมทางการเงินและมูลค่าปัจจุบันของจำนวนเงินขั้นต่ำที่ลูกหนี้ต้องจ่ายตามสัญญาสินเชื่อเพื่อผู้บริ โภครายย่อยภายใต้การจัดการสินเชื่อร่วมทางการเงินแสดงได้ดังนี้

(หน่วย: พันบาท)

	งบการเงินรวม			
	2560		2559	
	เงินลงทุนขั้นต่ำตามสัญญาสินเชื่อเพื่อผู้บริ โภครายย่อย ภายใต้การจัดการสินเชื่อร่วมทางการเงิน	มูลค่าปัจจุบันของจำนวนเงินขั้นต่ำที่ต้องจ่าย	เงินลงทุนขั้นต่ำตามสัญญาสินเชื่อเพื่อผู้บริ โภครายย่อย ภายใต้การจัดการสินเชื่อร่วมทางการเงิน	มูลค่าปัจจุบันของจำนวนเงินขั้นต่ำที่ต้องจ่าย
<b>ลูกหนี้ตามสัญญาเช่าซื้อ</b>				
ระยะเวลาไม่เกินหนึ่งปี	255,394	163,145	49,802	34,106
ระยะเวลาที่เกินหนึ่งปีแต่ไม่เกินสี่ปี	347,520	264,374	86,706	57,668
รวม	602,914	427,519	136,508	91,774
หัก: ดอกเบี้ยรับที่ไม่ถือเป็นรายได้	(175,395)	-	(44,734)	-
หัก: ส่วนที่ร่วมลงทุนโดยธนาคารพาณิชย์ภายใต้การจัดการสินเชื่อร่วมทางการเงิน	(371,038)	(371,038)	(63,139)	(63,139)
มูลค่าปัจจุบันของจำนวนเงินขั้นต่ำที่ต้องจ่าย	56,481	56,481	28,635	28,635
<b>ลูกหนี้สินเชื่อรายย่อย</b>				
ระยะเวลาไม่เกินหนึ่งปี	6,407	4,963	-	-
ระยะเวลาที่เกินหนึ่งปีแต่ไม่เกินสี่ปี	3,792	2,517	-	-
รวม	10,199	7,480	-	-
หัก: ดอกเบี้ยรับที่ไม่ถือเป็นรายได้	(2,719)	-	-	-
หัก: ส่วนที่ร่วมลงทุนโดยธนาคารพาณิชย์ภายใต้การจัดการสินเชื่อร่วมทางการเงิน	(5,697)	(5,697)	-	-
มูลค่าปัจจุบันของจำนวนเงินขั้นต่ำที่ต้องจ่าย	1,783	1,783	-	-
<b>รวมมูลค่าปัจจุบันของจำนวนเงินขั้นต่ำที่ต้องจ่าย</b>	<b>58,264</b>	<b>58,264</b>	<b>28,635</b>	<b>28,635</b>

12.4 สัญญาสินเชื่อเพื่อผู้บริ โภครายย่อยภายใต้การจัดการสินเชื่อร่วมทางการเงินของบริษัทย่อยมีระยะเวลาการกู้ยืมตามสัญญาโดยประมาณ 2 - 4 ปี และกำหนดชำระเงินต้นในอัตราคงที่ตลอดอายุสัญญาเงินกู้

12.5 ณ วันที่ 31 ธันวาคม 2560 และ 2559 บริษัทย่อยได้โอนสิทธิเรียกร้องในลูกหนี้ตามสัญญาเช่าซื้อภายใต้การจัดการสินเชื่อร่วมทางการเงินส่วนที่ร่วมลงทุนโดยธนาคารพาณิชย์ (หักดอกเบี้ยรับที่ยังไม่ถือเป็นรายได้) จำนวน 153,322 ล้านบาทปอนด์อิน โดนีเซีย และ 23,559 ล้านบาทปอนด์อิน โดนีเซีย ตามลำดับ เพื่อค้ำประกันวงเงินสินเชื่อร่วมทางการเงินกับธนาคารพาณิชย์ที่เกี่ยวข้องกันแห่งหนึ่ง

ณ วันที่ 31 ธันวาคม 2560 บริษัทย่อยได้โอนสิทธิเรียกร้องในลูกหนี้สินเชื่อรายย่อยภายใต้การจัดการสินเชื่อร่วมทางการเงิน (หักดอกเบี้ยรับที่ยังไม่ถึงเป็นรายได้) จำนวน 2,354 ล้านดอลลาร์อินโดนีเซีย เพื่อค้ำประกันวงเงินสินเชื่อที่ได้รับจากธนาคารพาณิชย์

- 12.6 บริษัทย่อยแห่งหนึ่งทำสัญญาการให้วงเงินสินเชื่อร่วมทางการเงินกับธนาคารพาณิชย์ที่เกี่ยวข้องกันแห่งหนึ่ง เพื่อให้วงเงินสินเชื่อร่วมทางการเงินหมุนเวียนจำนวน 100,000 ล้านดอลลาร์อินโดนีเซีย ในระหว่างปี 2560 บริษัทย่อยมีการทำสัญญาการให้วงเงินสินเชื่อร่วมเพิ่มเติม โดยมียอดวงเงินสินเชื่อไม่หมุนเวียนทั้งหมด 200,000 ล้านดอลลาร์อินโดนีเซีย วัตถุประสงค์ของสัญญาสินเชื่อร่วมทางการเงินดังกล่าวเพื่อใช้ในการปล่อยสินเชื่อให้กับผู้บริโภครายย่อยซื้อเครื่องมือและเครื่องจักรทางการเกษตร ยานพาหนะ แผงพลังงานแสงอาทิตย์ และเครื่องใช้ขนาดใหญ่ในครัวเรือน สัญญามีระยะเวลา 72 เดือน นับจากวันที่ที่เบิกเงิน หรือตามที่ทั้งสองฝ่ายตกลงเพื่อต่ออายุสัญญาออกไป อัตราดอกเบี้ยตามสัญญาสินเชื่อร่วมนี้เท่ากับร้อยละ 13 ต่อปี สัญญาสินเชื่อร่วมทางการเงินดังกล่าวค้ำประกันโดยสินทรัพย์ของผู้ขอสินเชื่อ ณ วันที่ 31 ธันวาคม 2560 และ 2559 มีวงเงินสินเชื่อร่วมตามสัญญาสินเชื่อที่ยังมิได้เบิกใช้จำนวน 137,235 ล้านดอลลาร์ปี และ 76,790 ล้านดอลลาร์ปี ตามลำดับ

ตั้งแต่เดือน พฤศจิกายน 2560 JTrust Group ได้ระงับการให้สินเชื่อร่วมทางการเงินแก่ GLFI เป็นการชั่วคราว ซึ่งส่งผลกระทบต่อ การปล่อยสินเชื่อแก่ผู้ขอสินเชื่อรายใหม่ ของ GLFI แต่ไม่กระทบต่อลูกหนี้สินเชื่อรายเดิม ซึ่งสัญญาการให้วงเงินสินเชื่อร่วมทางการเงินนี้ยังมีผลบังคับใช้ และจะกลับมาเริ่มดำเนินงานตามปกติได้เมื่อการดำเนินการทางกฎหมายเป็นอันสิ้นสุดลง

### 13. ลูกหนี้เงินให้กู้ยืมและดอกเบี้ยค้างรับ

บริษัทฯ ได้ให้เงินกู้ยืมแก่บริษัทย่อยในประเทศสิงคโปร์ โดยบริษัทย่อยนี้ได้ให้บริษัทอื่นในเกาะไชปรัสและประเทศสิงคโปร์กู้ยืมเงินต่อ รายละเอียดของลูกหนี้เงินให้กู้ยืม แสดงได้ดังนี้

กลุ่มบริษัทในประเทศ	อัตราดอกเบี้ย (ร้อยละต่อปี)	งบการเงินรวม			
		2560 (ปรับปรุงใหม่)		2559 (ปรับปรุงใหม่)	
		พันเหรียญ สหรัฐ	เทียบเท่า พันบาท	พันเหรียญ สหรัฐ	เทียบเท่า พันบาท
ไชปรัส	14.5 - 17.0	9,243	302,063	37,475	1,342,762
สิงคโปร์	14.5 - 25.0	36,106	1,179,972	54,914	1,967,613
อื่น ๆ	5.0 - 10.0	1,166	38,105	1,247	44,696
รวมลูกหนี้เงินให้กู้ยืม		46,515	1,520,140	93,636	3,355,071
ดอกเบี้ยค้างรับ			48,929		166,849
รวมลูกหนี้เงินให้กู้ยืมและดอกเบี้ยค้างรับ			1,569,069		3,521,920
หัก: ค่าเผื่อหนี้สงสัยจะสูญสำหรับลูกหนี้เงินให้กู้ยืม และดอกเบี้ยค้างรับ			(1,527,680)		-
หัก: ส่วนที่ถึงกำหนดชำระ ในหนึ่งปี			(549)		(767,496)
ลูกหนี้เงินให้กู้ยืมและดอกเบี้ยค้างรับที่ถึงกำหนดชำระเกินกว่าหนึ่งปี			40,840		2,754,424

(หน่วย: พันบาท)

	2560 (ปรับปรุงใหม่)	2559 (ปรับปรุงใหม่)
แสดงอยู่ในงบแสดงฐานะการเงินดังนี้		
ลูกหนี้เงินให้กู้ยืมภายใต้ข้อพิพาท	590,748	1,815,814
หัก: ค่าเผื่อนี้สงสัยจะสูญสำหรับลูกหนี้เงินให้กู้ยืมภายใต้ข้อพิพาท	(590,748)	-
หัก: ลูกหนี้เงินให้กู้ยืมภายใต้ข้อพิพาทส่วนที่ถึงกำหนดชำระในปี	-	-
ลูกหนี้เงินให้กู้ยืมภายใต้ข้อพิพาทส่วนที่ถึงกำหนดชำระเกินกว่าหนึ่งปี	-	1,815,814
ลูกหนี้เงินให้กู้ยืมและดอกเบี้ยค้างรับ	978,320	1,706,106
หัก: ค่าเผื่อนี้สงสัยจะสูญสำหรับลูกหนี้เงินให้กู้ยืมและดอกเบี้ยค้างรับ	(936,931)	-
หัก: ลูกหนี้เงินให้กู้ยืมและดอกเบี้ยค้างรับส่วนที่ถึงกำหนดชำระในปี	(549)	(767,496)
ลูกหนี้เงินให้กู้ยืมและดอกเบี้ยค้างรับส่วนที่ถึงกำหนดชำระเกินกว่าหนึ่งปี	40,840	938,610

เงินให้กู้ยืมของบริษัทย่อยเหล่านี้มีหลักทรัพย์ค้ำประกันอันประกอบด้วย อสังหาริมทรัพย์ในเกาะไซปรัสและประเทศบราซิล พันธบัตรรัฐบาลไซปรัส หุ้นในบริษัทอื่นในต่างประเทศ และหุ้นของบริษัทฯ ซึ่งถือโดยผู้กู้ ในไตรมาสที่สองของปี 2560 ผู้กู้กลุ่มสิงคโปร์ปลดหลักทรัพย์ค้ำประกันอันได้แก่หุ้นของบริษัทฯ ออกบางส่วน และได้นำหลักทรัพย์มาค้ำประกันเพิ่มอันได้แก่อสังหาริมทรัพย์ในญี่ปุ่น (การวางหลักทรัพย์ค้ำประกันเป็นอสังหาริมทรัพย์ในประเทศญี่ปุ่น ได้มีการจดทะเบียนกับหน่วยงานประเทศญี่ปุ่นไว้แล้ว) ในไตรมาสที่สามของปี 2560 บริษัทย่อยได้รับชำระคืนเงินให้กู้ยืมตามกำหนดและได้รับชำระคืนเงินให้กู้ยืมก่อนกำหนดบางส่วน โดยผู้กู้ได้มีการปลดหลักทรัพย์ค้ำประกันอันได้แก่หุ้นของบริษัทฯ ที่เหลืออยู่ทั้งหมด ทำให้ ณ วันที่ 31 ธันวาคม 2560 เงินให้กู้ยืมที่เหลืออยู่ไม่มีการค้ำประกันด้วยหุ้นของบริษัทฯ อีกต่อไป

มูลค่าหลักทรัพย์ค้ำประกัน ณ วันที่ 31 ธันวาคม 2559 มีมูลค่าร้อยละ 112 ของจำนวนเงินให้กู้ยืมของผู้กู้กลุ่มไซปรัส และมีมูลค่าร้อยละ 244 ของจำนวนเงินให้กู้ยืมแก่ผู้กู้กลุ่มสิงคโปร์ (รวมถึงหุ้นของบริษัทฯ ซึ่งถูกตีมูลค่าด้วยราคาปิดในตลาดหลักทรัพย์แห่งประเทศไทย ณ วันสิ้นปี) มูลค่าหลักทรัพย์ค้ำประกัน ณ วันที่ 31 ธันวาคม 2560 มีมูลค่าร้อยละ 124 ของจำนวนเงินให้กู้ยืมของผู้กู้กลุ่มสิงคโปร์ (จากการประเมินราคาในระหว่างปี 2560 และได้รับการยืนยันเมื่อวันที่ 31 ธันวาคม 2560) และมีมูลค่าร้อยละ 292 ของจำนวนเงินให้กู้ยืมแก่ผู้กู้กลุ่มไซปรัส (จากการประเมินราคา ณ วันที่ 31 ธันวาคม 2559) ไม่มีการประเมินมูลค่าใหม่ของหลักทรัพย์ค้ำประกันของผู้กู้กลุ่มไซปรัส ณ วันที่ 31 ธันวาคม 2560

ลูกหนี้กลุ่มเหล่านี้มีกำหนดชำระคืนเงินต้นแตกต่างกันตามระยะเวลาตั้งแต่ 3 เดือน ถึง 3 ปี โดยมีกำหนดการจ่ายชำระคืนเงินต้นเมื่อถึงวันสิ้นสุดของสัญญา มีลูกหนี้บางรายที่เมื่อถึงกำหนดจ่ายชำระคืนเงินต้นคืน แต่บริษัทย่อยได้ขยายตารางการชำระหนี้ให้ลูกหนี้เหล่านั้นออกไปอีก 2 - 3 ปี โดยขอเงินให้กู้ยืมที่มีการแก้ไขสัญญาขยายตารางการชำระหนี้ในปี 2559 มีจำนวน 59 ล้านดอลลาร์สหรัฐอเมริกา หรือประมาณ 2,129 ล้านบาท ซึ่งหนี้ที่มีการขยายตารางการชำระหนี้ คิดเป็นร้อยละ 60 ของมูลค่าเงินให้กู้ยืมทั้งหมด ในระหว่างปี 2560 ผู้กู้กลุ่ม ไชปรีส ได้จ่ายชำระคืนเงินให้กู้ยืมก่อนกำหนดคิดเป็นจำนวนเงิน 25.3 ล้านดอลลาร์สหรัฐอเมริกา หรือประมาณ 845 ล้านบาท

อัตราดอกเบี้ยตามสัญญาของเงินให้กู้ยืมแก่ลูกหนี้กลุ่มเหล่านี้อยู่ในช่วงร้อยละ 14.5 ถึง 25.0 ต่อปี ดอกเบี้ยรับในระหว่างปีปัจจุบันจากลูกหนี้กลุ่มเหล่านี้มีจำนวน 11 ล้านดอลลาร์สหรัฐอเมริกา หรือประมาณ 377 ล้านบาท ต่อมาบริษัทได้หยุดรับรู้ดอกเบี้ยคงค้างตั้งแต่วันที่ 1 ตุลาคม 2560 และได้ตั้งค่าเผื่อหนี้สงสัยจะสูญทั้งจำนวนสำหรับดอกเบี้ยคงค้างจนถึงวันที่ 30 กันยายน 2560 ของผู้กู้ในกลุ่มสิงคโปร์ และผู้กู้กลุ่ม ไชปรีส นอกจากนี้บริษัทยังได้ตั้งค่าเผื่อหนี้สงสัยจะสูญในจำนวนเดียวกัน ณ วันที่ 31 ธันวาคม 2560

ในเดือนกรกฎาคม 2560 และสิงหาคม 2560 ผู้กู้กลุ่มสิงคโปร์ได้จ่ายชำระคืนเงินให้กู้ยืมตามกำหนดคิดเป็นจำนวนเงิน 16.7 ล้านดอลลาร์สหรัฐอเมริกา หรือประมาณ 557 ล้านบาท การจ่ายชำระคืนเงินให้กู้ยืมดังกล่าวผู้กู้กลุ่มสิงคโปร์ได้ปลดหลักทรัพย์ค้ำประกันอันได้แก่หุ้นของบริษัทฯที่เหลืออยู่ทั้งจำนวน

บริษัทฯ เห็นว่าลูกหนี้กลุ่มเหล่านี้มีการจัดตั้งอย่างมั่นคงและเป็นองค์กรที่น่าเชื่อถือ และไม่ได้มีความเกี่ยวข้องกับบริษัทฯ และบริษัทฯ ได้มีการตรวจสอบเป็นการภายในต่อลูกหนี้กลุ่มเหล่านี้แล้วและพิจารณาว่าเชื่อถือได้

ข้อกำหนดและเงื่อนไขในการให้กู้ยืมเงิน การจัดการ การควบคุมดูแล รวมทั้งกระบวนการการเปลี่ยนแปลงเงื่อนไขในภายหลังของเงินให้กู้ยืม ได้อาศัยความเชี่ยวชาญและความสัมพันธ์กับผู้ของกรรมการบริษัทฯ และผู้บริหารระดับสูงซึ่งมีความเข้าใจเกี่ยวกับการดำเนินธุรกิจของผู้กู้แต่ละรายเป็นอย่างดี

ณ วันที่ 19 ตุลาคม 2560 บริษัทฯ ได้รับหนังสือแจ้งจาก ก.ล.ต. ให้บริษัทฯ ดำเนินการแก้ไขงบการเงินแบบแสดงรายการข้อมูลประจำปี (แบบ 56-1) และรายงานประจำปี (แบบ 56-2) ของบริษัทฯ เนื่องจากการกล่าวโทษของสำนักงานคณะกรรมการกำกับหลักทรัพย์และตลาดหลักทรัพย์ (“ก.ล.ต.”) ต่อกรมสอบสวนคดีพิเศษ (“DSI”) ณ วันที่ 16 ตุลาคม 2560 ซึ่งกล่าวโทษอดีตกรรมการบริหารบริษัทฯ กรณีทุจริต เบียดบังทรัพย์สินของบริษัทฯ และทำบัญชีไม่ถูกต้อง โดยทำธุรกรรมอำพรางผ่านบริษัทที่เกี่ยวข้องในต่างประเทศหลายแห่ง เพื่อให้ผลประโยชน์ของบริษัทฯ สูงเกินความจริง

โดย ก.ล.ต. แจ้งว่า จากการกล่าวโทษข้างต้นจะส่งผลให้การบันทึกรายการในบัญชีและงบการเงินของบริษัทนั้นไม่ถูกต้อง และหากบริษัทฯ ไม่แก้ไขงบการเงินและแบบรายงานโดยเร็ว อาจเข้าข่ายเป็นการฝ่าฝืนมาตรา 56 และมาตรา 312 แห่งพระราชบัญญัติหลักทรัพย์และตลาดหลักทรัพย์

ดังนั้น แม้ว่าบริษัทฯ จะยังไม่พบหลักฐานแสดงถึงความผิดปกติ แต่บริษัทฯ ได้มีมติให้แก้ไขงบการเงินตามคำสั่งของ ก.ล.ต.

ยอดคงเหลือของทั้งลูกหนี้เงินให้กู้ยืมภายใต้ข้อพิพาท และลูกหนี้เงินให้กู้ยืม จากผู้ถือหุ้นสิงคโปร์และไชนีส ถูกจัดประเภทเป็นลูกหนี้ที่ถึงกำหนดชำระภายในหนึ่งปี ณ วันที่ 31 ธันวาคม 2560 เนื่องจากบริษัทย่อยได้มีการส่งหนังสือเพื่อเรียกคืนเงินกู้ยืมเต็มจำนวนเมื่อวันที่ 31 พฤษภาคม 2561 จึงได้มีการจัดประเภทรายการใหม่จากลูกหนี้ที่ถึงกำหนดชำระเกินกว่าหนึ่งปีให้เป็นลูกหนี้ที่ถึงกำหนดชำระภายในหนึ่งปี สำหรับเงินให้กู้ยืมแก่ผู้ถือหุ้นสิงคโปร์และไชนีส ณ วันที่ 31 ธันวาคม 2560

ณ วันที่ 31 ธันวาคม 2560 และ 2559 ลูกหนี้เงินให้กู้ยืมและดอกเบี้ยค้างรับจำแนกตามอายุหนี้ค้างชำระได้ดังนี้

(หน่วย: พันบาท)

ระยะเวลาค้างชำระ	งบการเงินรวม					
	ลูกหนี้เงินให้กู้ยืม และดอกเบี้ยค้างรับ		ค่าเผื่อหนี้สงสัยจะสูญ		ลูกหนี้เงินให้กู้ยืม และดอกเบี้ยค้างรับ - สุทธิ	
	2560 (ปรับปรุงใหม่)	2559 (ปรับปรุงใหม่)	2560 (ปรับปรุงใหม่)	2559 (ปรับปรุงใหม่)	2560 (ปรับปรุงใหม่)	2559 (ปรับปรุงใหม่)
ยังไม่ถึง ค้างชำระ	1,523,226	3,438,496	(1,482,035)	-	41,191	3,438,496
1 - 3 เดือน	45,744	70,186	(45,645)	-	99	70,186
4 - 6 เดือน	99	-	-	-	99	-
7 - 12 เดือน	-	13,238	-	-	-	13,238
รวม	<u>1,569,069</u>	<u>3,521,920</u>	<u>(1,527,680)</u>	<u>-</u>	<u>41,389</u>	<u>3,521,920</u>



#### 14. สินทรัพย์รอการขาย

ณ วันที่ 31 ธันวาคม 2560 และ 2559 สินทรัพย์รอการขายของบริษัทฯและบริษัทย่อยแสดงได้ดังนี้

(หน่วย: พันบาท)

	งบการเงินรวม		งบการเงินเฉพาะกิจการ	
	2560	2559	2560	2559
สินทรัพย์ยึดคืน	104,598	66,823	20,696	40,078
หัก: ค่าเพื่อการลดมูลค่า	(16,646)	(15,930)	(8,387)	(15,130)
สินทรัพย์รอการขาย - สุทธิ	87,952	50,893	12,309	24,948

#### 15. ลูกหนี้อื่น

(หน่วย: พันบาท)

	งบการเงินรวม		งบการเงินเฉพาะกิจการ	
	2560	2559	2560	2559
รายได้ค้างรับ	3,533	4,403	2,798	2,957
เงินจ่ายล่วงหน้าแก่กิจการที่เกี่ยวข้องกัน	175,654	20,500	5,004	12,381
เงินจ่ายล่วงหน้า	15,835	26,036	1,484	749
ลูกหนี้อื่น - ขายสินทรัพย์รอการขาย	3,177	6,156	3,177	6,114
ลูกหนี้อื่น - กิจการที่เกี่ยวข้องกัน	36,219	24,328	7,879	12,836
ลูกหนี้อื่น - ที่ปรึกษา	6,536	57,329	-	-
ลูกหนี้อื่น	48,751	50,021	4,636	1,914
รวม	289,705	188,773	24,978	36,951
หัก: ค่าเผื่อนี้สงสัยจะสูญ	(2,586)	(2,526)	(2,586)	(2,526)
หัก: ค่าเผื่อนี้สงสัยจะสูญ- กิจการที่เกี่ยวข้องกัน	(204,705)	-	-	-
รวมลูกหนี้อื่น - สุทธิ	82,414	186,247	22,392	34,425

## 16. สินทรัพย์หมุนเวียนอื่น

(หน่วย: พันบาท)

	งบการเงินรวม		งบการเงินเฉพาะกิจการ	
	2560	2559	2560	2559
ค่าใช้จ่ายจ่ายล่วงหน้า	69,099	72,502	54,696	66,952
ภาษีซื้อที่ยังไม่ถึงกำหนดชำระ	5,387	1,536	5,364	1,466
เงินมัดจำสินทรัพย์ที่จะให้เช่า				
- กิจการที่เกี่ยวข้องกัน	126,063	175,457	-	-
ภาษีเงินได้หัก ณ ที่จ่าย	83,058	45,103	30,241	12,685
อื่น ๆ	2,124	3,169	2,124	2,332
รวม	285,731	297,767	92,425	83,435
หัก: ค่าเผื่อนี้สงสัยจะสูญ- กิจการที่ เกี่ยวข้องกัน	(38,025)	-	-	-
สินทรัพย์หมุนเวียนอื่น - สุทธิ	247,706	297,767	92,425	83,435

## 17. เงินฝากประจำที่มีภาระค้ำประกัน

ยอดคงเหลือนี้คือเงินฝากประจำซึ่งบริษัทฯ และบริษัทย่อยได้นำไปวางไว้กับธนาคารเพื่อค้ำประกันการออกหนังสือค้ำประกันจากธนาคารตามที่กล่าวไว้ในหมายเหตุ 44.4

## 18. เงินลงทุนในบริษัทย่อย

### 18.1 เงินลงทุนในบริษัทย่อยตามที่แสดงอยู่ในงบการเงินเฉพาะกิจการ มีรายละเอียดดังต่อไปนี้

ชื่อบริษัท	ทุนชำระแล้ว		สัดส่วนเงินลงทุน		ราคาทุน		ค่าเพื่อผลขาดทุนจากเงินลงทุน ในบริษัทย่อย		ราคาทุน - สุทธิ		(หน่วย: พันบาท) เงินปันผลรับสำหรับปี สิ้นสุดวันที่ 31 ธันวาคม	
	2560	2559	2560	2559	2560	2559	2560	2559	2560	2559	2560	2559
			(ร้อยละ)	(ร้อยละ)								
บริษัท ธนบรรณ จำกัด	565,000	565,000	100.00	100.00	629,696	629,696	-	-	629,696	629,696	-	-
	พันบาท	พันบาท										
Group Lease Holdings Pte. Ltd.	214,448	214,448	100.00	100.00	5,387,211	5,387,211	(2,426,818)	-	2,960,393	5,387,211	343,768	-
	พันธะริยญ	พันธะริยญ									(9,993	
	ลิงคโปร	ลิงคโปร									พันธะริยญ	
											สหรัฐอเมริกา)	
Group Leasing (Lao) Company Limited	41,840,720	16,300,000	0.12	0.32	213	213	-	-	213	213	71	-
	พันกีบลาว	พันกีบลาว									(18,135 พันกีบ	
											ลาว)	
					6,017,120	6,017,120	(2,426,818)	-	3,590,302	6,017,120	343,839	-

## เงินลงทุนใน GLH

เมื่อวันที่ 22 มีนาคม 2559 ที่ประชุมคณะกรรมการของบริษัทฯมีมติอนุมัติเพิ่มทุนในหุ้นสามัญของบริษัทย่อย GLH จำนวน 10.8 ล้านหุ้น (คิดเป็นร้อยละ 100 ของหุ้นที่ออกจำหน่ายทั้งหมด) ราคา 1 เหรียญสิงคโปร์ต่อหุ้น รวมจำนวนเงินทั้งสิ้นจำนวนเงิน 10.8 ล้านเหรียญสิงคโปร์หรือประมาณ 276.16 ล้านบาท เพื่อนำเงินเพิ่มทุนดังกล่าวไปลงทุนในบริษัทย่อยที่ประเทศอินโดนีเซีย ต่อมาเมื่อวันที่ 29 มีนาคม 2559 บริษัทฯทำสัญญาให้เงินกู้ยืมแก่บริษัทย่อย GLH จำนวน 8.0 ล้านเหรียญสหรัฐอเมริกา ในวันเดียวกันทางบริษัทฯได้ทำสัญญาแปลงเงินให้กู้ยืมจำนวน 8.0 ล้านเหรียญสหรัฐอเมริกา เป็นเงินลงทุนใน GLH จำนวน 10.8 ล้านเหรียญสิงคโปร์ บริษัทย่อย GLH จดทะเบียนเพิ่มทุนดังกล่าวต่อกรมทะเบียนการค้าและธุรกิจที่ประเทศสิงคโปร์แล้วเมื่อวันที่ 15 เมษายน 2559

เมื่อวันที่ 17 ตุลาคม 2559 ที่ประชุมคณะกรรมการของบริษัทฯมีมติอนุมัติเพิ่มทุนในหุ้นสามัญ จำนวน 180.7 ล้านหุ้น (คิดเป็นร้อยละ 100 ของหุ้นที่ออกจำหน่ายทั้งหมด) ราคา 1 เหรียญสิงคโปร์ต่อหุ้น รวมจำนวนเงินทั้งสิ้น 180.7 ล้านเหรียญสิงคโปร์หรือประมาณ 4,540.84 ล้านบาท เพื่อนำเงินเพิ่มทุนดังกล่าวไปลงทุนขยายกิจการของกลุ่มบริษัทและใช้ในการดำเนินงานในกลุ่มตลาด ASEAN ในวันเดียวกันทางบริษัทฯทำสัญญาให้เงินกู้ยืมแก่บริษัทย่อย GLH จำนวน 129.0 ล้านเหรียญสหรัฐอเมริกา และได้ทำสัญญาแปลงเงินให้กู้ยืมจำนวน 129.0 ล้านเหรียญสหรัฐอเมริกา เป็นเงินลงทุนใน GLH จำนวน 180.7 ล้านเหรียญสิงคโปร์ บริษัทย่อย GLH จดทะเบียนเพิ่มทุนดังกล่าวต่อกรมทะเบียนการค้าและธุรกิจที่ประเทศสิงคโปร์แล้วเมื่อวันที่ 17 ตุลาคม 2559

เมื่อวันที่ 9 พฤษภาคม 2560 ที่ประชุมคณะกรรมการของ GLH ได้มีมติอนุมัติจ่ายเงินปันผลระหว่างกาลสำหรับปี 2559 โดยจ่ายเงินปันผลให้แก่ผู้ถือหุ้นของ GLH เป็นจำนวน 9,993,258 เหรียญสหรัฐอเมริกา หรือประมาณ 343.77 ล้านบาท

ในระหว่างเดือนพฤศจิกายน 2560 ผู้บริหารของบริษัทฯพิจารณาผลกระทบที่มีต่องบการเงินเฉพาะกิจการของบริษัท จากการตั้งประมาณการค่าเผื่อนี้สงสัยจะสูญตามที่กล่าวไว้ในหมายเหตุ 13 19 และ 49 ตามที่ ก.ล.ด. ได้กำหนดไว้ งบการเงินเฉพาะกิจการได้รวมเงินลงทุนในบริษัทย่อยซึ่งได้ตัดออกจากการนำเสนอในงบการเงินรวม อย่างไรก็ตามเงินลงทุนในบริษัทรวมไม่ได้ถูกตัดออกจากรวมรวม เพื่อให้เกิดความสอดคล้องกันในการนำเสนองบการเงิน ผู้บริหารของบริษัทฯจึงพิจารณาตั้งประมาณการค่าเผื่อผลขาดทุนจากเงินลงทุนใน GLH ด้วยมูลค่าเท่ากับประมาณการค่าเผื่อนี้สงสัยจะสูญของเงินลงทุนในบริษัทรวมและลูกหนี้เงินให้กู้ยืมและดอกเบี้ยค้างรับ

ณ วันที่ 31 ธันวาคม 2560 เงินลงทุนในบริษัทย่อย GLH ที่แสดงในงบการเงินเฉพาะกิจการคิดเป็นจำนวนเงิน 88.72 ล้านเหรียญสหรัฐอเมริกา (2559: 154.93 ล้านเหรียญสหรัฐอเมริกา)

## เงินลงทุนใน GLL

ณ วันที่ 1 กุมภาพันธ์ 2559 GLL เพิ่มทุนในหุ้นสามัญจาก 130,000 หุ้นเป็น 2,037,500 หุ้น โดยหุ้นเพิ่มทุนใหม่ทั้งหมดลงทุนโดย GLH ผลจากการเพิ่มทุนนี้ ส่งผลให้สัดส่วนการถือหุ้นใน GLL ของบริษัทฯ และบริษัทย่อย GLH เปลี่ยนจากร้อยละ 5 และร้อยละ 95 เป็นร้อยละ 0.32 และร้อยละ 99.68 ตามลำดับ โดยจากการที่บริษัทฯ ถือเงินลงทุนในบริษัทดังกล่าวผ่านบริษัทย่อย GLH ทำให้บริษัทฯ จัดประเภทเงินลงทุนใน GLL เป็นเงินลงทุนในบริษัทย่อยในงบการเงินเฉพาะกิจการ

ณ วันที่ 1 กรกฎาคม 2560 GLL เพิ่มทุนในหุ้นสามัญจาก 2,037,500 หุ้นเป็น 5,223,590 หุ้น โดยหุ้นเพิ่มทุนใหม่ทั้งหมดลงทุนโดย GLH ผลจากการเพิ่มทุนนี้ ส่งผลให้สัดส่วนการถือหุ้นใน GLL ของบริษัทฯ และบริษัทย่อย GLH เปลี่ยนจากร้อยละ 0.32 และร้อยละ 99.68 เป็นร้อยละ 0.12 และร้อยละ 99.88 ตามลำดับ โดยจากการที่บริษัทฯ ถือเงินลงทุนในบริษัทดังกล่าวผ่านบริษัทย่อย GLH ทำให้บริษัทฯ จัดประเภทเงินลงทุนใน GLL เป็นเงินลงทุนในบริษัทย่อยในงบการเงินเฉพาะกิจการ

ณ วันที่ 15 ธันวาคม 2560 ที่ประชุมคณะกรรมการของ GLL ได้มีมติอนุมัติการจ่ายเงินปันผลจากการดำเนินงานประจำปี 2559 และจ่ายเงินปันผลระหว่างกาลจากผลการดำเนินงานครึ่งปีของปี 2560 โดยจ่ายเงินปันผลให้แก่บริษัทฯ เป็นจำนวนเงิน 11 ล้านบาท (หรือประมาณ 0.04 ล้านบาท) และเป็นจำนวนเงิน 6 ล้านบาท (หรือประมาณ 0.03 ล้านบาท) ตามลำดับ โดยมีกำหนดการจ่ายเงินปันผลดังกล่าวในวันที่ 31 มีนาคม 2561

เงินลงทุนในบริษัทย่อยที่ถือหุ้น โดยบริษัทย่อยของบริษัทฯ มีรายละเอียดดังต่อไปนี้

ชื่อบริษัท	ทุนชำระแล้ว		สัดส่วนเงินลงทุน		ราคาทุน		ค่าเมื่อผลขาดทุนจากเงินลงทุนในบริษัทย่อย		ราคาทุน - สุทธิ		เงินปันผลรับสำหรับปีสิ้นสุดวันที่ 31 ธันวาคม	
	2560	2559	2560	2559	2560	2559	2560	2559	2560	2559	2560	2559
			(ร้อยละ)	(ร้อยละ)								
<u>ถือหุ้นโดยบริษัท Group Lease Holdings Pte. Ltd.</u>												
GL Finance Plc.	10,300	10,300	100.00	100.00	359,470	359,470	-	-	359,470	359,470	-	-
	พันธะรัฐ	พันธะรัฐ										
	สหรัฐอเมริกา	สหรัฐอเมริกา										
Group Leasing (Lao) Company Limited	41,840,720	16,300,000	99.88	99.68	176,195	71,478	-	-	176,195	71,478	22,088	-
	พันธะลาว	พันธะลาว									(5,666,347	
											พันธะลาว)	
PT. Group Lease Finance Indonesia	100,000,000	100,000,000	65.00	65.00	172,133	172,133	-	-	172,133	172,133	-	-
	พันธะเปี๊ยะ	พันธะเปี๊ยะ										
	อินโดนีเซีย	อินโดนีเซีย										
BG Microfinance Myanmar Co., Ltd.	16,160,000	-	100.00	-	654,231	-	-	-	654,231	-	-	-
	พันธะพม่า											
GL-AMMK Co., Ltd.	4,080,000	-	57.00	-	59,350	-	-	-	59,350	-	-	-
	พันธะพม่า											
					1,421,379	603,081	-	-	1,421,379	603,081	22,088	-

### เงินลงทุนใน GLL

ณ วันที่ 12 มกราคม 2559 ที่ประชุมคณะกรรมการของบริษัทฯ มีมติอนุมัติการเพิ่มทุนของ GLL จำนวนเงิน 15,260 ล้านบาท (ประมาณ 67.4 ล้านบาท) และมีมติอนุมัติแปลงเงินให้กู้ยืมของบริษัทย่อย GLH และดอกเบี้ยค้างรับดังกล่าวเป็นเงินลงทุนใน GLL เพื่อสนับสนุนการเพิ่มทุนดังกล่าว ทั้งนี้บริษัทย่อย GLL จดทะเบียนใบหุ้นการเพิ่มทุนดังกล่าวในวันที่ 1 กุมภาพันธ์ 2559 และได้รับอนุมัติจากธนาคารกลางแห่งประเทศไทยเมื่อวันที่ 4 มกราคม 2560

ณ วันที่ 14 สิงหาคม 2560 ที่ประชุมคณะกรรมการของ GLL มีมติอนุมัติการเพิ่มทุนของ GLL จำนวนเงิน 25,541 ล้านบาท (ประมาณ 104.7 ล้านบาท) และมีมติอนุมัติแปลงเงินให้กู้ยืมของบริษัทย่อย GLH และดอกเบี้ยค้างรับดังกล่าวเป็นเงินลงทุนใน GLL เพื่อสนับสนุนการเพิ่มทุนดังกล่าว ทั้งนี้บริษัทย่อย GLL จดทะเบียนใบหุ้นการเพิ่มทุนดังกล่าวในวันที่ 31 กรกฎาคม 2560 และการจดทะเบียนเพิ่มทุนกับธนาคารกลางแห่งประเทศไทยอยู่ระหว่างการดำเนินการ

ณ วันที่ 15 ธันวาคม 2560 ที่ประชุมคณะกรรมการของ GLL ได้มีมติอนุมัติการจ่ายปันผลจากผลการดำเนินงานประจำปี 2559 และจ่ายเงินปันผลระหว่างกาลจากผลการดำเนินงานครึ่งปี 2560 โดยจ่ายเงินปันผลให้ GLH เป็นจำนวนเงิน 3,568 ล้านบาท (หรือประมาณ 13.91 ล้านบาท) และเป็นจำนวนเงิน 2,099 ล้านบาท (หรือประมาณ 8.18 ล้านบาท) ตามลำดับ โดยมีกำหนดการจ่ายเงินปันผลดังกล่าวในวันที่ 31 มีนาคม 2561

### เงินลงทุนใน GLFI

เมื่อวันที่ 22 มีนาคม 2559 ที่ประชุมคณะกรรมการของบริษัทฯมีมติให้ GLH จ่ายชำระค่าหุ้นจำนวน 65,000 หุ้น (คิดเป็นร้อยละ 65 ของหุ้นที่ GLFI ออกและเรียกชำระจำนวน 100,000 หุ้น) รวมจำนวนเงินทั้งสิ้น 65 พันล้านบาทอินโดนีเซีย หรือคิดเป็น 173.44 ล้านบาท ทั้งนี้ GLFI ได้ดำเนินการจดทะเบียนนิติบุคคลสำหรับการจัดตั้งบริษัทและทุนที่ออกและเรียกชำระแล้วกับทางกระทรวงกฎหมายและสิทธิมนุษยชนเมื่อวันที่ 14 เมษายน 2559

บริษัทหุ้นส่วนแห่งหนึ่งในประเทศอินโดนีเซียได้นำสิทธิและภาระผูกพันทั้งหมดในหุ้นของ GLFI ณ วันที่ 31 ธันวาคม 2560 ซึ่งได้แก่ หุ้นสามัญที่ไม่มีสิทธิออกเสียงจำนวน 10,000 หุ้น และหุ้นสามัญ 5,000 หุ้น (คิดเป็นร้อยละ 15 ของหุ้นที่ GLFI ออกและเรียกชำระจำนวน 100,000 หุ้น) โอนให้แก่ GLH ทำให้ GLH มีอำนาจควบคุมรวมเป็นร้อยละ 80 ของหุ้นทั้งหมดของ GLFI ซึ่งส่งผลกระทบต่อการรับรู้ผลกำไรขาดทุนเบ็ดเสร็จในงบการเงินรวมของบริษัทฯ

## เงินลงทุนใน BGMM

ที่ประชุมวิสามัญผู้ถือหุ้นของบริษัทฯที่ 2/2559 ได้มีมติในวันที่ 6 ธันวาคม 2559 ให้มีการซื้อหุ้นของ BG Microfinance Myanmar Co., Ltd. รวมจำนวนหุ้น 1,387,680 หุ้น (หรือ 100% ของทุนเรียกชำระของบริษัทดังกล่าว) ในราคาซื้อรวม 8.01 ล้านดอลลาร์สหรัฐอเมริกา (หรือเท่ากับประมาณ 280 ล้านบาท) ราคาซื้อดังกล่าวได้ถูกประเมินและกำหนดราคาโดยฝ่ายบริหารของบริษัทย่อย ในขณะที่ที่ปรึกษาทางการเงินอิสระได้ตีราคาว่ามีมูลค่าประมาณ 173 - 179 ล้านบาท BGMM จัดตั้งขึ้นในประเทศพม่า และดำเนินธุรกิจหลักคือปล่อยสินเชื่อรายย่อย โดยปล่อยสินเชื่อรายย่อยให้แก่กลุ่มผู้หญิงในพม่าที่รวมสมาชิกได้ 5 คนและสินเชื่อส่วนบุคคลให้กับเจ้าของธุรกิจรายย่อยและขนาดกลาง (SMEs)

ธุรกรรมการซื้อกิจการดังกล่าวเสร็จสิ้นในช่วงต้นเดือนมกราคม 2560 โดยในระหว่างเดือนมกราคม 2560 รัฐบาลของสาธารณรัฐแห่งสหภาพพม่าได้อนุญาตให้ผู้ถือหุ้นเดิมโอนหุ้นของ BGMM ให้กับ GLH ดังนั้น GLH จึงบันทึกเงินจ่ายล่วงหน้าค่าหุ้นเป็นเงินลงทุนในบริษัทย่อย BGMM ได้ในช่วงต้นเดือนมกราคม 2560

เมื่อวันที่ 25 มกราคม 2560 ที่ประชุมคณะกรรมการของ GLH มีมติอนุมัติให้เพิ่มเงินลงทุนใน BGMM โดยซื้อหุ้นสามัญที่ออกใหม่จำนวน 6,612,320 หุ้น (หรือคิดเป็นร้อยละ 100 ของจำนวนหุ้นสามัญที่ออกใหม่) ในราคาหุ้นละ 1,000 จ๊าดพม่า รวมจำนวนเงินทั้งสิ้น 6,612 ล้านดอลลาร์หรือประมาณ 169.49 ล้านบาท จำนวนหุ้นสามัญของ BGMM ได้เพิ่มจาก 1,387,680 หุ้น เป็นจำนวน 8,000,000 หุ้น BGMM ได้ยื่นเอกสารการจัดสรรหุ้นเพิ่มทุนดังกล่าวแก่รัฐบาลพม่าเมื่อวันที่ 14 กุมภาพันธ์ 2560 โดยใบหุ้นและการจดทะเบียนเพิ่มทุนดังกล่าวได้รับการอนุมัติจากรัฐบาลแห่งสาธารณรัฐแห่งสหภาพเมียนมาร์เมื่อวันที่ 24 กุมภาพันธ์ 2560

เมื่อวันที่ 12 กันยายน 2560 ที่ประชุมคณะกรรมการของ GLH มีมติอนุมัติให้เพิ่มเงินลงทุนใน BGMM โดยซื้อหุ้นสามัญที่ออกใหม่จำนวน 8,160,000 หุ้น หรือคิดเป็นร้อยละ 100 ของจำนวนหุ้นสามัญที่ออกใหม่ ในราคาหุ้นละ 1,000 จ๊าดพม่า รวมจำนวนเงินทั้งสิ้น 8,160 ล้านดอลลาร์หรือประมาณ 199.22 ล้านบาท จำนวนหุ้นสามัญของ BGMM ได้เพิ่มจาก 8,000,000 หุ้น เป็นจำนวน 16,160,000 หุ้น BGMM ได้ยื่นเอกสารการจัดสรรหุ้นเพิ่มทุนดังกล่าวแก่รัฐบาลพม่าเมื่อวันที่ 16 ตุลาคม 2560 โดยใบหุ้นและการจดทะเบียนเพิ่มทุนดังกล่าวได้รับการอนุมัติจากรัฐบาลแห่งสาธารณรัฐแห่งสหภาพเมียนมาร์เมื่อวันที่ 6 ธันวาคม 2560

ณ วันที่ 31 ธันวาคม 2560 มูลค่าตามบัญชีของเงินลงทุนดังกล่าวมีจำนวน 654 ล้านบาท การเพิ่มขึ้นของมูลค่าตามบัญชีของเงินลงทุนนี้เกิดจากการที่บริษัทฯลงทุนเพิ่มในระหว่างปี



ปัจจุบันกลุ่มบริษัทอยู่ระหว่างการวัดมูลค่ายุติธรรมของสินทรัพย์ที่ระบุได้ที่ได้มาและหนี้สินที่รับมา ณ วันซื้อกิจการ ซึ่งเกี่ยวข้องกับการระบุและวัดมูลค่าสินทรัพย์ที่ไม่มีตัวตน และสินทรัพย์ที่มีตัวตน บางรายการ กระบวนการวัดมูลค่านี้จะถูกดำเนินการให้แล้วเสร็จภายในระยะเวลาสิบสองเดือนนับจากวันที่ซื้อกิจการ (ภายในไตรมาสที่ 1 ของปี 2561) ตามที่กำหนดไว้ในมาตรฐานการรายงานทางการเงิน ฉบับที่ 3 (ปรับปรุง 2558)

#### เงินลงทุนใน GL-AMMK

เมื่อวันที่ 6 ธันวาคม 2559 ที่ประชุมวิสามัญผู้ถือหุ้นของบริษัทฯ ครั้งที่ 2/2559 ได้มีมติอนุมัติการจัดตั้ง GL-AMMK ซึ่ง GL-AMMK ได้รับหนังสือรับรองการจดทะเบียนชั่วคราวในวันที่ 24 มกราคม 2560 GL-AMMK เป็นบริษัทที่จัดตั้งและจดทะเบียนในสาธารณรัฐแห่งสหภาพเมียนมาร์ด้วยทุนจดทะเบียน 4,080 ล้านจ๊าดพม่า หรือประมาณ 104 ล้านบาท GLH ลงทุนใน GL-AMMK ซึ่งได้แก่ หุ้นสามัญ 1,710,000 หุ้น (คิดเป็นร้อยละ 57 ของหุ้นที่ GL-AMMK ออกและเรียกชำระ 3,000,000 หุ้น) รวมจำนวนเงินทั้งสิ้น 2,326 ล้านจ๊าดพม่า หรือคิดเป็น 59.35 ล้านบาท บริษัทได้จดทะเบียนกับกระทรวงการวางแผนและการคลังที่สาธารณรัฐแห่งสหภาพเมียนมาร์แล้วเมื่อวันที่ 24 มกราคม 2560

เมื่อวันที่ 15 มีนาคม 2560 GL-AMMK ได้รับอนุญาตให้ประกอบธุรกิจที่ปรึกษาด้านธุรกิจ ให้บริการบริหารงาน การจัดการด้านเทคนิค และให้บริการด้านการดำเนินงาน ในสาธารณรัฐแห่งสหภาพเมียนมาร์และได้เริ่มดำเนินงานในไตรมาสแรกของปี 2560

#### 18.2 รายละเอียดของบริษัทย่อยซึ่งมีส่วนได้เสียที่ไม่มีอำนาจควบคุมที่มีสาระสำคัญ

บริษัท	สัดส่วนที่ถือโดย		ส่วนได้เสียที่ไม่มี		กำไรหรือขาดทุนที่แบ่งให้กับ		(หน่วย: ล้านบาท)	
	ส่วนได้เสีย		อำนาจควบคุมใน		ส่วนได้เสียที่ไม่มีอำนาจควบคุม		เงินปันผลจ่ายให้กับ	
	ที่ไม่มีอำนาจควบคุม		บริษัทย่อยสะสม		ในบริษัทย่อยในระหว่างปี		ส่วนได้เสียที่ไม่มีอำนาจ	
	2560	2559	2560	2559	2560	2559	2560	2559
	(ร้อยละ)							
PT. Group Lease								
Finance Indonesia	20	20	84.7	92.3	(2.53)	(1.03)	-	-
GL-AMMK Co.,Ltd.	43	-	40.8	-	(1.30)	-	-	-

18.3 ข้อมูลทางการเงิน โดยสรุปของบริษัทย่อยที่มีส่วนได้เสียที่ไม่มีอำนาจควบคุมที่มีสาระสำคัญ ซึ่งเป็นข้อมูลก่อนการตัดรายการระหว่างกัน

(หน่วย: ล้านบาท)

	PT. Group Lease		GL-AMMK Co.,Ltd.	
	Finance Indonesia			
	2560	2559	2560	2559
<i>สรุปรายการฐานะทางการเงิน</i>				
สินทรัพย์หมุนเวียน	167	258	103	-
สินทรัพย์ไม่หมุนเวียน	166	29	2	-
หนี้สินหมุนเวียน	(108)	(24)	(10)	-

(หน่วย: ล้านบาท)

	PT. Group Lease		GL-AMMK Co.,Ltd.	
	Finance Indonesia			
	สำหรับปีสิ้นสุดวันที่		สำหรับปีสิ้นสุดวันที่	
	31 ธันวาคม		31 ธันวาคม	
	2560	2559	2560	2559
<i>สรุปรายการกำไรขาดทุนเบ็ดเสร็จ</i>				
รายได้	78	18	18	-
กำไร (ขาดทุน)	(13)	(5)	(3)	-
กำไรขาดทุนเบ็ดเสร็จรวม	(13)	(5)	(3)	-
<i>สรุปรายการกระแสเงินสด</i>				
กระแสเงินสดใช้ไปในกิจกรรมดำเนินงาน	(2,563)	(22)	(1)	-
กระแสเงินสดจาก (ใช้ไปใน) กิจกรรมลงทุน	129	(6)	(2)	-
กระแสเงินสดจากกิจกรรมจัดหาเงิน	511	268	98	-
เงินสดและรายการเทียบเท่าเงินสดเพิ่มขึ้น (ลดลง) สุทธิ	(1,923)	240	95	-

## 19. เงินลงทุนในบริษัทร่วม

### 19.1 รายละเอียดของบริษัทร่วมที่ถือหุ้น โดยบริษัทย่อยมีรายละเอียดดังนี้

ชื่อบริษัท	สถานที่ จดทะเบียน	อัตราร้อยละของ การถือหุ้น โดยบริษัทย่อย		ลักษณะของธุรกิจ				
		2560	2559					
บริษัท Commercial Credit and Finance PLC (ถือหุ้นโดย Group Lease Holdings Pte. Ltd.) (“CCF”)	ศรีลังกา	29.99	29.99	ธุรกิจสินเชื่อ สินเชื่อรายย่อย สินเชื่อและเช่าซื้อ				
(หน่วย: พันบาท)								
งบการเงินรวม								
บริษัทร่วม	ราคาทุน		มูลค่าตามบัญชี ตามวิธีส่วนได้เสีย		ค่าต่อผลขาดทุนจาก เงินลงทุนในบริษัทร่วม		มูลค่าตามบัญชี ตามวิธีส่วนได้เสีย สุทธิ	
	2560	2559	2560	2559	2560	2559	2560	2559
Commercial Credit and Finance PLC	2,492,602	2,489,024	2,604,640	2,545,426	(582,085)	-	2,022,555	2,545,426
Total	2,492,602	2,489,024	2,604,640	2,545,426	(582,085)	-	2,022,555	2,545,426

### เงินลงทุนใน CCF

เมื่อวันที่ 6 ธันวาคม 2559 ที่ประชุมผู้ถือหุ้นของบริษัทฯ ในการประชุมวิสามัญผู้ถือหุ้นครั้งที่ 2/2559 ได้ทำการพิจารณาและอนุมัติโดยมติพิเศษให้บริษัทฯ และ/หรือ Group Lease Holding Pte. Ltd. (“GLH”) เข้าทำการซื้อหุ้นใน Commercial Credit and Finance PLC (“CCF”) ซึ่งเป็นบริษัทจดทะเบียนในตลาดหลักทรัพย์แห่งประเทศไทย จัดตั้งขึ้นตั้งแต่ปี พ.ศ. 2525 ประกอบธุรกิจหลักในการให้บริการสินเชื่อและเช่าซื้อ สินเชื่อบุคคลรายย่อยและธุรกิจขนาดเล็กต่างๆ ให้บริการทางการเงินสำหรับการศึกษา ฯลฯ โดยเข้าซื้อหุ้นในจำนวนรวม 95,390,500 หุ้น ในราคาหุ้นละ 111 รูปีศรีลังกา ซึ่งคิดเป็นร้อยละ 29.99 ของหุ้นทั้งหมด รวมเป็นเงินทั้งสิ้น 10,588 ล้านบาท คิดเป็นจำนวนเงิน 2,462 ล้านบาท (ราคาซื้อนี้ไม่รวมถึงต้นทุนที่เกี่ยวข้องกับการซื้อเงินลงทุนในบริษัทร่วมจำนวน 26.5 ล้านบาท) ซึ่งเป็นการซื้อขายหุ้นที่กระทำนอกตลาดหลักทรัพย์ โดยประมาณร้อยละ 22.27 จากร้อยละ 29.99 นั้นจะซื้อจากผู้ถือหุ้นของ CCF ซึ่งเป็นกรรมการของบริษัทฯ ในขณะนั้นด้วย และต่อมาได้แสดงเจตนาลาออกโดยมีผลตั้งแต่วันที่ 31 มกราคม 2561 ด้วยเหตุผลเพื่อป้องกันไม่ให้เกิดความขัดแย้งทางผลประโยชน์เนื่องจากกรรมการดังกล่าวนั้นยังเป็นผู้ก่อตั้งและผู้บริหารใน Creation Investment Sri Lanka LLC ซึ่งเป็นผู้ถือหุ้นผู้แปลงสภาพของบริษัทฯ ด้วย

ทั้งนี้ ในการอนุมัติของที่ประชุมผู้ถือหุ้น โดยมีมติพิเศษดังกล่าว ผู้ถือหุ้นในที่ประชุมได้พิจารณา รายละเอียดของข้อมูลเกี่ยวกับความเหมาะสมของราคาซื้อขายแล้วว่าอยู่ในราคาที่เหมาะสมในช่วง ราคา 83.52 - 114.20 รูปีศรีลังกาต่อหุ้น (มูลค่าประมาณ 1,900 - 2,500 ล้านบาท) ซึ่งเป็นช่วงราคาที่ เหมาะสมตามที่ทำการประเมินผ่านการศึกษาวเคราะห์ข้อมูล โดยที่ปรึกษาทางการเงินแห่งหนึ่งใน ประเทศศรีลังกา และยังได้พิจารณารายงานความเห็นของที่ปรึกษาการเงินอิสระ (“IFA”) ซึ่งเห็นว่า ราคาที่เหมาะสมอยู่ที่ 70.09 - 73.55 รูปีศรีลังกาต่อหุ้น (มูลค่าประมาณ 1,600 - 1,700 ล้านบาท) โดย มูลค่าตลาดในช่วงระยะเวลาซื้อในช่วงปลายปี 2559 ของบริษัทร่วมในตลาดหลักทรัพย์ในประเทศ ศรีลังกามีมูลค่าประมาณ 1,391 ล้านบาท โดยผู้ประเมินทั้งสองรายใช้วิธีการประเมินที่แตกต่างกันแต่ ต่างเห็นว่าการประเมินโดยใช้วิธีที่จะต้องอ้างอิงถึงมูลค่าหุ้นตามราคาตลาด กล่าวคือ *Market Valuation Approach* ไม่ใช่วิธีการประเมินมูลค่าที่เหมาะสมสำหรับการลงทุนใน CCF นอกจากนี้ ผู้ถือหุ้นในที่ ประชุมยังได้พิจารณาถึงความเสี่ยงที่เกี่ยวข้องต่างๆ เกี่ยวกับการลงทุนใน CCF รายละเอียดเป็นไป ตามที่ระบุอยู่ในหนังสือเชิญประชุมและรายงานการประชุมวิสามัญผู้ถือหุ้นครั้งที่ 2/2559

ทั้งนี้ การลงทุนใน CCF ดังกล่าวถูกบันทึกเป็นเงินลงทุนในบริษัทร่วมโดยวิธีส่วนได้เสีย (Equity Method) ตามมาตรฐานการบัญชี ฉบับที่ 28 เรื่องเงินลงทุนในบริษัทร่วมและการร่วมค้า เนื่องจาก บริษัทฯ ประสงค์จะลงทุนในระยะยาว

ณ วันที่ 31 ธันวาคม 2560 มูลค่าตามบัญชีของเงินลงทุนใน CCF ตามวิธีส่วนได้เสีย (ก่อนสำรองผล ขาดทุน) ดังกล่าวคิดเป็นมูลค่า 2,605 ล้านบาท (หรือ 121.31 รูปีศรีลังกาต่อหุ้น) ในขณะที่ราคาตลาด ในตลาดหลักทรัพย์ในประเทศศรีลังกาในวันสิ้นปี 2560 มูลค่าเงินลงทุนมีเพียงประมาณ 874 ล้านบาท (ณ วันสิ้นปี 2559: 1,285 ล้านบาท) ซึ่งหลังจากทำการทดสอบการด้อยค่า (Impairment Testing) แล้ว ปรากฏว่าเงินลงทุนใน CCF ไม่ได้เกิดการด้อยค่าแต่อย่างใด ทั้งนี้ เป็นไปตามที่ Gajma & Co สำนักงานที่ปรึกษาและผู้ประเมินอิสระในประเทศศรีลังกาได้ทำการประเมินมูลค่าเงินลงทุนใน CCF ซึ่งหลังจากทำการประเมินแล้วได้สรุปว่ามูลค่าของ CCF อยู่ที่ประมาณ 175.35 รูปีศรีลังกาต่อหุ้น จาก การประเมินดังกล่าวจึงน่าจะเชื่อถือว่ามูลค่าเงินลงทุนใน CCF ไม่ได้เกิดการด้อยค่าแต่อย่างใด

อย่างไรก็ตาม เหตุที่ผู้บริหารได้พิจารณาตั้งค่าเพื่อผลขาดทุนจากเงินลงทุนใน CCF เป็นจำนวน 582 ล้านบาทในงบการเงินระหว่างกาลสำหรับงวดสามเดือนและเก้าเดือนสิ้นสุดวันที่ 30 กันยายน 2560 เนื่องมาจากในช่วงระยะเวลาดังกล่าวนั้นผู้บริหารยังอยู่ระหว่างการดำเนินการทดสอบการค้อยค่าของมูลค่าเงินลงทุนใน CCF ประกอบกับในช่วงระยะเวลาที่เกี่ยวข้องกันนั้นเกิดเหตุการณ์น้ำท่วมอันปัจจัยที่อยู่เหนือการควบคุมซึ่งเป็นหนึ่งในปัจจัยที่ส่งผลกระทบต่อเศรษฐกิจของประเทศศรีลังกาซึ่งพึ่งพาเกษตรกรรมเป็นพื้นฐาน ซึ่งกรณีดังกล่าวทำให้เกิดข้อกั่วงวลในการพิจารณาเกี่ยวกับมูลค่าของเงินลงทุนใน CCFว่าจะเกิดการค้อยค่าหรือไม่ ดังนั้น ภายใต้หลักความระมัดระวัง (Conservatism Principle) ผู้บริหารจึงได้พิจารณาตั้งค่าเพื่อผลขาดทุนจากเงินลงทุนใน CCF ในจำนวนดังกล่าวไว้ก่อน โดยที่ยังคงอยู่ภายใต้หลักความระมัดระวัง แม้การทดสอบการค้อยค่าจะดำเนินการเสร็จสิ้นแล้วและไม่ปรากฏว่าเงินลงทุนใน CCF เกิดการค้อยค่าแต่อย่างใด แต่ผู้บริหารได้พิจารณาให้ยังคงไว้ซึ่งการตั้งค่าเพื่อผลขาดทุนตามที่ได้เคยตั้งไว้ ณ วันที่ 30 กันยายน 2560 ต่อไปโดยไม่กลับรายการ

นอกจากนี้ ผู้บริหารยังเห็นว่าราคาซื้อขายหุ้นในตลาดหลักทรัพย์แห่งประเทศไทย (“CSE”) ไม่ใช่ปัจจัยที่สามารถบ่งชี้และวัดมูลค่ายุติธรรมของเงินลงทุนใน CCF ได้อย่างเหมาะสมและน่าเชื่อถือ ทั้งนี้ ตามที่ ผู้ประเมินต่างๆ เห็นตรงกันตามที่กล่าวมาข้างต้น เนื่องจากตลาดดังกล่าวไม่ใช่ตลาดที่มีการซื้อขายคล่องสำหรับหุ้นดังกล่าว และยังไม่ใช่ตลาดสำหรับการซื้อขายหุ้นในสัดส่วนที่มีนัยสำคัญในจำนวนที่สามารถเทียบเคียงกัน รวมถึงยังคงมีปัจจัยอื่นๆ ที่เกี่ยวข้องซึ่งจะต้องนำมาพิจารณา ดังนั้น การพิจารณามูลค่ายุติธรรมของเงินลงทุนใน CCF จึงไม่อ้างอิงจากราคาตลาดดังกล่าว

ทั้งนี้ ผู้บริหารจะพิจารณา กลับหรือปรับรายการค่าเพื่อผลขาดทุนดังกล่าวตามความจำเป็น หรือเหมาะสมต่อไป

ในระหว่างปี 2560 กลุ่มบริษัทฯ ได้ประเมินมูลค่ายุติธรรมของสินทรัพย์ที่ได้มาและภาระหนี้สินจากวันที่ซื้อเงินลงทุน เพื่อระบุและประเมินมูลค่าของค่าความนิยมและสินทรัพย์ไม่มีตัวตน กระบวนการประเมินดังกล่าวได้เสร็จสิ้นในไตรมาสที่สี่ของปี 2560

มูลค่าที่ประเมินได้ ณ วันที่ 31 ธันวาคม 2560 มีรายละเอียดดังนี้

	(หน่วย: พันบาท)
	ยอดคงเหลือ
	ณ วันซื้อเงินลงทุน
สินทรัพย์สุทธิ ณ วันซื้อเงินลงทุน	589,915
มูลค่ายุติธรรมที่ระบุได้	27,606
มูลค่าสินทรัพย์ไม่มีตัวตน	522,606
ค่าความนิยม	1,322,354
ต้นทุนที่เกี่ยวข้องกับการซื้อ	26,543
รวมเงินลงทุนในบริษัทร่วม - CCF	<u>2,489,024</u>

รายการเคลื่อนไหวของเงินลงทุนในบริษัทร่วมที่ถือหุ้น โดยบริษัทย่อยมีรายละเอียดดังนี้

	(หน่วย: พันบาท)
	งบการเงินรวม
<b>ณ วันที่ 1 มกราคม 2559</b>	-
การเพิ่มขึ้นของเงินลงทุนในบริษัทร่วม CCF	2,489,024
ส่วนแบ่งกำไรจากเงินลงทุนในบริษัทร่วม	68,301
ส่วนแบ่งกำไรขาดทุนเบ็ดเสร็จอื่นจากเงินลงทุนในบริษัทร่วม	8,048
การเปลี่ยนแปลงของมูลค่ายุติธรรมที่ระบุได้ - ส่วนของกำไร (ขาดทุน)	(19,947)
<b>ณ วันที่ 31 ธันวาคม 2559</b>	<u>2,545,426</u>
ต้นทุนที่เกี่ยวข้องกับการซื้อเพิ่มเติม	3,579
ส่วนแบ่งกำไรจากเงินลงทุนในบริษัทร่วม	179,285
ส่วนแบ่งกำไรขาดทุนเบ็ดเสร็จอื่นจากเงินลงทุนในบริษัทร่วม	(82,926)
การเปลี่ยนแปลงของมูลค่ายุติธรรมที่ระบุได้ - ส่วนของกำไร (ขาดทุน)	(7,335)
การเปลี่ยนแปลงของมูลค่ายุติธรรมที่ระบุได้ - ส่วนของกำไรขาดทุนเบ็ดเสร็จอื่น	(352)
เงินปันผลรับ	(33,037)
<b>ณ วันที่ 31 ธันวาคม 2560</b>	<u>2,604,640</u>
ค่าเพื่อผลขาดทุนจากเงินลงทุนในบริษัทร่วม	(582,085)
<b>เงินลงทุนในบริษัทร่วม - สุทธิ</b>	<u>2,022,555</u>

## 19.2 ส่วนแบ่งกำไรขาดทุนเบ็ดเสร็จและเงินปันผล

ในระหว่างปี บริษัทฯรับรู้ส่วนแบ่งกำไรจากการลงทุนในบริษัทร่วมในงบการเงินรวมและรับรู้เงินปันผลจากบริษัทร่วมดังกล่าวในงบการเงินเฉพาะกิจการ ดังนี้

บริษัทร่วม	งบการเงินรวม				งบการเงินเฉพาะกิจการ ของบริษัทย่อย	
	ส่วนแบ่งกำไร/ขาดทุนจาก เงินลงทุนในบริษัทร่วม ในระหว่างปี		ส่วนแบ่งกำไรขาดทุนเบ็ดเสร็จ อื่นจากเงินลงทุนในบริษัทร่วม ในระหว่างปี		เงินปันผลที่ได้รับ ในระหว่างปี	
	2560	2559	2560	2559	2560	2559
Commercial Credit and Finance PLC	171,951	48,355	(83,278)	8,048	33,037	-
รวม	171,951	48,355	(83,278)	8,048	33,037	-

## 19.3 ราคาตลาดมูลค่ายุติธรรมของเงินลงทุนในบริษัทร่วมที่เป็นบริษัทจดทะเบียนฯ

สำหรับเงินลงทุนในบริษัทร่วมที่เป็นบริษัทจดทะเบียนในตลาดหลักทรัพย์แห่งประเทศไทย (“CSE”) ผู้บริหารและที่ปรึกษาทางการเงินภายนอกอื่นได้ให้ข้อสรุปว่า CSE เป็นตลาดที่มีสภาพคล่องต่ำ และไม่ถือเป็นตลาดที่ซื้อขายคล่อง ราคาตลาดของ CCF จึงไม่ถือเป็นมูลค่ายุติธรรมของ CCF ดังนั้นในการกำหนดมูลค่ายุติธรรม ผู้บริหารได้อ้างอิงที่ปรึกษาทางการเงินอื่นเพื่อทำการวิเคราะห์ทางการเงินเพื่อหามูลค่ายุติธรรมของ CCF

บริษัทร่วม	ราคาตลาดอ้างอิงจาก CSE ณ วันที่ 31 ธันวาคม*	
	2560	2559
Commercial Credit and Finance PLC	874	1,285
รวม	874	1,285

\* มูลค่าดังกล่าวคำนวณตามสัดส่วนที่ถือร้อยละ 29.99 ตามราคาหุ้นในตลาดหลักทรัพย์แห่งประเทศไทยโดยใช้อัตราแลกเปลี่ยนถัวเฉลี่ยระหว่างราคาซื้อและราคาขาย ณ วันที่ 29 ธันวาคม 2560 และ 30 ธันวาคม 2559

(หน่วย: ล้านบาท)

มูลค่ายุติธรรมอ้างอิงจาก  
ที่ปรึกษาทางการเงินภายนอก  
ณ วันที่ 31 ธันวาคม\*

บริษัทร่วม	2560	2559
Commercial Credit and Finance PLC	3,564	2,170
รวม	3,564	2,170

\* มูลค่าดังกล่าวคำนวณตามสัดส่วนที่ถือร้อยละ 29.99 ตามมูลค่ายุติธรรมต่อหุ้นคำนวณโดยที่ปรึกษาทางการเงินระหว่างปี  
นั้นๆ ในปี 2559 ที่ปรึกษาทางการเงินใช้วิธีกำไรคงเหลือ (residual income approach) ขณะที่ปี 2560 ที่ปรึกษาทางการเงิน  
ใช้วิธีคิดลดกระแสเงินสด (discount cash flow model)

ข้อสมมติฐานหลักที่ใช้ในการวัดมูลค่ายุติธรรมสรุปได้ดังนี้

เครื่องมือทาง การเงิน	เทคนิคการวัดมูลค่า	ข้อมูลที่ไม่สามารถ สังเกตได้ที่มีนัยสำคัญ	อัตราที่ใช้	ความอ่อนไหวที่มีต่อการ เปลี่ยนแปลงในข้อมูล
เงินลงทุนใน CCF (2560)	คิดลดกระแสเงินสดโดย ใช้อัตราผลตอบแทนของ สมาคมตลาดตราสารหนี้ ไทย ปรับด้วยส่วนขาด ความเสี่ยง (risk premium)	ต้นทุนของส่วนของผู้ ถือหุ้น (cost of equity)	ร้อยละ 12 - 18	มูลค่ายุติธรรมที่คำนวณ ได้ใช้ต้นทุนของส่วน ของผู้ถือหุ้นเท่ากับ ร้อยละ 13.18  หากใช้ต้นทุนของ ส่วนของผู้ถือหุ้นเท่ากับ ร้อยละ 12 จะได้มูลค่า เท่ากับ 193 ระบุปีครึ่งถึง ต่อหุ้น และหากใช้ ต้นทุนของส่วนของผู้ ถือหุ้นเท่ากับร้อยละ 18 จะได้มูลค่าเท่ากับ 127 ระบุปีครึ่งถึงต่อหุ้น



เครื่องมือทางการเงิน	เทคนิคการวัดมูลค่า	ข้อมูลที่ไม่สามารถสังเกตได้ที่มีนัยสำคัญ	อัตราที่ใช้	ความอ่อนไหวที่มีต่อการเปลี่ยนแปลงในข้อมูล
เงินลงทุนใน CCF (2560)	คิดลดกระแสเงินสดโดยใช้อัตราผลตอบแทนของสมาคมตลาดตราสารหนี้ไทย ปรับด้วยส่วนชดเชยความเสี่ยง (risk premium)	อัตราการเติบโต ณ สิ้นปีที่มีการจัดทำประมาณการทางการเงิน (Terminal growth rate)	ร้อยละ 2.50 - 5.75	มูลค่ายุติธรรมที่คำนวณได้ใช้อัตราการเติบโต ณ สิ้นปีที่มีการจัดทำประมาณการทางการเงินเท่ากับร้อยละ 4.5  หากใช้อัตราการเติบโต ณ สิ้นปีที่มีการจัดทำประมาณการทางการเงินเท่ากับร้อยละ 2.50 จะได้มูลค่าเท่ากับ 161 ล้านบาทต่อหุ้น และหากใช้อัตราการเติบโต ณ สิ้นปีที่มีการจัดทำประมาณการทางการเงินเท่ากับ ร้อยละ 5.75 จะได้มูลค่าเท่ากับ 187 ล้านบาทต่อหุ้น

#### 19.4 ข้อมูลทางการเงินของบริษัทร่วมที่มีสาระสำคัญ

สรุปรายการฐานะทางการเงิน

(หน่วย: ล้านบาท)

	Commercial Credit and Finance PLC	
	2560	2559
สินทรัพย์รวม	19,197	19,617
หนี้สินรวม	(16,579)	(17,214)
สินทรัพย์ - สุทธิ	2,618	2,403
สัดส่วนเงินลงทุน (ร้อยละ)	29.99	29.99
สัดส่วนตามส่วนได้เสียของกิจการในสินทรัพย์ - สุทธิ	785	721

(หน่วย: ล้านบาท)

Commercial Credit and  
Finance PLC

	2560	2559
ผลต่างจากการแปลงค่างบการเงินเป็นเงินตราต่างประเทศ	(85)	6
ส่วนของราคาที่สูงกว่าสินทรัพย์สุทธิ	1,905	1,818
<b>มูลค่าตามบัญชีของส่วนได้เสียของกิจการในบริษัทร่วม</b>	<b>2,605</b>	<b>2,545</b>

สรุปรายการกำไรขาดทุนเบ็ดเสร็จ

(หน่วย : ล้านบาท)

Commercial Credit and  
Finance PLC

	2560	2559
รายได้	2,395	649
กำไร (ขาดทุน)	598	228
กำไรขาดทุนเบ็ดเสร็จอื่น	7	6
กำไรขาดทุนเบ็ดเสร็จรวม	605	234

สำหรับปีสิ้นสุด  
วันที่ 31 ธันวาคม

20. เงินลงทุนระยะยาวอื่น

(หน่วย : พันบาท)

งบการเงินรวม

	2560	2559
<u>เงินลงทุนในตราสารหนี้ที่จะถือจนครบกำหนด</u>		
เงินให้กู้ยืมแปลงสภาพ (ครบกำหนดปี 2565)	192,718	-
<u>เงินลงทุนในบริษัทอื่น</u>		
Bagan Innovation Technology (Singapore) Pte. Ltd.	63,776	61,848
PT Bank JTrust Indonesia Tbk.	414,502	414,502
รวมเงินลงทุนในบริษัทอื่น	478,278	476,350
<b>รวม</b>	<b>670,996</b>	<b>476,350</b>

### เงินให้กู้ยืมแปลงสภาพ - Century Finance Company Limited (“CFCL”)

เมื่อวันที่ 28 มิถุนายน 2560 GLH ได้ลงทุน 5.7 ล้านดอลลาร์สหรัฐอเมริกาในเงินให้กู้ยืมแปลงสภาพที่ออกโดยเฉพาะเจาะจงของ Century Finance Company Limited (“CFCL”) ซึ่งเป็นบริษัทจดทะเบียนตามกฎหมายของสาธารณรัฐแห่งสหภาพเมียนมาร์ เงินให้กู้ยืมนี้สามารถแปลงสภาพเป็นหุ้นสามัญของ CFCL ได้ และหลังจากแปลงสภาพแล้ว GLH จะมีสัดส่วนการถือหุ้นร้อยละ 57 อัตราดอกเบี้ยของเงินให้กู้ยืมแปลงสภาพคือร้อยละ 6.50 ต่อปี GLH รับรู้รายได้ดอกเบี้ยตามเกณฑ์คงค้างในงบกำไรขาดทุนรวม

### Bagan Innovation Technology (Singapore) Pte. Ltd.

เมื่อวันที่ 26 ตุลาคม 2559 ที่ประชุมคณะกรรมการบริษัทฯ ได้มีมติอนุมัติการเข้าซื้อหุ้นสามัญของบริษัท Bagan Innovation Technology (Singapore) Pte. Ltd. (“BiT”) เมื่อวันที่ 28 ธันวาคม 2559 GLH ซื้อหุ้นสามัญเพิ่มทุนของ BiT จำนวน 2,778 หุ้น (หรือคิดเป็นร้อยละ 20 ของหุ้นที่ออกและจำหน่ายทั้งหมดของ BiT) คิดเป็นจำนวนเงิน 1.73 ล้านดอลลาร์สหรัฐอเมริกา (ประมาณ 61.85 ล้านบาท) BiT จดทะเบียนเพิ่มทุนดังกล่าวต่อกรมทะเบียนการค้าและธุรกิจที่ประเทศสิงคโปร์แล้วเมื่อวันที่ 16 มกราคม 2560

ในระหว่างปี GLH ได้บันทึกต้นทุนเกี่ยวข้องกับการซื้อเงินลงทุนในบริษัทอื่นเพิ่มเติมจำนวน 1.9 ล้านบาทที่เกี่ยวข้องกับค่าที่ปรึกษากฎหมายภายนอกและค่าใช้จ่ายในการตรวจสอบสถานะการเงิน ณ วันที่ 31 ธันวาคม 2560 เงินลงทุนดังกล่าวแสดงไว้เป็นเงินลงทุนระยะยาวอื่นในงบการเงินรวมมูลค่า 63.8 ล้านบาท (2559: 61.8 ล้านบาท) BiT เป็นบริษัทที่จัดตั้งและจดทะเบียนในประเทศสิงคโปร์ ธุรกิจหลักคือ พัฒนาซอฟต์แวร์และเป็นผู้เชี่ยวชาญทางด้านดิจิทัลคอนเทนต์และโปรแกรมบนโทรศัพท์เคลื่อนที่

### PT Bank JTrust Indonesia Tbk

คณะกรรมการของบริษัทฯ ได้มีมติเมื่อวันที่ 26 ตุลาคม 2559 ให้บริษัทย่อยซื้อหุ้นของ PT Bank JTrust Indonesia Tbk (“PT Bank JTrust”) และหลังจากนั้นในวันที่ 13 ธันวาคม 2559 บริษัทย่อยจึงได้ทำการซื้อหุ้นของบริษัทดังกล่าวจาก JTrust Co., Ltd. ซึ่งเป็นบริษัทที่เกี่ยวข้องกัน รวมจำนวนหุ้น 28.15 ล้านหุ้น (หรือร้อยละ 3.12 ของทุนเรียกชำระของบริษัทดังกล่าว) ในราคาซื้อรวม 11.70 ล้านดอลลาร์สหรัฐอเมริกา (หรือเท่ากับประมาณ 414 ล้านบาท) หุ้นส่วนที่เหลือประมาณร้อยละ 97 ยังคงถือโดยผู้ถือหุ้นใหญ่ คือ JTrust Co., Ltd. ซึ่งเป็นบริษัทที่เกี่ยวข้องกันตามที่เปิดเผยในหมายเหตุ 7 บริษัทดังกล่าวจัดตั้งขึ้นในประเทศอินโดนีเซียและดำเนินธุรกิจหลักคือธุรกิจธนาคารพาณิชย์

ณ วันซื้อ ราคาที่บริษัททยอยจ่ายซื้อเงินลงทุนนี้เมื่อเปรียบเทียบกับมูลค่าตามบัญชีของบริษัทดังกล่าว (Price per Book Value หรือ “P/BV”) คิดเป็นประมาณ 3.65 เท่า ณ วันที่ 31 ธันวาคม 2560 อัตรา P/BV ดังกล่าวเพิ่มเป็น 3.95 เท่า ในขณะที่ ‘อัตราเฉลี่ย P/BV’ ของกลุ่มธนาคารพาณิชย์ในตลาดประเทศ อินโดนีเซียคิดเป็นประมาณ 1.60 เท่า ฝ่ายบริหารของบริษัทฯ พิจารณาว่าไม่มีการด้อยค่าของเงินลงทุนนี้เนื่องจากปัจจัยบวกหลายๆอย่าง รวมถึงอัตราการทำกำไรและโอกาสในการทำธุรกิจในอนาคต มูลค่าตามบัญชีของเงินลงทุนนี้เกินกว่ามูลค่าที่คำนวณจาก ‘อัตราเฉลี่ย P/BV’ ในจำนวนที่เป็นสาระสำคัญและผลต่างนี้ต้องได้รับการให้ความสนใจ

ณ วันที่ 31 ธันวาคม 2560 GLH มีสัดส่วนการถือหุ้นใน PT Bank JTrust ร้อยละ 2.81 และมูลค่าตามบัญชีของเงินลงทุนดังกล่าวมีจำนวน 414 ล้านบาท มูลค่าของเงินลงทุนนี้ขึ้นอยู่กับความสามารถในการร่วมมือกับผู้ถือหุ้นใหญ่ของบริษัทดังกล่าวและความสำเร็จของการดำเนินงานของบริษัทดังกล่าว ในอนาคต

## 21. ที่ดิน อาคารและอุปกรณ์

(หน่วย: ล้านบาท)

	งบการเงินรวม							รวม
	ที่ดิน	อาคาร	ส่วนปรับปรุง อาคารและ สถานที่เช่า	เครื่องตกแต่ง และเครื่องใช้ สำนักงาน	คอมพิวเตอร์ และอุปกรณ์	ยานพาหนะ	งาน ระหว่างทำ	
<b>ราคาทุน</b>								
1 มกราคม 2559	35,983	45,553	31,810	41,938	60,842	37,067	109	253,302
ซื้อเพิ่ม	-	-	-	7,675	16,764	5,842	21,629	51,910
จำหน่าย/ตัดจำหน่าย	-	-	-	(72)	(174)	(1,808)	-	(2,054)
โอนเข้า (ออก)	-	-	-	390	7,726	362	(8,785)	(307)
ผลต่างจากการแปลงค่า งบการเงินที่เป็น เงินตราต่างประเทศ	-	-	306	(464)	(85)	(75)	157	(161)
31 ธันวาคม 2559	35,983	45,553	32,116	49,467	85,073	41,388	13,110	302,690
ซื้อเพิ่ม	-	-	1,275	8,183	25,222	5,700	10,317	50,697
เพิ่มขึ้นจากการซื้อกิจการ BGMM	-	-	185	83	784	337	-	1,389
จำหน่าย/ตัดจำหน่าย	-	-	(1,589)	(6,001)	(4,366)	(1,666)	-	(13,622)
โอนเข้า (ออก)	-	-	8,512	46	14,006	(65)	(22,564)	(65)
ผลต่างจากการแปลงค่า งบการเงิน ที่เป็นเงินตราต่างประเทศ	-	-	(1,615)	(918)	(4,519)	(1,687)	(564)	(9,303)
31 ธันวาคม 2560	35,983	45,553	38,884	50,860	116,200	44,007	299	331,786

(หน่วย: พันบาท)

	งบการเงินรวม							รวม
	ที่ดิน	อาคาร	ส่วนปรับปรุง อาคารและ สถานที่เช่า	เครื่องตกแต่ง และเครื่องใช้ สำนักงาน	คอมพิวเตอร์ และอุปกรณ์	ยานพาหนะ	งาน ระหว่างทำ	
<b>ค่าเสื่อมราคาสะสม</b>								
1 มกราคม 2559	-	40,478	10,954	26,290	33,465	26,133	-	137,320
ค่าเสื่อมราคาสำหรับปี	-	355	4,792	6,311	18,571	6,584	-	36,613
ค่าเสื่อมราคาสำหรับ ส่วนที่จำหน่าย/ตัดจำหน่าย	-	-	-	(44)	(106)	(1,808)	-	(1,958)
ผลต่างจากการแปลงค่า งบการเงินที่เป็น เงินตราต่างประเทศ	-	-	31	8	16	(12)	-	43
31 ธันวาคม 2559	-	40,833	15,777	32,565	51,946	30,897	-	172,018
ค่าเสื่อมราคาสำหรับปี	-	354	3,907	7,505	24,231	5,579	-	41,576
เพิ่มขึ้นจากการซื้อกิจการ								
BGMM	-	-	45	9	232	121	-	407
ค่าเสื่อมราคาสำหรับ ส่วนที่จำหน่าย/ตัดจำหน่าย	-	-	(1,589)	(6,000)	(4,315)	(1,460)	-	(13,364)
ผลต่างจากการแปลงค่า งบการเงินที่เป็น เงินตราต่างประเทศ	-	-	(643)	(439)	(2,146)	(1,143)	-	(4,371)
31 ธันวาคม 2560	-	41,187	17,497	33,640	69,948	33,994	-	196,266
<b>มูลค่าสุทธิตามบัญชี</b>								
31 ธันวาคม 2559	35,983	4,720	16,339	16,902	33,127	10,491	13,110	130,672
31 ธันวาคม 2560	35,983	4,366	21,387	17,220	46,252	10,013	299	135,520
<b>ค่าเสื่อมราคาสำหรับปี</b>								
2559								36,613
2560								41,576

(หน่วย: พันบาท)

	งบการเงินเฉพาะกิจการ							รวม
	ที่ดิน	อาคาร	ส่วนปรับปรุง อาคารและ สถานที่เช่า	เครื่องตกแต่ง และเครื่องใช้ สำนักงาน	คอมพิวเตอร์ และอุปกรณ์	ยานพาหนะ	งาน ระหว่างทำ	
<b>ราคาทุน</b>								
1 มกราคม 2559	35,983	45,553	14,776	21,289	33,199	23,355	-	174,155
ซื้อเพิ่ม	-	-	-	1,649	6,538	2,756	8,493	19,436
ตัดจำหน่าย	-	-	-	-	(55)	(1,808)	-	(1,863)
โอนเข้า (ออก)	-	-	-	98	7,726	-	(8,493)	(669)
31 ธันวาคม 2559	35,983	45,553	14,776	23,036	47,408	24,303	-	191,059
ซื้อเพิ่ม	-	-	1,188	2,436	3,503	3,930	2,796	13,853
ตัดจำหน่าย	-	-	(1,589)	(159)	-	(1,666)	-	(3,414)
โอนเข้า (ออก)	-	-	2,496	-	-	-	(2,496)	-
31 ธันวาคม 2560	35,983	45,553	16,871	25,313	50,911	26,567	300	201,498

(หน่วย: พันบาท)

	งบการเงินเฉพาะกิจการ							รวม
	ที่ดิน	อาคาร	ส่วนปรับปรุง อาคารและ สถานที่เช่า	เครื่องตกแต่ง และเครื่องใช้ สำนักงาน	คอมพิวเตอร์ และอุปกรณ์	ยานพาหนะ	งาน ระหว่างทำ	
<b>ค่าเสื่อมราคาสะสม</b>								
1 มกราคม 2559	-	40,478	8,111	15,795	17,522	18,425	-	100,331
ค่าเสื่อมราคาสำหรับปี	-	355	1,411	1,963	10,247	3,232	-	17,208
ค่าเสื่อมราคาสำหรับ ส่วนที่จำหน่าย/ ตัดจำหน่าย	-	-	-	-	(37)	(1,808)	-	(1,845)
31 ธันวาคม 2559	-	40,833	9,522	17,758	27,732	19,849	-	115,694
ค่าเสื่อมราคาสำหรับปี	-	354	1,568	2,204	10,899	2,477	-	17,502
ค่าเสื่อมราคาสำหรับ ส่วนที่จำหน่าย/ ตัดจำหน่าย	-	-	(1,588)	(159)	-	(1,438)	-	(3,185)
31 ธันวาคม 2560	-	41,187	9,502	19,803	38,631	20,888	-	130,011
<b>มูลค่าสุทธิตามบัญชี</b>								
31 ธันวาคม 2559	35,983	4,720	5,254	5,278	19,676	4,454	-	75,365
31 ธันวาคม 2560	35,983	4,366	7,369	5,510	12,280	5,679	300	71,487
<b>ค่าเสื่อมราคาสำหรับปี</b>								
2559								17,208
2560								17,502

ณ วันที่ 31 ธันวาคม 2560 และ 2559 บริษัทฯและบริษัทย่อยมีอุปกรณ์จำนวนหนึ่งซึ่งตัดค่าเสื่อมราคาหมดแล้วแต่ยังใช้งานอยู่ มูลค่าตามบัญชีก่อนหักค่าเสื่อมราคาสะสมของอาคารและอุปกรณ์ดังกล่าวมีจำนวนเงินประมาณ 99.3 ล้านบาท และ 94.7 ล้านบาท ตามลำดับ (เฉพาะบริษัทฯ: 87.5 ล้านบาท และ 81.7 ล้านบาท ตามลำดับ)

บริษัทฯได้นำที่ดินพร้อมสิ่งปลูกสร้างมูลค่าสุทธิตามบัญชี ณ วันที่ 31 ธันวาคม 2560 จำนวน 27.6 ล้านบาท (2559: 26.5 ล้านบาท) ไปค้ำประกันเงินเบิกเกินบัญชีและเงินกู้ยืมระยะสั้นจากสถาบันการเงิน และเงินกู้ยืมระยะยาวตามที่กล่าวในหมายเหตุ 25 และ 28

## 22. สินทรัพย์ไม่มีตัวตน

(หน่วย: พันบาท)

	งบการเงินรวม				
	สัญญา สิทธิพิเศษ	คอมพิวเตอร์ ซอฟต์แวร์	ซอฟต์แวร์		
			สิทธิการเช่า	ระหว่าง พัฒนา	รวม
<b>ราคาทุน</b>					
ณ วันที่ 1 มกราคม 2559	126,699	21,777	19	9,317	157,812
ซื้อเพิ่มระหว่างปี	-	6,249	20	41,934	48,203
โอนเข้า	-	669	-	-	669
ผลต่างจากการแปลงค่างบการเงินที่เป็น					
เงินตราต่างประเทศ	(905)	(40)	-	(3,910)	(4,855)
ณ วันที่ 31 ธันวาคม 2559	125,794	28,655	39	47,341	201,829
ซื้อเพิ่มระหว่างปี	-	5,461	-	50,381	55,842
ตัดจำหน่าย	-	(4,566)	-	-	(4,566)
โอนเข้า (ออก)	-	27,998	-	(30,610)	(2,612)
ค่าเผื่อการด้อยค่าของสัญญาสิทธิพิเศษ	(96,768)	-	-	-	(96,768)
ผลต่างจากการแปลงค่างบการเงินที่เป็น					
เงินตราต่างประเทศ	(9,064)	(1,180)	-	(2,557)	(12,801)
ณ วันที่ 31 ธันวาคม 2560	19,962	56,368	39	64,555	140,924
<b>การตัดจำหน่าย</b>					
ณ วันที่ 1 มกราคม 2559	53,956	2,787	2	-	56,745
ค่าตัดจำหน่ายสำหรับปี	3,593	3,255	9	-	6,857
ผลต่างจากการแปลงค่างบการเงินที่เป็น					
เงินตราต่างประเทศ	(331)	(1,238)	-	-	(1,569)
ณ วันที่ 31 ธันวาคม 2559	57,218	4,804	11	-	62,033
ค่าตัดจำหน่ายสำหรับปี	3,455	5,682	17	-	9,154
ค่าตัดจำหน่ายสำหรับส่วนที่ตัดจำหน่าย	-	(954)	-	-	(954)
ค่าเผื่อการด้อยค่าของสัญญาสิทธิพิเศษ	(40,831)	-	-	-	(40,831)
ผลต่างจากการแปลงค่างบการเงินที่เป็น					
เงินตราต่างประเทศ	(4,316)	(163)	-	-	(4,479)
ณ วันที่ 31 ธันวาคม 2560	15,526	9,369	28	-	24,923
<b>มูลค่าสุทธิตามบัญชี</b>					
ณ วันที่ 31 ธันวาคม 2559	68,576	23,851	28	47,341	139,796
ณ วันที่ 31 ธันวาคม 2560	4,436	46,999	11	64,555	116,001

(หน่วย: พันบาท)

	งบการเงินเฉพาะกิจการ		
	คอมพิวเตอร์ซอฟต์แวร์	ซอฟต์แวร์ระหว่างพัฒนา	รวม
<b>ราคาทุน</b>			
ณ วันที่ 1 มกราคม 2559	11,146	4,952	16,098
ซื้อเพิ่มระหว่างปี	5,281	16,858	22,139
โอนเข้า (ออก)	669	(615)	54
ณ วันที่ 31 ธันวาคม 2559	17,096	21,195	38,291
ซื้อเพิ่มระหว่างปี	2,725	41,901	44,626
ตัดจำหน่าย	(3,251)	-	(3,251)
โอนเข้า (ออก)	6,300	(6,300)	-
ณ วันที่ 31 ธันวาคม 2560	22,870	56,796	79,666
<b>การตัดจำหน่าย</b>			
ณ วันที่ 1 มกราคม 2559	597	-	597
ค่าตัดจำหน่ายสำหรับปี	1,866	-	1,866
ณ วันที่ 31 ธันวาคม 2559	2,463	-	2,463
ค่าตัดจำหน่ายสำหรับส่วนที่ตัดจำหน่าย	(1,772)	-	(1,772)
ค่าตัดจำหน่ายสำหรับปี	4,492	-	4,492
ณ วันที่ 31 ธันวาคม 2560	5,183	-	5,183
<b>มูลค่าสุทธิตามบัญชี</b>			
ณ วันที่ 31 ธันวาคม 2559	14,633	21,195	35,828
ณ วันที่ 31 ธันวาคม 2560	17,687	56,796	74,483

**สัญญาสิทธิพิเศษ**

กิจการที่เกี่ยวข้องกันแห่งหนึ่งได้ทำสัญญาสิทธิพิเศษ (Exclusive right agreement) เป็นระยะเวลา 5 ปี (สามารถต่ออายุสัญญาได้โดยอัตโนมัติอีกสองปี เว้นแต่ทั้งสองฝ่ายยินยอมร่วมกันเป็นลายลักษณ์อักษรที่จะไม่ดำเนินการต่ออายุสัญญาภายในหกเดือนก่อนวันหมดอายุสัญญา) กับบริษัทตัวแทนจำหน่ายรถจักรยานยนต์ยี่ห้อฮอนด้าแห่งหนึ่งในประเทศกัมพูชา โดยสัญญาดังกล่าวระบุให้สิทธิพิเศษแก่กิจการที่เกี่ยวข้องกันในการได้รับอนุญาตเป็นตัวแทนให้บริการสินเชื่อเช่าซื้อรถจักรยานยนต์ฮอนด้าแต่เพียงผู้เดียว เมื่อวันที่ 2 พฤษภาคม 2555 กิจการที่เกี่ยวข้องกันได้อินสิทธิดังกล่าวแก่ GLF โดยคิดค่าธรรมเนียม 100,000 เหรียญสหรัฐอเมริกา และทำสัญญา Deposit agreement มูลค่า 2.9 ล้านดอลลาร์สหรัฐอเมริกาในการที่กิจการที่เกี่ยวข้องกันทำหน้าที่เป็นตัวแทนติดต่อกับบริษัทตัวแทนจำหน่ายรถจักรยานยนต์ฮอนด้า โดยมีเงื่อนไขว่าหาก GLF ไม่สามารถทำยอดขายขั้นต่ำต่อปีที่ตกลงไว้ กิจการที่เกี่ยวข้องกันแห่งนั้นจะทำการยึดเงินมัดจำตามสัดส่วนระยะเวลาหกปีตั้งแต่ปี 2556 ถึงปี 2561



ในระหว่างปี 2559 และ 2558 GLF สามารถทำยอดขายขั้นต่ำต่อปีได้ตามที่ตกลงไว้ จึงได้บันทึกเงินมัดจำคืนตามสัดส่วนที่ตกลงไว้ในสัญญา Deposit agreement มูลค่ายุติธรรมของสัญญาสิทธิพิเศษที่นำเสนอในงบการเงินรวมได้ปรับปรุงแล้ว

จากการที่ก.ล.ต. ได้เปิดเผยถึงการกล่าวโทษของก.ล.ต. ต่ออดีตกรรมการบริหารของบริษัทฯ ผู้บริหารของบริษัทฯยังคงมีความเชื่อมั่นว่าสัญญาสิทธิพิเศษได้จัดทำขึ้นภายใต้การดำเนินธุรกิจโดยปกติ แต่เนื่องจากมีข้อมูลหรือหลักฐานบางส่วนที่หน่วยงานกำกับดูแลไม่สามารถเข้าถึงได้ ผู้บริหารจึงได้พิจารณาและเห็นควรว่า บริษัทฯควรจะต้องตั้งค่าเพื่อผลขาดทุนจากสัญญาสิทธิพิเศษไว้เท่ากับยอดคงเหลือของสินทรัพย์ไม่มีตัวตนส่วนที่ไม่ตัดจำหน่ายมูลค่า 1.68 ล้านดอลลาร์สหรัฐอเมริกา การพิจารณาตั้งค่าเพื่อผลขาดทุนนี้เกี่ยวข้องโดยตรงกับการพิจารณาตั้งค่าเพื่อหนี้สงสัยจะสูญที่เกี่ยวข้องกับกิจการที่เกี่ยวข้องกันอื่น ๆ ตามหลักความระมัดระวังในช่วงระหว่างการตรวจสอบข้อเท็จจริงของหน่วยงานกำกับดูแล ตามที่กล่าวไว้ในหมายเหตุ 7 และ 49 เมื่อได้รับคืนเงินมัดจำนี้ในภายหลัง บริษัทฯจะกลับรายการค่าเพื่อผลขาดทุนนี้ด้วยจำนวนที่ได้รับคืน

ณ วันที่ 31 ธันวาคม 2560 มูลค่าของสิทธิพิเศษดังกล่าวคิดเป็นจำนวนเงิน 0.11 ล้านดอลลาร์สหรัฐอเมริกาซึ่งแสดงอยู่ในงบการเงินรวม (2559: 1.91 ล้านดอลลาร์สหรัฐอเมริกา)

### 23. ค่าความนิยม

กลุ่มบริษัทปันส่วนค่าความนิยมที่เกิดจากการรวมกิจการให้กับหน่วยสินทรัพย์ที่ก่อให้เกิดเงินสด เพื่อทดสอบการด้อยค่าประจำปี ดังนี้

(หน่วย: พันบาท)

ส่วนงานธุรกิจเข้าซื้อ บริษัท ธนบรรณ จำกัด	ส่วนงานธุรกิจสินเชื่อแก่ ผู้บริโภครโดยมีสินทรัพย์ ค้ำประกัน		ส่วนงานธุรกิจเข้าซื้อ บริษัท GL Finance Plc.	ส่วนงานธุรกิจสินเชื่อรายย่อย บริษัท BG Microfinance Myanmar Co., Ltd.
	บริษัท ธนบรรณ จำกัด	บริษัท ธนบรรณ จำกัด		
ค่าความนิยม	66,122	5,750	45,864	220,922

กลุ่มบริษัทพิจารณามูลค่าที่คาดว่าจะได้รับคืนของหน่วยสินทรัพย์ที่ก่อให้เกิดเงินสดจากมูลค่าจากการใช้สินทรัพย์ โดยประมาณการกระแสเงินสดในอนาคตที่กิจการคาดว่าจะได้รับอ้างอิงจากประมาณการทางการเงินซึ่งได้รับอนุมัติจากฝ่ายบริหาร ประมาณการกระแสเงินสดดังกล่าวครอบคลุมระยะเวลา 5 ปี

ข้อสมมติที่สำคัญในการคำนวณมูลค่าจากการใช้สินทรัพย์ สรุปได้ดังนี้

	(หน่วย: ร้อยละต่อปี)			
	ส่วนงานธุรกิจสินเชื่อแก่ ผู้บริโภครวมโดยมีสินทรัพย์		ส่วนงานธุรกิจสินเชื่อ รายย่อย บริษัท BG Microfinance Myanmar Co., Ltd.	
	ส่วนงานธุรกิจเช่าซื้อ บริษัท ธนบรรณ จำกัด	ค่าประกัน บริษัท ธนบรรณ จำกัด	ส่วนงานธุรกิจเช่าซื้อ บริษัท GL Finance Plc.	
อัตราดอกเบี้ยโต	2.5	2.5	4.0	3.0
อัตราคิดลดก่อนภาษี	12.0	12.8	18.3	15.2

ฝ่ายบริหารพิจารณาอัตราดอกเบี้ยโตจากงบประมาณ โดยอ้างอิงจากผลประกอบการในอดีตที่ผ่านมา ประกอบกับการคาดการณ์การเติบโตของตลาด และอัตราคิดลดเป็นอัตราก่อนภาษีที่สะท้อนถึงความเสี่ยงซึ่งเป็นลักษณะเฉพาะที่เกี่ยวข้องกับส่วนงานนั้นๆ

ฝ่ายบริหารพิจารณาแล้วเชื่อว่าค่าความนิยมไม่เกิดการค้อยค่า

24. สินทรัพย์ไม่หมุนเวียนอื่น

	(หน่วย: พันบาท)			
	งบการเงินรวม		งบการเงินเฉพาะกิจการ	
	2560	2559	2560	2559
ภาษีเงินได้และภาษีมูลค่าเพิ่มรอเรียกคืน	62,563	71,210	61,713	70,086
เงินมัดจำ	38,207	37,865	2,504	1,856
อื่น ๆ	2,976	5,739	2,443	5,738
รวม	103,746	114,814	66,660	77,680
หัก: ค่าเพื่อผลขาดทุนจากภาษีมูลค่าเพิ่ม รอเรียกคืน	(31,533)	(7,438)	(31,533)	(7,438)
สินทรัพย์หมุนเวียนอื่นสุทธิ	72,213	107,376	35,127	70,242

25. เงินเบิกเกินบัญชีธนาคารและเงินกู้ยืมระยะสั้นจากสถาบันการเงิน

	งบการเงินรวม			
	อัตราดอกเบี้ย			
	2560	2559	2560	2559
	(ร้อยละต่อปี)	(ร้อยละต่อปี)	(พันบาท)	(พันบาท)
เงินเบิกเกินบัญชีธนาคาร	-	7.12	-	2,077
เงินกู้ยืมระยะสั้น	6.00	3.80 - 6.25	65,239	554,183
รวม			65,239	556,260

งบการเงินเฉพาะกิจการ

	อัตราดอกเบี้ย			
	2560	2559	2560	2559
	(ร้อยละต่อปี)	(ร้อยละต่อปี)	(พันบาท)	(พันบาท)
เงินเบิกเกินบัญชีธนาคาร	-	7.12	-	2,077
เงินกู้ยืมระยะสั้น	-	3.80 - 6.25	-	446,690
รวม			-	448,767

ณ วันที่ 31 ธันวาคม 2560 และ 2559 เงินกู้ยืมระยะสั้นจากสถาบันการเงินของบริษัทฯ ค่าประกัน โดยการโอนสิทธิเรียกร้องตามสัญญาเช่าซื้อ และการจดจำนองที่ดินพร้อมสิ่งปลูกสร้างที่มีอยู่ในปัจจุบัน และที่จะมีขึ้นในภายหน้า และทะเบียนรถจักรยานยนต์ตามหนังสือแจ้งจากผู้ให้เช่าของบริษัทฯ เงินกู้ยืมของบริษัทฯ ย่อยค่าประกัน โดยบริษัทฯ ตามที่กล่าวไว้ในหมายเหตุ 44.4

26. เงินรับฝาก

คณะกรรมการกำกับดูแลสินเชื่อรายย่อยสาธารณรัฐแห่งสหภาพเมียนมาร์ ได้ออกประกาศฉบับที่ 4/2559 ลงวันที่ 29 สิงหาคม 2559 โดยมีรายละเอียดข้อบังคับใหม่เกี่ยวกับการรับฝากเงินจากลูกค้าสินเชื่อรายย่อย โดยประกาศนี้ได้ใช้กับ BGMM ในฐานะสถาบันการเงินระดับฐานราก (microfinance institution) ที่มีการรับฝากเงิน

จากข้อกำหนดดังกล่าว ลูกค้าสินเชื่อรายย่อยทุกรายต้องมีส่วนร่วมในการออมเงินภาคบังคับเมื่อมีการจ่ายเงินค่างวด โดยจำนวนเงินที่ต้องจ่ายทั้งหมดของลูกค้าแต่ละรายต้องไม่เกินร้อยละ 5 ของยอดสินเชื่อ นอกจากนี้ลูกค้ายังสามารถออมเงินเพิ่มเติมด้วยความสมัครใจ BGMM ได้รับแจ้งจากหน่วยงานกำกับดูแลเกี่ยวกับการขอเข้าตรวจในระหว่างเดือนพฤศจิกายนซึ่งเป็นตัวกำหนดว่า BGMM ได้ปฏิบัติตามข้อกำหนดทั้งหมดสำหรับการรับเงินมัดจำหรือไม่ ตามข้อกำหนดเกี่ยวกับการรับฝากเงินจากลูกค้าสินเชื่อรายย่อยดังกล่าว BGMM จะต้องจ่ายดอกเบี้ยให้กับลูกค้าสินเชื่อรายย่อยในอัตราร้อยละ 15 ต่อปี สำหรับเงินรับฝากภาคบังคับและ ร้อยละ 10 ต่อปี สำหรับเงินรับฝากจากการออมโดยสมัครใจ โดยอัตราดังกล่าวถูกกำหนดโดยคณะกรรมการกำกับดูแลสินเชื่อรายย่อยสาธารณรัฐแห่งสหภาพเมียนมาร์

ณ วันที่ 31 ธันวาคม 2560 เงินรับฝากรวมดอกเบี้ยค้างจ่ายที่บันทึกในงบแสดงฐานะการเงินของ BGMM มีจำนวน 958.4 ล้านดอลลาร์พม่า (คิดเป็น 22.9 ล้านดอลลาร์) และมีระยะเวลาคงเหลืออยู่ในระหว่าง 6 เดือนถึง 1 ปี

## 27. เจ้าหนี้อื่น

(หน่วย: พันบาท)

	งบการเงินรวม		งบการเงินเฉพาะกิจการ	
	2560	2559	2560	2559
ดอกเบี้ยค้างจ่ายแก่กิจการที่เกี่ยวข้องกัน	119,697	95,699	119,697	95,699
ดอกเบี้ยค้างจ่าย	11,168	20,761	11,031	18,965
ค่านายหน้าค้างจ่าย	18,783	44,590	4,505	5,438
ค่าโบนัสค้างจ่าย	6,689	659	-	15
ค่าใช้จ่ายค้างจ่ายแก่กิจการที่เกี่ยวข้องกัน	461	-	109,346	51,950
ค่าใช้จ่ายค้างจ่าย	109,519	43,275	10,860	15,406
รวม	266,317	204,984	255,439	187,473

## 28. เงินกู้ยืมระยะยาว

เงินกู้ยืมระยะยาวซึ่งบริษัทฯและบริษัทย่อยได้รับจากสถาบันการเงินในประเทศและต่างประเทศ มีรายละเอียดดังนี้

(หน่วย: พันบาท)

	งบการเงินรวม				
	ยอดคงเหลือ		อัตราดอกเบี้ยต่อปี		เงื่อนไขการชำระคืนเงินต้น
	2560	2559			
<u>สัญญาเงินกู้ลงวันที่ 26 พฤษภาคม 2554</u>					
วงเงินสินเชื่อที่ 1	-	577,130	ร้อยละ MLR - 1.0	ผ่อนชำระเป็นงวด ๆ ในจำนวนที่เท่ากันรวมทั้งหมดสามสิบงวด โดยเริ่มชำระงวดแรกในวันชำระดอกเบี้ยครั้งแรกหลังจากวันที่เบิกเงินกู้ตามวงเงินสินเชื่อ	
<u>สัญญาเงินกู้ลงวันที่ 20 ธันวาคม 2557</u>					
วงเงินสินเชื่อที่ 1	5,447	17,915	ร้อยละ 10	ผ่อนชำระเป็นงวด ๆ ในจำนวนที่เท่ากันรวมทั้งหมดหกงวด โดยเริ่มชำระงวดแรกนับจากวันที่เบิกเงินกู้ตามวงเงินสินเชื่อไป 6 เดือนและชำระงวดต่อไปทุกๆ 6 เดือน	
<u>สัญญาเงินกู้ลงวันที่ 25 มีนาคม 2558</u>					
วงเงินสินเชื่อที่ 1	10,894	35,831	ร้อยละ 10	ผ่อนชำระเป็นงวด ๆ ในจำนวนที่เท่ากันรวมทั้งหมดหกงวด โดยเริ่มชำระงวดแรกนับจากวันที่เบิกเงินกู้ตามวงเงินสินเชื่อไป 6 เดือนและชำระงวดต่อไปทุกๆ 6 เดือน	
<u>ตั๋วสัญญาใช้เงินลงวันที่ 23 ตุลาคม 2558</u>					
ตั๋วสัญญาใช้เงินฉบับที่ 1	-	35,831	ร้อยละ 8.72	จ่ายชำระทั้งจำนวนเมื่อครบกำหนดสองปีนับจากวันที่ทำสัญญา	
ตั๋วสัญญาใช้เงินฉบับที่ 2	-	53,746	ร้อยละ 8.72	จ่ายชำระทั้งจำนวนเมื่อครบกำหนดสองปีนับจากวันที่ทำสัญญา	
<u>สัญญาเงินกู้ลงวันที่ 20 มิถุนายน 2559</u>					
วงเงินสินเชื่อที่ 1	64,000	47,960	THBFIX1M + 1.90	ผ่อนชำระเป็นงวด ๆ ในจำนวนที่เท่ากันรวมทั้งหมดสิบห้างวด โดยเริ่มชำระงวดแรกในวันชำระดอกเบี้ยครั้งที่สองหลังจากวันที่เบิกเงินกู้ตามวงเงินสินเชื่อ	

(หน่วย: พันบาท)

	งบการเงินรวม				
	ยอดคงเหลือ		อัตราดอกเบี้ยต่อปี		เงื่อนไขการชำระคืนเงินต้น
	2560	2559			
<b>สัญญาเงินกู้ลงวันที่ 16 สิงหาคม 2559</b>					
วงเงินสินเชื่อที่ 1	35,024	30,633	ร้อยละ 6.75	ผ่อนชำระเป็นงวดๆ ในจำนวนที่เท่ากันรวมทั้งหมดสี่ปีสองงวด โดยเริ่มชำระงวดแรกนับจากวันที่เบิกเงินกู้ตามวงเงินสินเชื่อไป 3 เดือน และชำระงวดต่อไปทุก ๆ 3 เดือน	
<b>สัญญาเงินกู้ลงวันที่ 18 พฤษภาคม 2560</b>					
วงเงินสินเชื่อที่ 1	6,921	-	ร้อยละ 7.00	ผ่อนชำระเป็นงวดๆ ในจำนวนที่เท่ากันรวมทั้งหมดสี่ปีสี่งวด โดยเริ่มชำระงวดแรกนับจากวันที่เบิกเงินกู้ตามวงเงินสินเชื่อไป 3 เดือน และชำระงวดต่อไปทุก ๆ 3 เดือน	
หัก: ค่าธรรมเนียมทางการเงิน รอดัดจ่าย	(31)	(913)			
<b>รวม</b>	<b>122,255</b>	<b>798,133</b>			
หัก: ส่วนที่ถึงกำหนดชำระ ภายในหนึ่งปี	(102,764)	(585,743)			
เงินกู้ยืมระยะยาวที่ถึงกำหนด ชำระเกินกว่าหนึ่งปี	19,491	212,390			

(หน่วย: พันบาท)

	งบการเงินเฉพาะกิจการ				
	ยอดคงเหลือ		อัตราดอกเบี้ยต่อปี		เงื่อนไขการชำระคืนเงินต้น
	2560	2559			
<b>สัญญาเงินกู้ลงวันที่ 26 พฤษภาคม 2554</b>					
วงเงินสินเชื่อที่ 1	-	577,130	ร้อยละ MLR - 1.0	ผ่อนชำระเป็นงวด ๆ ในจำนวนที่เท่ากันรวมทั้งหมดสามปีสองงวด โดยเริ่มชำระงวดแรกในวันชำระดอกเบี้ยครั้งแรกหลังจากวันที่เบิกเงินกู้ตามวงเงินสินเชื่อ	
<b>รวม</b>	<b>-</b>	<b>577,130</b>			
หัก: ส่วนที่ถึงกำหนดชำระ ภายในหนึ่งปี	-	(402,990)			
เงินกู้ยืมระยะยาวที่ถึงกำหนด ชำระเกินกว่าหนึ่งปี	-	174,140			

การเปลี่ยนแปลงของบัญชีเงินกู้ยืมระยะยาวสำหรับปีสิ้นสุดวันที่ 31 ธันวาคม 2560 มีรายละเอียดดังนี้

	(หน่วย: พันบาท)	
	งบการเงินรวม	งบการเงินเฉพาะกิจการ
ยอดคงเหลือ ณ วันที่ 1 มกราคม 2560	798,133	577,130
บวก: กู้เพิ่ม	889,582	730,000
ค่าธรรมเนียมทางการเงินตัดจ่าย	855	-
หัก: จ่ายคืนเงินกู้	(1,560,015)	(1,307,130)
ผลต่างจากการแปลงค่างบการเงินที่เป็นเงินตรา		
ต่างประเทศ	(6,300)	-
ยอดคงเหลือ ณ วันที่ 31 ธันวาคม 2560	122,255	-

เมื่อวันที่ 26 พฤษภาคม 2554 บริษัทฯ ได้ลงนามในสัญญาเงินกู้ยืมกับธนาคารพาณิชย์แห่งหนึ่งเพื่อขอวงเงินกู้ระยะยาวจำนวน 500 ล้านบาท โดยมีวัตถุประสงค์เพื่อนำไปชำระคืนเงินกู้ยืมภายใต้สัญญาเงินกู้ฉบับเดิมและใช้ในการขยายธุรกิจของบริษัทฯ

ในระหว่างปี 2555 ถึงไตรมาสหนึ่ง 2556 บริษัทฯ ได้ขอเพิ่มวงเงินกู้ระยะยาวกับธนาคารพาณิชย์แห่งหนึ่งตามสัญญาเงินกู้ยืมลงวันที่ 26 พฤษภาคม 2554 เป็นจำนวน 2.5 พันล้านบาท โดยมีวัตถุประสงค์เพื่อนำไปชำระคืนเงินกู้ยืมภายใต้สัญญาเงินกู้ฉบับเดิมและใช้ในการขยายธุรกิจของบริษัทฯ

ในระหว่างปี 2558 และ 2557 บริษัทฯ ได้ลงนามในสัญญาเงินกู้ยืมกับสถาบันการเงินต่างประเทศเพื่อขอวงเงินกู้ระยะยาวจำนวนรวม 5.5 ล้านดอลลาร์สหรัฐอเมริกา โดยมีวัตถุประสงค์เพื่อนำไปใช้ในการดำเนินงานของบริษัทฯ

เมื่อวันที่ 20 มิถุนายน 2559 บริษัทฯ ได้ลงนามในสัญญาเงินกู้ยืมกับธนาคารพาณิชย์แห่งหนึ่งเพื่อขอวงเงินกู้ระยะยาวจำนวน 200 ล้านบาท โดยมีวัตถุประสงค์เพื่อนำไปใช้ในการดำเนินงานของบริษัทฯ นอกจากนี้บริษัทฯ ได้ทำสัญญาแลกเปลี่ยนอัตราดอกเบี้ยของเงินกู้ยืมดังกล่าวเพื่อป้องกันความเสี่ยงจากอัตราดอกเบี้ย โดยเปลี่ยนจากอัตราดอกเบี้ยลอยตัวเป็นอัตราดอกเบี้ยคงที่ในอัตราร้อยละ 4.90 ต่อปีและอัตราร้อยละ 5.10 ต่อปี

ในระหว่างปี 2560 และ 2559 บริษัทฯ ได้ลงนามในสัญญาเงินกู้ยืมกับธนาคารพาณิชย์แห่งหนึ่งเพื่อขอวงเงินกู้ระยะยาวจำนวน 10 ล้านบาท และ 60 ล้านบาทตามลำดับ โดยมีวัตถุประสงค์เพื่อนำไปใช้ในการดำเนินงานของบริษัทฯ

ภายใต้สัญญาเงินกู้ยืม บริษัทฯและบริษัทย่อยต้องปฏิบัติตามเงื่อนไขทางการเงินบางประการ เช่น การดำรงสัดส่วนการถือหุ้นของผู้ถือหุ้นรายใหญ่ การจ่ายเงินปันผล การดำรงอัตราส่วนหนี้สินต่อส่วนของผู้ถือหุ้น การดำรงอัตราส่วนของผู้ถือหุ้นที่เข้าซื้อที่ค้างชำระมากกว่า 3 เดือนขึ้นไปต่อผู้ถือหุ้นที่เข้าซื้อทั้งหมด การดำรงอัตราส่วนของผู้ถือหุ้นที่เข้าซื้อต่อหนี้เงินกู้ การไม่จำหน่ายสินทรัพย์หรือสิทธิเรียกร้องในลูกหนี้ตามสัญญาเข้าซื้อ รวมทั้งการปฏิบัติตามประการตามสัญญาเงินกู้ยืม และในกรณีก่อนนี้ใหม่ กลุ่มเจ้าหนี้ปัจจุบันต้องมีเงื่อนไขทางการเงินและหลักประกัน ไม่ด้อยกว่าวงเงินสินเชื่อที่บริษัทฯ ได้ทำใหม่ เป็นต้น

เงินกู้ยืมภายใต้สัญญาเงินกู้ดังกล่าวค้ำประกันโดยการ โอนสิทธิเรียกร้องตามสัญญาเข้าซื้อและสินเชื่อผู้บริโภครวมโดยมีสินทรัพย์ค้ำประกัน และการจดจำนองที่ดินพร้อมสิ่งปลูกสร้างที่มีอยู่ในขณะนี้ และ/หรือจะมีต่อไปในภายหน้า และทะเบียนรถจักรยานยนต์ตามหนังสือแจ้งจากธนาคารพาณิชย์ รวมทั้งค้ำประกันโดยบริษัทย่อย GLH บัญชีเงินฝากประจำที่สถาบันการเงินของบริษัทย่อย GLL และสินทรัพย์บางส่วนของบริษัทย่อย GLF ณ วันที่ 31 ธันวาคม 2560 บริษัทย่อย GLF มีสินทรัพย์รวมจำนวน 0.50 ล้านดอลลาร์สหรัฐอเมริกา ใช้ในการค้ำประกันเงินกู้ยืมดังกล่าว (2559: 1.51 ล้านดอลลาร์สหรัฐอเมริกา)

บริษัทฯและบริษัทย่อยมีวงเงินกู้ยืมระยะยาวตามสัญญาเงินกู้ที่ยังมิได้เบิกใช้ ดังต่อไปนี้

	(หน่วย: ล้านบาท)			
	งบการเงินรวม		งบการเงินเฉพาะกิจการ	
	2560	2559	2560	2559
วงเงินกู้ยืมระยะยาวตามสัญญา				
เงินกู้ที่ยังมิได้เบิกใช้	2,500.0	2,072.9	2,500.0	1,922.9

ณ วันที่ 13 กุมภาพันธ์ 2561 ธนาคารพาณิชย์แห่งหนึ่งได้ยกเลิกวงเงินกู้ระยะยาวจำนวน 2,500 ล้านบาท โดย ณ วันที่ 13 กุมภาพันธ์ 2561 วงเงินกู้ระยะยาวของบริษัทและบริษัทย่อยดังกล่าวยังไม่ได้ถูกเบิกใช้

ณ วันที่ 16 ตุลาคม 2560 สำนักงานคณะกรรมการกำกับหลักทรัพย์และตลาดหลักทรัพย์ (“ก.ล.ต.”) ได้เปิดเผยถึงการกล่าวโทษของ ก.ล.ต.ต่อนายमितชีจิ โคโนชิตะ ประธานผู้บริหารและประธานคณะกรรมการบริษัทฯ ต่อกรมสอบสวนคดีพิเศษ (“DSI”) กรณีทุจริต เบียดบังทรัพย์สินของบริษัทฯ และทำบัญชีไม่ถูกต้อง โดยทำธุรกรรมอำพรางผ่านบริษัทที่เกี่ยวข้องในต่างประเทศหลายแห่ง เพื่อให้ผลประโยชน์ของบริษัทฯ สูงเกินความจริง การถูกกล่าวโทษทำให้นายमितชีจิ โคโนชิตะ เข้าข่ายมีลักษณะขาดความน่าไว้วางใจในการเป็นกรรมการและผู้บริหารของบริษัทที่ออกหลักทรัพย์และบริษัทจดทะเบียนตามประกาศ ก.ล.ต. จึงไม่สามารถเป็นกรรมการและผู้บริหารของบริษัทที่ออกหลักทรัพย์และบริษัทจดทะเบียนได้ตามพระราชบัญญัติหลักทรัพย์ฯ

ณ วันที่ 19 ตุลาคม 2560 ก.ล.ด. ได้แจ้งเตือนให้บริษัทฯแก้ไขงบการเงินให้ถูกต้องตรงตามความเป็นจริงโดยเร็ว

ณ วันที่ 9 มกราคม 2561 JTA ได้ดำเนินการฟ้องบริษัทฯเป็นคดีแพ่ง และในวันที่ 10 มกราคม 2561 JTA ได้ยื่นคำร้องขอฟื้นฟูกิจการของบริษัทต่อศาล ซึ่งเมื่อศาลรับคำร้องขอฟื้นฟูกิจการไว้พิจารณาแล้ว กรณีจะส่งผลให้เกิดสถานะการพักชำระหนี้ (automatic stay) ต่อบริษัทฯ อย่างไรก็ดีวันที่ 16 กุมภาพันธ์ 2561 บริษัทได้ยื่นคำร้องขออนุญาตทำธุรกรรมของบริษัทต่อศาลและศาลได้มีคำสั่งอนุญาตให้บริษัทฯสามารถชำระหนี้ค่าดอกเบี้ยหุ้นกู้ของบริษัทได้ ตามที่ได้กล่าวไว้ในหมายเหตุ 48 บริษัทได้ตระหนักถึงความสำคัญของสถานการณ์ข้างต้นและได้จัดให้มีการตรวจสอบเงื่อนไขในสัญญาเงินกู้ยืมระยะยาว โดยทั้งฝ่ายกฎหมายและผู้บริหารมีความเห็นว่า ณ ขณะนี้ บริษัทยังมีได้ดำเนินการใดๆ อันเป็นการผิดเงื่อนไขตามสัญญาดังกล่าวแต่อย่างใดตามที่กล่าวไว้ในหมายเหตุ 49

## 29. หุ้นกู้

บริษัทฯ ได้ออกหุ้นกู้ชนิดระบุชื่อผู้ถือ ไม่ด้อยสิทธิ มีประกันบางส่วน ซึ่งมีรายละเอียดดังนี้

หุ้นกู้	อัตราดอกเบี้ย	อายุ	ครบกำหนด	(หน่วย: พันบาท)	
				งบการเงินรวม/งบการเงินเฉพาะกิจการ	
				2560	2559
หุ้นกู้ครั้งที่ 1/2557	ตามรายละเอียดในตารางด้านล่าง	3 ปี	27 กุมภาพันธ์ 2560	-	500,000
หุ้นกู้ครั้งที่ 1/2559	ตามรายละเอียดในตารางด้านล่าง	3 ปี	29 กันยายน 2562	1,500,000	1,500,000
หัก: ค่าใช้จ่ายทางตรงในการออกหุ้นกู้ลดจ่าย				(30,410)	(47,782)
หุ้นกู้ - สุทธิ				1,469,590	1,952,218
หัก: ส่วนที่ถึงกำหนดชำระในปี				-	(499,128)
หุ้นกู้ที่ถึงกำหนดชำระเกินกว่าหนึ่งปี				1,469,590	1,453,090



รายละเอียดของหุ้นกู้มีดังนี้

หุ้นกู้ไม่ด้อยสิทธิและมีประกันบางส่วนของบริษัท กรู๊ปลิส จำกัด (มหาชน) ครั้งที่ 1/2557  
ครบกำหนดไถ่ถอนปี 2560

ชื่อของหุ้นกู้	"หุ้นกู้มีประกันบางส่วนของบริษัท กรู๊ปลิส จำกัด (มหาชน) ครั้งที่ 1/2557 ครบกำหนดไถ่ถอนปี 2560"
จำนวนเงิน	500 ล้านบาท
อายุ	3 ปี นับจากวันที่ออกหุ้นกู้
วันที่ออกหุ้นกู้	27 กุมภาพันธ์ 2557
อัตราดอกเบี้ย	ตั้งแต่วันที่ 27 สิงหาคม 2557 ถึงวันที่ 29 กันยายน 2557 อัตราดอกเบี้ยร้อยละ 4.17 ต่อปี ตั้งแต่วันที่ 30 กันยายน 2557 ไปจนครบกำหนดไถ่ถอน อัตราดอกเบี้ยร้อยละ 4.55 ต่อปี
ระยะเวลาการชำระดอกเบี้ย	ชำระปีละ 2 ครั้ง ในวันที่ 27 กุมภาพันธ์ และวันที่ 27 สิงหาคมของทุกปี กำหนดชำระดอกเบี้ยครั้งแรกวันที่ 27 สิงหาคม 2557
การชำระเงินต้น	ในวันครบกำหนดไถ่ถอนหุ้นกู้คือวันที่ 27 กุมภาพันธ์ 2560
เงื่อนไขและข้อจำกัดทางการเงิน	การดำรงสัดส่วนหนี้สินต่อส่วนของผู้ถือหุ้น อัตราส่วนลูกหนี้เช่าซื้อ และข้อจำกัดการประกาศจ่ายเงินปันผล และการจำหน่าย จ่ายหรือโอนทรัพย์สิน
การค้ำประกัน	ค้ำประกันบางส่วน โดยสถาบันการเงินแห่งหนึ่ง ตามที่กล่าวในหมายเหตุ 44.4

หุ้นกู้ไม่ด้อยสิทธิและมีประกันบางส่วนของบริษัท กรู๊ปลิส จำกัด (มหาชน) ครั้งที่ 1/2559  
ครบกำหนดไถ่ถอนปี 2562

ชื่อของหุ้นกู้	"หุ้นกู้มีประกันบางส่วนของบริษัท กรู๊ปลิส จำกัด (มหาชน) ครั้งที่ 1/2559 ครบกำหนดไถ่ถอนปี 2562"
จำนวนเงิน	1,500 ล้านบาท
อายุ	3 ปี นับจากวันที่ออกหุ้นกู้
วันที่ออกหุ้นกู้	29 กันยายน 2559
อัตราดอกเบี้ย	ร้อยละ 2.84 ต่อปี
ระยะเวลาการชำระดอกเบี้ย	ชำระปีละ 2 ครั้ง ในวันที่ 29 มีนาคม และวันที่ 29 กันยายน ของทุกปี กำหนดชำระดอกเบี้ยครั้งแรกวันที่ 29 มีนาคม 2560
การชำระเงินต้น	ในวันครบกำหนดไถ่ถอนหุ้นกู้คือวันที่ 29 กันยายน 2562
เงื่อนไขและข้อจำกัดทางการเงิน	การดำรงสัดส่วนหนี้สินต่อส่วนของผู้ถือหุ้น ข้อจำกัดการประกาศจ่ายเงินปันผล และการดำรงสัดส่วนการถือหุ้นของผู้ถือหุ้นรายใหญ่
การค้ำประกัน	ค้ำประกันบางส่วน โดยสถาบันการเงินแห่งหนึ่ง ตามที่กล่าวในหมายเหตุ 44.4

ณ วันที่ 16 ตุลาคม 2560 สำนักงานคณะกรรมการกำกับหลักทรัพย์และตลาดหลักทรัพย์ (“ก.ล.ต.”) ได้เปิดเผยถึงการกล่าวโทษของ ก.ล.ต.ต่อนายमितซีจี โคโนชิตะ ประธานผู้บริหารและประธานคณะกรรมการบริษัทฯ ต่อกรมสอบสวนคดีพิเศษ (“DSI”) กรณีทุจริต เบียดบังทรัพย์สินของบริษัทฯ และทำบัญชีไม่ถูกต้อง โดยทำธุรกรรมอำพรางผ่านบริษัทที่เกี่ยวข้องในต่างประเทศหลายแห่ง เพื่อให้ผลประกอบการของบริษัทฯ สูงเกินความจริง การถูกกล่าวโทษทำให้นายमितซีจี โคโนชิตะ เข้าข่ายมีลักษณะขาดความน่าไว้วางใจในการเป็นกรรมการและผู้บริหารของบริษัทที่ออกหลักทรัพย์และบริษัทจดทะเบียนตามประกาศ ก.ล.ต. จึงไม่สามารถเป็นกรรมการและผู้บริหารของบริษัทที่ออกหลักทรัพย์และบริษัทจดทะเบียนได้ตามพระราชบัญญัติหลักทรัพย์ฯ

ณ วันที่ 19 ตุลาคม 2560 ก.ล.ต. ได้แจ้งเตือนให้บริษัทฯ แก้ไขงบการเงินให้ถูกต้องตรงตามความเป็นจริงโดยเร็ว

ณ วันที่ 9 มกราคม 2561 JTA ได้ดำเนินการฟ้องบริษัทฯ เป็นคดีแพ่ง และในวันที่ 10 มกราคม 2561 JTA ได้ยื่นคำร้องขอฟื้นฟูกิจการของบริษัทฯ ต่อศาล ซึ่งเมื่อศาลรับคำร้องขอฟื้นฟูกิจการไว้พิจารณาแล้ว กรณีจะส่งผลให้เกิดสถานะการพักชำระหนี้ (automatic stay) ต่อบริษัทฯ อย่างไรก็ดีวันที่ 16 กุมภาพันธ์ 2561 บริษัทได้ยื่นคำร้องขออนุญาตทำธุรกรรมของบริษัทฯ ต่อศาลและศาลได้มีคำสั่งอนุญาตให้บริษัทฯ สามารถชำระหนี้ค่าดอกเบี้ยหุ้นกู้ของบริษัทฯ ได้ ตามที่ได้กล่าวไว้ในหมายเหตุ 48 บริษัทได้ตระหนักถึงความสำคัญของสถานการณ์ข้างต้นและได้จัดให้มีการตรวจสอบเงื่อนไขในสัญญาหุ้นกู้ โดยทั้งฝ่ายกฎหมายและผู้บริหารมีความเห็นว่า ณ ขณะนี้ บริษัทยังมีได้ดำเนินการใดๆ อันเป็นการผิดเงื่อนไขตามสัญญาดังกล่าวแต่อย่างใดตามที่กล่าวไว้ในหมายเหตุ 49

### 30. หุ้นกู้แปลงสภาพ

บริษัทฯ ได้ออกหุ้นกู้แปลงสภาพ ซึ่งมีรายละเอียดดังนี้

(หน่วย: พันบาท)

หุ้นกู้แปลงสภาพ	อัตราดอกเบี้ย	อายุ	ครบกำหนด	งบการเงินรวม/งบการเงินเฉพาะกิจการ	
				2560	2559
หุ้นกู้แปลงสภาพครั้งที่ 1/2559	ตามรายละเอียดในตารางด้านล่าง	5 ปี	30 กรกฎาคม 2564	4,249,289	4,521,832
หุ้นกู้แปลงสภาพครั้งที่ 1/2560	ตามรายละเอียดในตารางด้านล่าง	3 ปี	20 มีนาคม 2563	1,636,058	-
หุ้นกู้แปลงสภาพครั้งที่ 2/2560	ตามรายละเอียดในตารางด้านล่าง	3 ปี	30 มีนาคม 2563	654,424	-
รวม				6,539,771	4,521,832
หัก: ค่าใช้จ่ายทางตรงในการออกหุ้นกู้หรือแปลงสภาพจ่าย				(6,857)	(5,502)
หุ้นกู้แปลงสภาพ - สุทธิ				6,532,914	4,516,330
หัก: มูลค่าที่จัดประเภทเป็นส่วนของเจ้าของ				(59,458)	(10,043)
มูลค่าที่จัดประเภทเป็นส่วนของหนี้สิน				6,473,456	4,506,287

เมื่อวันที่ 24 มิถุนายน 2559 ที่ประชุมวิสามัญประจำปีผู้ถือหุ้นของบริษัทฯ ครั้งที่ 1/2559 ได้มีมติอนุมัติให้บริษัทฯ ออกและเสนอขายหุ้นกู้แปลงสภาพ มูลค่าไม่เกิน 130 ล้านดอลลาร์สหรัฐอเมริกา หรือในเงินสกุลอื่นในจำนวนเทียบเท่า และมีมติอนุมัติการเพิ่มทุนจดทะเบียนของบริษัทฯ เพื่อรองรับการใช้สิทธิแปลงสภาพของหุ้นกู้แปลงสภาพดังกล่าว และเมื่อวันที่ 1 สิงหาคม 2559 บริษัทฯ ได้ออกหุ้นกู้แปลงสภาพดังกล่าว ให้แก่ผู้ลงทุนในต่างประเทศโดยเฉพาะเจาะจง (Private Placement) ซึ่งได้แก่ JTrust Asia Pte. Ltd. ซึ่งเป็นกิจการที่เกี่ยวข้องกันตามที่กล่าวไว้ในหมายเหตุ 7 ตามที่สำนักงานคณะกรรมการกำกับหลักทรัพย์และตลาดหลักทรัพย์ได้อนุญาตให้บริษัทฯ เสนอขายหุ้นกู้แปลงสภาพดังกล่าวเมื่อวันที่ 27 กรกฎาคม 2559 โดยมีข้อกำหนดและเงื่อนไขหลักของหุ้นกู้แปลงสภาพดังนี้

จำนวนหน่วยหุ้นกู้แปลงสภาพ	1,300 หน่วย
ประเภทหุ้นกู้แปลงสภาพ	หุ้นกู้แปลงสภาพประเภทไม่ค้ำยสิทธิ ไม่มีประกันและไม่มีผู้แทนผู้ถือหุ้น
ราคาหน้าตั๋ว	100,000 เหรียญสหรัฐอเมริกาต่อ 1 หุ้นกู้แปลงสภาพ
วันที่ออกหุ้นกู้แปลงสภาพ	1 สิงหาคม 2559
อายุหุ้นกู้แปลงสภาพ	5 ปี นับจากวันที่ออกหุ้นกู้แปลงสภาพ (1 สิงหาคม 2559 ถึง 1 สิงหาคม 2564)
อัตราดอกเบี้ย	ร้อยละ 5.00 ต่อปี
การชำระดอกเบี้ย	ปีละ 2 ครั้งในวันที่ 1 สิงหาคม และวันที่ 1 กุมภาพันธ์ของทุกปี ตลอดอายุหุ้นกู้ตามที่กำหนดไว้ในข้อกำหนดสิทธิ ในกรณีที่ตรงกับวันหยุดราชการ จะเลื่อนไปเป็นวันทำการถัดไป
การไถ่ถอน ณ วันหมดอายุ หุ้นกู้แปลงสภาพ	ผู้ถือหุ้นกู้แปลงสภาพมีทางเลือก 2 ทางคือ ก) ไถ่ถอนเป็นเงินสดทั้งจำนวน ข) ไถ่ถอนด้วยการแปลงสภาพเป็นหุ้นสามัญ
การไถ่ถอนด้วยการแปลงสภาพเป็นหุ้นสามัญ	1 หุ้นกู้แปลงสภาพ (ราคาหน้าตั๋ว 100,000 เหรียญสหรัฐอเมริกา หรือเทียบเท่า 3,540,000 บาท) จะไถ่ถอนโดยการแปลงสภาพเป็นหุ้นสามัญจำนวน 88,500 หุ้น
ราคาแปลงสภาพ	40 บาท ต่อ 1 หุ้นสามัญ
วันแปลงสภาพ	ในวันทำการสุดท้ายของแต่ละไตรมาส
ข้อมูลเพิ่มเติม	บริษัทฯ ได้เข้าทำหนังสือแนบท้ายสัญญาฉบับเดียวกับบริษัทที่เกี่ยวข้องกัน เพื่อป้องกันความเสี่ยงจากอัตราแลกเปลี่ยนของเงินต้นและดอกเบี้ยจากหุ้นกู้แปลงสภาพตามที่กล่าวไว้ในหมายเหตุ 7 ในระหว่างปี 2560 บริษัทฯ ได้ยกเลิกหนังสือแนบท้ายสัญญาตามที่กล่าวไว้ในหมายเหตุ 2.3

เมื่อวันที่ 6 ธันวาคม 2559 ที่ประชุมวิสามัญประจำปีผู้ถือหุ้นของบริษัทฯ ครั้งที่ 2/2559 ได้มีมติอนุมัติให้บริษัทฯ ออกและเสนอขายหุ้นกู้แปลงสภาพ มูลค่าไม่เกิน 70 ล้านดอลลาร์สหรัฐอเมริกา หรือในเงินสกุลอื่นในจำนวนเทียบเท่า โดยอนุมัติให้แก่ JTrust Asia Pte. Ltd. ในจำนวนไม่เกิน 50 ล้านดอลลาร์สหรัฐอเมริกาและอนุมัติให้แก่ Creation Investments Sri Lanka LLC. ในจำนวนไม่เกิน 20 ล้านดอลลาร์สหรัฐอเมริกาคตามลำดับ นอกจากนี้ที่ประชุมมีมติอนุมัติการเพิ่มทุนจดทะเบียนของบริษัทฯ เพื่อรองรับการใช้สิทธิแปลงสภาพของหุ้นกู้แปลงสภาพดังกล่าว

เมื่อวันที่ 20 มีนาคม 2560 บริษัทฯ ได้ออกหุ้นกู้แปลงสภาพดังกล่าว ให้แก่ผู้ลงทุนในต่างประเทศโดยเฉพาะเจาะจง (Private Placement) ซึ่งได้แก่ JTrust Asia Pte. Ltd. ซึ่งเป็นบริษัทที่เกี่ยวข้องกันตามที่กล่าวไว้หมายเหตุ 7 ตามที่สำนักงานคณะกรรมการกำกับหลักทรัพย์และตลาดหลักทรัพย์ได้อนุญาตให้บริษัทฯ เสนอขายหุ้นกู้แปลงสภาพดังกล่าวเมื่อวันที่ 27 มกราคม 2560 โดยมีข้อกำหนดและเงื่อนไขหลักของหุ้นกู้แปลงสภาพดังนี้

จำนวนหน่วยหุ้นกู้แปลงสภาพ	500 หน่วย
ประเภทหุ้นกู้แปลงสภาพ	หุ้นกู้แปลงสภาพประเภทไม่ค้ำยสิทธิ ไม่มีประกันและไม่มีผู้แทนผู้ถือหุ้น
ราคาหน้าตั๋ว	100,000 เหรียญสหรัฐอเมริกาคต่อ 1 หุ้นกู้แปลงสภาพ
วันที่ออกหุ้นกู้แปลงสภาพ	20 มีนาคม 2560
อายุหุ้นกู้แปลงสภาพ	3 ปี นับจากวันที่ออกหุ้นกู้แปลงสภาพ (20 มีนาคม 2560 ถึง 20 มีนาคม 2563)
อัตราดอกเบี้ย	ร้อยละ 5.00 ต่อปี
การชำระดอกเบี้ย	ปีละ 2 ครั้งในวันที่ 20 มีนาคม และวันที่ 20 กันยายน ของทุกปี ตลอดอายุหุ้นกู้ตามที่กำหนดไว้ในข้อกำหนดสิทธิ ในกรณีตรงกับวันหยุดราชการ จะเลื่อนไปเป็นวันทำการถัดไป
การไถ่ถอน ณ วันหมดอายุ หุ้นกู้แปลงสภาพ	ผู้ถือหุ้นกู้แปลงสภาพมีทางเลือก 2 ทางคือ ก) ไถ่ถอนเป็นเงินสดทั้งจำนวน ข) ไถ่ถอนด้วยการแปลงสภาพเป็นหุ้นสามัญ
การไถ่ถอนด้วยการแปลงสภาพเป็นหุ้นสามัญ	1 หุ้นกู้แปลงสภาพ (ราคาหน้าตั๋ว 100,000 เหรียญสหรัฐอเมริกาคหรือเทียบเท่า 3,465,480 บาท) จะไถ่ถอนโดยการแปลงสภาพเป็นหุ้นสามัญจำนวน 49,507 หุ้น
ราคาแปลงสภาพ	70 บาท ต่อ 1 หุ้นสามัญ
วันแปลงสภาพ	ในวันทำการสุดท้ายของแต่ละเดือน

เมื่อวันที่ 30 มีนาคม 2560 บริษัทฯ ได้ออกหุ้นกู้แปลงสภาพดังกล่าว ให้แก่ผู้ลงทุนในต่างประเทศโดยเฉพาะเจาะจง (Private Placement) ซึ่งได้แก่ Creation Investments Sri Lanka LLC. ซึ่งเป็นบริษัทที่เกี่ยวข้องกันตามที่กล่าวไว้ในหมายเหตุ 7 ตามที่สำนักงานคณะกรรมการกำกับหลักทรัพย์และตลาดหลักทรัพย์ได้อนุญาตให้บริษัทฯ เสนอขายหุ้นกู้แปลงสภาพดังกล่าวเมื่อวันที่ 27 มกราคม 2560 โดยมีข้อกำหนดและเงื่อนไขหลักของหุ้นกู้แปลงสภาพดังนี้

จำนวนหน่วยหุ้นกู้แปลงสภาพ	200 หน่วย
ประเภทหุ้นกู้แปลงสภาพ	หุ้นกู้แปลงสภาพประเภทไม่ค้ำประกัน ไม่มีประกันและไม่มีผู้แทนผู้ถือหุ้น
ราคาหน้าตั๋ว	100,000 เหรียญสหรัฐอเมริกาต่อ 1 หุ้นกู้แปลงสภาพ
วันที่ออกหุ้นกู้แปลงสภาพ	30 มีนาคม 2560
อายุหุ้นกู้แปลงสภาพ	3 ปี นับจากวันที่ออกหุ้นกู้แปลงสภาพ (30 มีนาคม 2560 ถึง 30 มีนาคม 2563)
อัตราดอกเบี้ย	ร้อยละ 5.00 ต่อปี
การชำระดอกเบี้ย	ปีละ 2 ครั้ง ในวันที่ 30 มีนาคม และวันที่ 30 กันยายน ของทุกปี ตลอดอายุหุ้นกู้ตามที่กำหนดไว้ในข้อกำหนดสิทธิ ในกรณีที่ตรงกับวันหยุดราชการ จะเลื่อนไปเป็นวันทำการถัดไป
การไถ่ถอน ณ วันหมดอายุ หุ้นกู้แปลงสภาพ	ผู้ถือหุ้นกู้แปลงสภาพมีทางเลือก 2 ทางคือ ก) ไถ่ถอนเป็นเงินสดทั้งจำนวน ข) ไถ่ถอนด้วยการแปลงสภาพเป็นหุ้นสามัญ
การไถ่ถอนด้วยการแปลงสภาพเป็นหุ้นสามัญ	1 หุ้นกู้แปลงสภาพ (ราคาหน้าตั๋ว 100,000 เหรียญสหรัฐอเมริกาหรือเทียบเท่า 3,465,480 บาท) จะไถ่ถอนโดยการแปลงสภาพเป็นหุ้นสามัญจำนวน 49,507 หุ้น
ราคาแปลงสภาพ	70 บาท ต่อ 1 หุ้นสามัญ
วันแปลงสภาพ	ในวันทำการสุดท้ายของแต่ละเดือน

โดยบริษัทฯ มีภาระที่จะต้องปฏิบัติตามเงื่อนไขหรือข้อจำกัดบางประการตามที่กำหนดไว้ในสัญญาการเสนอขายหุ้นกู้แปลงสภาพ

ณ วันที่ 16 ตุลาคม 2560 สำนักงานคณะกรรมการกำกับหลักทรัพย์และตลาดหลักทรัพย์ (“ก.ล.ต.”) ได้เปิดเผยถึงการกล่าวโทษของ ก.ล.ต.ต่อนายमितซีจี โคโนชิตะ ประธานผู้บริหารและประธานคณะกรรมการบริษัทฯ ต่อกรมสอบสวนคดีพิเศษ (“DSI”) กรณีทุจริต เบียดบังทรัพย์สินของบริษัทฯ และทำบัญชีไม่ถูกต้อง โดยทำธุรกรรมอำพรางผ่านบริษัทที่เกี่ยวข้องในต่างประเทศหลายแห่ง เพื่อให้ผลประโยชน์ของบริษัทฯ สูงเกินความจริง การถูกกล่าวโทษทำให้นายमितซีจี โคโนชิตะ เข้าข่ายมีลักษณะขาดความน่าไว้วางใจในการเป็นกรรมการและผู้บริหารของบริษัทที่ออกหลักทรัพย์และบริษัทจดทะเบียนตามประกาศ ก.ล.ต. จึงไม่สามารถเป็นกรรมการและผู้บริหารของบริษัทที่ออกหลักทรัพย์และบริษัทจดทะเบียนได้ตามพระราชบัญญัติหลักทรัพย์ฯ

ณ วันที่ 19 ตุลาคม 2560 ก.ล.ต. ได้แจ้งเตือนให้บริษัทฯ แก้ไขงบการเงินให้ถูกต้องตรงตามความเป็นจริงโดยเร็ว

ณ วันที่ 9 มกราคม 2561 JTA ได้ดำเนินการฟ้องบริษัทฯ เป็นคดีแพ่ง และในวันที่ 10 มกราคม 2561 JTA ได้ยื่นคำร้องขอฟื้นฟูกิจการของบริษัทต่อศาล ซึ่งเมื่อศาลรับคำร้องขอฟื้นฟูกิจการไว้พิจารณาแล้ว กรณีจะส่งผลให้เกิดสถานะการพักชำระหนี้ (automatic stay) ต่อบริษัทฯ อย่างไรก็ดีวันที่ 16 กุมภาพันธ์ 2561 บริษัทได้ยื่นคำร้องขออนุญาตทำธุรกรรมของบริษัทต่อศาลและศาลได้มีคำสั่งอนุญาตให้บริษัทฯ สามารถชำระหนี้ค่าดอกเบี้ยหุ้นกู้ของบริษัทฯ ได้ ตามที่ได้กล่าวไว้ในหมายเหตุ 48

กลุ่มบริษัทได้ตระหนักถึงความสำคัญของสถานการณ์ข้างต้นและได้พิจารณาร่วมกับที่ปรึกษาทางกฎหมายของกลุ่มบริษัท เกี่ยวกับความเป็นไปได้ของการผิดเงื่อนไขหรือข้อตกลงที่กำหนดไว้ในสัญญาให้สินเชื่อโดยสถาบันทางการเงินและสัญญาเกี่ยวกับหุ้นกู้ รวมถึงจดหมายแจ้งเลิกสัญญาหุ้นกู้แปลงสภาพโดยอ้างเหตุการเข้าใจผิด ขอยกเลิกสัญญาและได้เรียกเงินจำนวนดังกล่าวคืนจากบริษัทฯ ในทันที รวมทั้งได้คัดค้านความที่ได้ฟ้องบริษัทฯ ฝ่ายบริหารและที่ปรึกษาทางกฎหมายของกลุ่มบริษัท เชื่อว่ากลุ่มบริษัทไม่ได้ผิดเงื่อนไขหรือข้อตกลงใดๆ ในสัญญาเหล่านั้นกับทางเจ้าหนี้ และไม่ได้ทำผิดกฎหมายใดๆ ตามที่ถูกกล่าวหาแต่อย่างใด

มาตรฐานการบัญชีฉบับที่ 107 เรื่อง “การแสดงรายการและการเปิดเผยข้อมูลสำหรับเครื่องมือทางการเงิน” กำหนดให้กิจการที่ออกหุ้นกู้แปลงสภาพต้องแสดงองค์ประกอบของหนี้สินแยกจากส่วนที่เป็นส่วนของผู้ถือหุ้นเพื่อแสดงรายการในงบแสดงฐานะทางการเงิน ดังนั้น ณ วันออกหุ้นกู้แปลงสภาพดังกล่าวบริษัทฯ ได้แยกองค์ประกอบของหนี้สินและองค์ประกอบของส่วนของผู้ถือหุ้นออกจากกัน โดยองค์ประกอบของหนี้สินนั้นได้คำนวณจากกระแสเงินสดของเงินต้นและดอกเบี้ยที่ต้องจ่ายในอนาคตคิดลดด้วย อัตราดอกเบี้ยในตลาดที่เป็นอยู่ขณะนั้น หุ้นกู้แปลงสภาพ - องค์ประกอบที่เป็นทุนคือผลต่างระหว่างราคาตามบัญชีของหุ้นกู้แปลงสภาพหักด้วยส่วนที่เป็นองค์ประกอบของหนี้สิน

หุ้นกู้แปลงสภาพส่วนที่เป็นหนี้สินแสดงด้วยราคาทุนตัดจำหน่ายจนกว่าจะมีการแปลงสภาพเป็นหุ้นสามัญ หรือครบอายุการชำระคืนของหุ้นกู้ หุ้นกู้แปลงสภาพส่วนที่เป็นทุนซึ่งกำหนดขึ้น ณ วันที่ออกหุ้นกู้จะไม่มีการเปลี่ยนแปลงในรอบระยะเวลาบัญชีถัดไป

เงินสดรับสุทธิจากการออกหุ้นกู้แปลงสภาพจะถูกแบ่งส่วนระหว่างส่วนของหนี้สินและส่วนของเจ้าของ ส่วนของหนี้สินจะถูกแสดงรายการด้วยมูลค่าบัญชี ณ วันเริ่มแรกของหนี้สินที่ไม่รวมสิทธิในการแปลงสภาพหนี้สินเป็นส่วนของเจ้าของของบริษัท

	(หน่วย: พันบาท)	
	2560	2559
ยอดคงเหลือ ณ วันที่ 1 มกราคม	4,516,330	-
มูลค่าจากการออกหุ้นกู้แปลงสภาพ	2,425,351	4,521,832
ต้นทุนทางตรง	(3,409)	(5,996)
เงินสดรับสุทธิ	2,421,942	4,515,836
ต้นทุนทางตรงตัดจ่าย	2,064	494
กำไรจากอัตราแลกเปลี่ยน	(407,422)	-
ยอดคงเหลือ ณ วันที่ 31 ธันวาคม	6,532,914	4,516,330
แสดงอยู่ในงบแสดงฐานะทางการเงินดังนี้		
หุ้นกู้แปลงสภาพ - องค์กรประกอบที่เป็นหนี้สิน	6,473,456	4,506,287
หุ้นกู้แปลงสภาพ - องค์กรประกอบที่เป็นทุน	59,458	10,043
ยอดคงเหลือ ณ วันที่ 31 ธันวาคม	6,532,914	4,516,330

### 31. เงินรับล่วงหน้าจากการออกหุ้นกู้แปลงสภาพ

ณ วันที่ 31 ธันวาคม 2559 ยอดคงเหลือดังกล่าวเป็นเงินรับล่วงหน้าที่ได้รับจาก JTrust Asia Pte. Ltd. และ Creation Investments Sri Lanka LLC. เป็นจำนวนเงิน 13 ล้านดอลลาร์สหรัฐอเมริกาหรือประมาณ 465.80 ล้านบาท เพื่อซื้อหุ้นกู้แปลงสภาพซึ่งได้รับอนุมัติจากที่ประชุมวิสามัญผู้ถือหุ้นของบริษัทฯ ในระหว่างปีปัจจุบันบริษัทฯ ได้ดำเนินการออกหุ้นกู้แปลงสภาพให้กับผู้ลงทุนแล้วตามที่กล่าวไว้ในหมายเหตุ 30

### 32. สำรองผลประโยชน์ระยะยาวของพนักงาน

จำนวนเงินสำรองผลประโยชน์ระยะยาวของพนักงานซึ่งเป็นเงินชดเชยพนักงานเมื่อออกจากงานแสดงได้ดังนี้

	(หน่วย: พันบาท)	
	งบการเงินรวม/งบการเงินเฉพาะกิจการ	
	2560	2559
<b>สำรองผลประโยชน์ระยะยาวของพนักงานต้นปี</b>	8,721	7,480
ส่วนที่รับรู้ในกำไรหรือขาดทุน:		
ต้นทุนบริการในปัจจุบัน	3,398	3,209
ต้นทุนดอกเบี้ย	193	158
ส่วนที่รับรู้ในกำไรขาดทุนเบ็ดเสร็จอื่น:		
(กำไร) ขาดทุนจากการประมาณการตาม		
หลักคณิตศาสตร์ประกันภัย		
ส่วนที่เกิดจากการเปลี่ยนแปลงข้อสมมติด้าน		
ประชากรศาสตร์	-	4,171
ส่วนที่เกิดจากการเปลี่ยนแปลงข้อสมมติทางการเงิน	-	(1,477)
ส่วนที่เกิดจากการปรับปรุงจากประสบการณ์	-	(3,056)
ผลประโยชน์ที่จ่ายในระหว่างปี	(544)	(1,764)
<b>สำรองผลประโยชน์ระยะยาวของพนักงานปลายปี</b>	<b>11,768</b>	<b>8,721</b>

ค่าใช้จ่ายเกี่ยวกับผลประโยชน์ระยะยาวของพนักงานรับรู้ในรายการต่อไปนี้ในส่วนของกำไรหรือขาดทุน

	(หน่วย: พันบาท)	
	งบการเงินรวม/งบการเงินเฉพาะกิจการ	
	2560	2559
ค่าใช้จ่ายในการบริหาร	3,591	3,367

บริษัทฯ คาดว่าจะจ่ายชำระผลประโยชน์ระยะยาวของพนักงานภายใน 1 ปีข้างหน้า เป็นจำนวนประมาณ 1.8 ล้านบาท (2559: 1.3 ล้านบาท)

ณ วันที่ 31 ธันวาคม 2560 ระยะเวลาเฉลี่ยถ่วงน้ำหนักในการจ่ายชำระผลประโยชน์ระยะยาวของพนักงานของบริษัทฯ ประมาณ 21.9 ปี (2559: 22.8 ปี)



สมมติฐานที่สำคัญในการประมาณการตามหลักคณิตศาสตร์ประกันภัย ณ วันประเมินสรุปได้ดังนี้

(หน่วย: ร้อยละต่อปี)

	งบการเงินรวม/งบการเงินเฉพาะกิจการ	
	2560	2559
อัตราคิดลด	2.2	2.2
อัตราการขึ้นเงินเดือน	1.8 - 4.4	1.8 - 4.4
อัตราการเปลี่ยนแปลงในจำนวนพนักงาน	9.0 - 22.0	9.0 - 22.0

ผลกระทบของการเปลี่ยนแปลงสมมติฐานที่สำคัญต่อมูลค่าปัจจุบันของภาระผูกพันผลประโยชน์ระยะยาวของพนักงาน ณ วันที่ 31 ธันวาคม 2560 และ 2559 สรุปได้ดังนี้

(หน่วย: ล้านบาท)

	งบการเงินรวม/งบการเงินเฉพาะกิจการ			
	2560		2559	
	เพิ่มขึ้น 1.0%	ลดลง 1.0%	เพิ่มขึ้น 1.0%	ลดลง 1.0%
อัตราคิดลด	(0.66)	0.75	(0.53)	0.60
อัตราการขึ้นเงินเดือน	0.85	(0.76)	0.59	(0.53)
อัตราการเปลี่ยนแปลงในจำนวนพนักงาน	(0.75)	0.78	(0.60)	0.63

### 33. ทุนเรือนหุ้น

#### 33.1 มติที่ประชุมสามัญประจำปีผู้ถือหุ้น

เมื่อวันที่ 26 เมษายน 2560 ที่ประชุมสามัญประจำปีผู้ถือหุ้นของบริษัทฯ ได้มีมติอนุมัติการจ่ายเงินปันผลจากผลการดำเนินงานประจำปี 2559 โดยจ่ายเงินปันผลให้แก่ผู้ถือหุ้นของบริษัทฯ เป็นจำนวนเงินไม่เกิน 418.00 ล้านบาท คิดเป็นอัตราหุ้นละ 0.2740 บาท โดยมีกำหนดการจ่ายเงินปันผลดังกล่าวในวันที่ 25 พฤษภาคม 2560

#### 33.2 การเพิ่มทุนจากการใช้สิทธิตามใบสำคัญแสดงสิทธิ

ในระหว่างปีปัจจุบัน บริษัทฯ ได้รับเงินจากการใช้สิทธิตามใบสำคัญแสดงสิทธิที่จะซื้อหุ้นสามัญจำนวนรวม 0.76 ล้านบาท ตามรายละเอียดดังนี้

	จำนวนใบสำคัญ			
	แสดงสิทธิ	จำนวนหุ้นสามัญ	ราคาใช้สิทธิ	จำนวนเงิน
	(หน่วย)	(หุ้น)	(บาทต่อหุ้น)	(ล้านบาท)
GL-W4	19,036	19,036	40	0.76

### 33.3 รายการกระทบบยอดจำนวนหุ้นสามัญ

ในระหว่างปีปัจจุบันจำนวนหุ้นสามัญ ทุนชำระแล้วและส่วนเกินมูลค่าหุ้นสามัญของบริษัทฯมีการเปลี่ยนแปลงดังนี้

	จำนวนหุ้น (พันหุ้น)	ทุนชำระแล้ว (พันบาท)	ส่วนเกินมูลค่า หุ้นสามัญ (พันบาท)
<b>หุ้นสามัญที่ออกและชำระแล้ว</b>			
ณ วันต้นปี	1,525,510	762,755	5,191,560
เพิ่มทุนจากการใช้สิทธิตามใบสำคัญแสดงสิทธิ	28	14	1,113
ณ วันปลายปี	1,525,538	762,769	5,192,673

### 34. ใบสำคัญแสดงสิทธิ

ณ วันที่ 31 ธันวาคม 2560 ยอดคงเหลือของใบสำคัญแสดงสิทธิซื้อหุ้นสามัญซึ่งออกโดยบริษัทฯมีรายละเอียดดังนี้

ประเภท	วันที่ออก	จำนวนใบสำคัญ	อายุใบสำคัญ	ราคาใช้สิทธิ	อัตราการใช้สิทธิ		
ใบสำคัญแสดงสิทธิ	ออกให้แก่	ใบสำคัญแสดงสิทธิ	แสดงสิทธิที่ออกในครั้งแรก	ราคาเสนอขาย	แสดงสิทธิ	ต่อ 1 หน่วยใบสำคัญแสดงสิทธิ	
GL-W4	ผู้ถือหุ้นเดิม	2 สิงหาคม 2559	165,098,969	-	2 ปี	40 บาท	1 หุ้นสามัญ

จำนวนใบสำคัญแสดงสิทธิที่จะซื้อหุ้นสามัญของบริษัทฯในระหว่างปีมีการเปลี่ยนแปลงดังนี้

ประเภท	จำนวนใบสำคัญแสดงสิทธิคงเหลือ ณ วันที่	จำนวนใบสำคัญแสดงสิทธิที่มีการออก	จำนวนใบสำคัญแสดงสิทธิที่มีการใช้สิทธิ	จำนวนใบสำคัญแสดงสิทธิคงเหลือ ณ วันที่
แสดงสิทธิ	1 มกราคม 2560	ในระหว่างปี	ในระหว่างปี	31 ธันวาคม 2560
GL-W4	164,965,117	-	19,036	164,946,081

### 35. เงินปันผล

เงินปันผลที่ประกาศจ่ายในไตรมาสที่ 2 ปี 2560 ประกอบด้วย

เงินปันผล	อนุมัติโดย	เงินปันผลจ่าย (พันบาท)	เงินปันผลจ่ายต่อหุ้น (บาท)
เงินปันผลจากผลการดำเนินงานปี 2559	ที่ประชุมสามัญประจำปีผู้ถือหุ้น เมื่อวันที่ 26 เมษายน 2560	415,088	0.2740
รวมเงินปันผลที่จ่ายในปี 2560		415,088	0.2740

เงินปันผลที่ประกาศจ่ายในไตรมาสที่ 2 ปี 2559 ประกอบด้วย

เงินปันผล	อนุมัติโดย	เงินปันผลจ่าย (พันบาท)	เงินปันผลจ่ายต่อหุ้น (บาท)
เงินปันผลจากผลการดำเนินงานปี 2558	ที่ประชุมสามัญประจำปีผู้ถือหุ้น เมื่อวันที่ 28 เมษายน 2559	231,240	0.1560
รวมเงินปันผลที่จ่ายในปี 2559		231,240	0.1560

**36. ตำราองตามกฎหมาย**

ภายใต้บทบัญญัติของมาตรา 116 แห่งพระราชบัญญัติบริษัทมหาชนจำกัด พ.ศ. 2535 บริษัทฯ ต้องจัดสรรกำไรสุทธิประจำปีส่วนหนึ่งไว้เป็นทุนสำรองไม่น้อยกว่าร้อยละ 5 ของกำไรสุทธิประจำปี หักด้วยยอดขาดทุนสะสมยกมา (ถ้ามี) จนกว่าทุนสำรองนี้จะมีจำนวนไม่น้อยกว่าร้อยละ 10 ของทุนจดทะเบียน ตำราองตามกฎหมายดังกล่าวไม่สามารถนำไปจ่ายเงินปันผลได้ ในปัจจุบัน บริษัทฯ ได้จัดสรรตำราองตามกฎหมายไว้ครบถ้วนแล้ว

**37. รายได้อื่นที่เกี่ยวข้องกับการให้บริการสินเชื่อเช่าซื้อ**

รายได้อื่นที่เกี่ยวข้องกับการให้บริการสินเชื่อเช่าซื้อประกอบด้วยค่าปรับจากการชำระค่างวดล่าช้า รายได้นี้สูญที่ได้รับคืน รายได้จากการขายหนี้สูญและค่าธรรมเนียมอื่นที่เกี่ยวข้องกับการให้บริการสินเชื่อเช่าซื้อ

**38. รายได้อื่นที่เกี่ยวข้องกับการให้บริการสินเชื่อรายย่อย**

รายได้อื่นที่เกี่ยวข้องกับการให้บริการสินเชื่อรายย่อยประกอบด้วยค่าจัดการด้านเอกสารและค่าธรรมเนียมอื่นที่เกี่ยวข้องกับการให้บริการสินเชื่อรายย่อย

**39. ค่าใช้จ่ายตามลักษณะ**

รายการค่าใช้จ่ายแบ่งตามลักษณะ ประกอบด้วย รายการค่าใช้จ่ายที่สำคัญ ดังต่อไปนี้

	(หน่วย: พันบาท)			
	งบการเงินรวม		งบการเงินเฉพาะกิจการ	
	2560	2559	2560	2559
เงินเดือนและค่าแรงและผลประโยชน์อื่นของพนักงาน	712,718	542,746	395,230	334,465
ค่าบริการทำสัญญา	8,202	30,831	6,007	28,174
ค่าใช้จ่ายในการติดตามหนี้	20,509	21,517	17,897	18,938
ค่าเสื่อมราคา	41,576	36,614	17,503	17,208
ค่าตัดจำหน่าย	9,154	6,858	2,720	1,866
ค่าธรรมเนียมงานทะเบียน	13,406	14,451	5,255	5,955
ค่าเช่า	38,872	36,663	5,080	4,508
ค่าธรรมเนียมวิชาชีพ	51,797	32,821	17,128	3,877

#### 40. ภาษีเงินได้

ค่าใช้จ่ายภาษีเงินได้สำหรับปีสิ้นสุดวันที่ 31 ธันวาคม 2560 และ 2559 สรุปได้ดังนี้

	(หน่วย: พันบาท)			
	งบการเงินรวม		งบการเงินเฉพาะกิจการ	
	2560	2559	2560	2559
<b>ภาษีเงินได้ปัจจุบัน:</b>				
ภาษีเงินได้นิติบุคคลสำหรับปี	166,686	174,687	90,104	91,918
<b>ภาษีเงินได้รอการตัดบัญชี:</b>				
ภาษีเงินได้รอการตัดบัญชีจากการเกิดผลแตกต่างชั่วคราวและการกลับรายการผลแตกต่างชั่วคราว	(14,313)	27,345	(8,651)	27,082
<b>ค่าใช้จ่ายภาษีเงินได้ที่แสดงอยู่ในงบกำไรขาดทุนเบ็ดเสร็จ</b>	<b>152,373</b>	<b>202,032</b>	<b>81,453</b>	<b>119,000</b>

จำนวนภาษีเงินได้ที่เกี่ยวข้องกับส่วนประกอบแต่ละส่วนของกำไรขาดทุนเบ็ดเสร็จอื่นสำหรับปีสิ้นสุดวันที่ 31 ธันวาคม 2560 และ 2559 สรุปได้ดังนี้

	(หน่วย: พันบาท)			
	งบการเงินรวม		งบการเงินเฉพาะกิจการ	
	2560	2559	2560	2559
ภาษีเงินได้รอการตัดบัญชีที่เกี่ยวข้องกับผลขาดทุนจากการประมาณการตามหลักคณิตศาสตร์				
ประกันภัย	-	73	-	73
<b>รวม</b>	<b>-</b>	<b>73</b>	<b>-</b>	<b>73</b>

รายการกระทบยอดระหว่างกำไรทางบัญชีกับค่าใช้จ่ายภาษีเงินได้มีดังนี้

	(หน่วย: พันบาท)			
	งบการเงินรวม		งบการเงินเฉพาะกิจการ	
	2560	2559	2560	2559
	(ปรับปรุงใหม่)	(ปรับปรุงใหม่)		
กำไร(ขาดทุน)ทางบัญชีก่อนภาษีเงินได้นิติบุคคล	(1,454,677)	1,031,073	(1,596,812)	600,927
อัตราภาษีเงินได้นิติบุคคล	ร้อยละ 17-25	ร้อยละ 17-25	ร้อยละ 20	ร้อยละ 20
กำไร(ขาดทุน)ทางบัญชีก่อนภาษีเงินได้นิติบุคคลคูณอัตราภาษี	(245,371)	243,546	(319,362)	120,185
ผลกระทบทางภาษีของค่าใช้จ่ายและรายได้ที่				
ไม่สามารถนำมาบวก (หัก) ทางภาษีได้	408,694	(25,008)	400,815	(1,185)
อื่นๆ	(10,950)	(16,506)	-	-
<b>รวมค่าใช้จ่ายภาษีเงินได้ที่แสดงอยู่ในงบกำไรขาดทุนเบ็ดเสร็จ</b>	<b>152,373</b>	<b>202,032</b>	<b>81,453</b>	<b>119,000</b>

ส่วนประกอบของสินทรัพย์ภายใต้การตัดบัญชีและหนี้สินภายใต้การตัดบัญชี ประกอบด้วยรายการดังต่อไปนี้

(หน่วย: พันบาท)

	งบการเงินรวม		งบการเงินเฉพาะกิจการ	
	2560	2559	2560	2559
<b>สินทรัพย์ภายใต้การตัดบัญชี</b>				
ค่าเผื่อหนี้สงสัยจะสูญ	57,897	48,815	47,992	40,238
ค่าเผื่อมูลค่าลดลงของสินทรัพย์รอการขาย	3,279	3,132	1,677	3,026
สำรองผลประโยชน์ระยะยาวของพนักงาน	2,357	1,744	2,357	1,744
ขาดทุนสะสมยกมา	11,208	5,575	-	-
อื่น ๆ	640	173	-	9
<b>รวม</b>	<b>75,381</b>	<b>59,439</b>	<b>52,026</b>	<b>45,017</b>
<b>หนี้สินภายใต้การตัดบัญชี</b>				
ค่านายหน้ารอตัดบัญชี	11,676	10,269	11,676	10,269
ค่าเสื่อมราคาสะสมและค่าตัดจำหน่าย	2,191	3,140	-	-
ค่าใช้จ่ายในการออกหุ้นกู้แปลงสภาพ- องค์ประกอบของหนี้สิน	1,355	1,100	1,355	1,100
ค่าใช้จ่ายในการออกหุ้นกู้แปลงสภาพ- องค์ประกอบที่เป็นทุน	17	3	17	3
ค่าใช้จ่ายในการออกหุ้นกู้	6,015	9,404	6,015	9,404
รายได้ดอกเบี้ยค้างรับจากลูกหนี้ NPLs	4,219	-	-	-
อื่น ๆ	71	-	71	-
<b>รวม</b>	<b>25,544</b>	<b>23,916</b>	<b>19,134</b>	<b>20,776</b>
<b>สินทรัพย์ภายใต้การตัดบัญชี - สุทธิ</b>	<b>49,837</b>	<b>35,523</b>	<b>32,892</b>	<b>24,241</b>
แสดงอยู่ในงบแสดงฐานะทางการเงินดังนี้				
สินทรัพย์ภายใต้การตัดบัญชี	53,063	35,523	32,892	24,241
หนี้สินภายใต้การตัดบัญชี	(3,226)	-	-	-
<b>สินทรัพย์ภายใต้การตัดบัญชี - สุทธิ</b>	<b>49,837</b>	<b>35,523</b>	<b>32,892</b>	<b>24,241</b>

#### 41. กำไรต่อหุ้น

กำไรต่อหุ้นขั้นพื้นฐานคำนวณโดยหารกำไรสำหรับปีที่เป็นของผู้ถือหุ้นของบริษัทฯ (ไม่รวมกำไรขาดทุนเบ็ดเสร็จอื่น) ด้วยจำนวนถัวเฉลี่ยถ่วงน้ำหนักของหุ้นสามัญที่ออกอยู่ในระหว่างปี

กำไรต่อหุ้นปรับลดคำนวณโดยหารกำไรสำหรับปีที่เป็นของผู้ถือหุ้นของบริษัทฯ (ไม่รวมกำไรขาดทุนเบ็ดเสร็จอื่น) ด้วยผลรวมของจำนวนถัวเฉลี่ยถ่วงน้ำหนักของหุ้นสามัญที่ออกอยู่ในระหว่างปีกับจำนวนถัวเฉลี่ยถ่วงน้ำหนักของหุ้นสามัญที่บริษัทฯ อาจต้องออกเพื่อแปลงหุ้นสามัญเทียบเท่าปรับลดทั้งสิ้นให้เป็นหุ้นสามัญ โดยสมมติว่าได้มีการแปลงเป็นหุ้นสามัญ ณ วันต้นปีหรือ ณ วันออกหุ้นสามัญเทียบเท่า

กำไรต่อหุ้นขั้นพื้นฐานและกำไรต่อหุ้นปรับลด แสดงการคำนวณ ได้ดังนี้

	งบการเงินรวม					
	กำไร (ขาดทุน) สำหรับปี		จำนวนหุ้นสามัญ ถัวเฉลี่ยถ่วงน้ำหนัก		กำไรต่อหุ้น	
	2560 (ปรับปรุงใหม่) พันบาท	2559 (ปรับปรุงใหม่) พันบาท	2560 (ปรับปรุงใหม่) พันหุ้น	2559 (ปรับปรุงใหม่) พันหุ้น	2560 (ปรับปรุงใหม่) บาท	2559 (ปรับปรุงใหม่) บาท
<b>กำไรต่อหุ้นขั้นพื้นฐาน</b>						
กำไร (ขาดทุน) สำหรับปี	(1,603,211)	830,066	1,525,535	1,525,423	(1.051)	0.544
<b>ผลกระทบของหุ้นสามัญ เทียบเท่าปรับลด</b>						
GL-W4	-	-	-	12,472		
<b>กำไรต่อหุ้นปรับลด</b>						
กำไร (ขาดทุน) ที่เป็นของ ผู้ถือหุ้นสามัญสมมติว่า มีการใช้สิทธิซื้อหุ้นสามัญ	(1,603,211)	830,066	1,525,535	1,537,895	(1.051)	0.540

	งบการเงินเฉพาะกิจการ					
	กำไร (ขาดทุน) สำหรับปี		จำนวนหุ้นสามัญ		กำไรต่อหุ้น	
			ถัวเฉลี่ยถ่วงน้ำหนัก			
	2560	2559	2560	2559	2560	2559
พันบาท	พันบาท	พันหุ้น	พันหุ้น	บาท	บาท	
<b>กำไรต่อหุ้นขั้นพื้นฐาน</b>						
กำไร (ขาดทุน) สำหรับปี	(1,678,265)	481,927	1,525,535	1,525,423	(1.100)	0.316
<b>ผลกระทบของหุ้นสามัญ</b>						
<b>เทียบเท่าปรับลด</b>						
GL-W4	-	-	-	12,472		
<b>กำไรต่อหุ้นปรับลด</b>						
กำไร (ขาดทุน) ที่เป็นของ ผู้ถือหุ้นสามัญสมมติว่า มีการใช้สิทธิซื้อหุ้นสามัญ	(1,678,265)	481,927	1,525,535	1,537,895	(1.100)	0.313

อย่างไรก็ตาม ไม่มีการคำนวณกำไรต่อหุ้นปรับลดสำหรับ GL-W4 และหุ้นที่แปลงสภาพสำหรับปีสิ้นสุดวันที่ 31 ธันวาคม 2560 เนื่องจากกำไรต่อหุ้นปรับลดกลับเป็นปรับเพิ่ม

#### 42. ข้อมูลทางการเงินจำแนกตามส่วนงาน

ข้อมูลส่วนงานดำเนินงานที่นำเสนอนี้สอดคล้องกับรายงานภายในของบริษัทฯ ที่ผู้มีอำนาจตัดสินใจสูงสุดด้านการดำเนินงานได้รับและสอบถามอย่างสม่ำเสมอเพื่อใช้ในการตัดสินใจในการจัดสรรทรัพยากรให้กับส่วนงานและประเมินผลการดำเนินงานของส่วนงาน ทั้งนี้ผู้มีอำนาจตัดสินใจสูงสุดด้านการดำเนินงานของบริษัทคือคณะกรรมการบริษัท

เพื่อวัตถุประสงค์ในการบริหารงาน บริษัทฯ และบริษัทย่อยจัดโครงสร้างองค์กรเป็นหน่วยธุรกิจตามประเภทของบริการ บริษัทฯ และบริษัทย่อยมีส่วนงานที่รายงานทั้งสิ้น 5 ส่วนงาน

- ส่วนงานธุรกิจให้บริการสินเชื่อเช่าซื้อ และสินเชื่อแก่ผู้บริโภคโดยมีสินทรัพย์ค้ำประกัน
- ส่วนงานธุรกิจการบริหารสินเชื่อแก่ธุรกิจและจัดการเงินลงทุนอื่น
- ส่วนงานธุรกิจที่ปรึกษาด้านธุรกิจ
- ส่วนงานธุรกิจสินเชื่อรายย่อย
- ส่วนงานธุรกิจสินเชื่อเพื่อผู้บริโภครายย่อยภายใต้การจัดการสินเชื่อร่วมทางการเงิน

บริษัทฯ และบริษัทย่อยไม่มีการรวมส่วนงานดำเนินงานเป็นส่วนงานที่รายงานข้างต้น

ผู้มีอำนาจตัดสินใจสูงสุดสอบถามผลการดำเนินงานของแต่ละหน่วยธุรกิจแยกจากกันเพื่อวัตถุประสงค์ในการตัดสินใจเกี่ยวกับการจัดสรรทรัพยากรและการประเมินผลการปฏิบัติงาน บริษัทฯ ประเมินผลการปฏิบัติงานของส่วนงานโดยพิจารณาจากกำไรหรือขาดทุนจากการดำเนินงานสินทรัพย์รวมและหนี้สินรวมซึ่งวัดมูลค่าโดยใช้เกณฑ์เดียวกับที่ใช้ในการวัดกำไรหรือขาดทุนจากการดำเนินงาน สินทรัพย์รวมและหนี้สินรวมในงบการเงิน

การบันทึกบัญชีสำหรับรายการระหว่างส่วนงานที่รายงานเป็นไปในลักษณะเดียวกับการบันทึกบัญชี  
สำหรับรายการธุรกิจกับบุคคลภายนอก

ข้อมูลรายได้และกำไร สิ้นทรัพย์รวมและหนี้สินรวมของส่วนงานของบริษัทฯ และบริษัทย่อยสำหรับ  
ปีสิ้นสุดวันที่ 31 ธันวาคม 2560 และ 2559 มีดังต่อไปนี้

(หน่วย: พันบาท)

	สำหรับปีสิ้นสุดวันที่ 31 ธันวาคม 2560 (ปรับปรุงใหม่)						
	ส่วนงานธุรกิจ ให้บริการสินเชื่อ เข้าซื้อ และ สินเชื่อแก่ ผู้บริโภครโดยมี สินทรัพย์ ค้ำประกัน	ส่วนงานธุรกิจ การบริหาร สินเชื่อแก่ธุรกิจ และจัดการ เงินลงทุนอื่น	ส่วนงานธุรกิจที่ ปรึกษาด้าน ธุรกิจ	ส่วนงานธุรกิจ สินเชื่อรายย่อย	ส่วนงานธุรกิจ สินเชื่อเพื่อ ผู้บริโภครายย่อย ภายใต้การ จัดการสินเชื่อ ร่วมทางการเงิน	รายการที่ ไม่ได้เป็นส่วน	งบการเงินรวม
<b>รายได้</b>							
รายได้จากลูกค้าภายนอก	2,436,543	201,711	37,494	56,605	56,429	-	2,788,782
รายได้อื่น	113,779	47,299	8,072	10,256	10,174	-	189,580
รายได้ระหว่างส่วนงาน	780,835	31,060	24,535	-	-	-	836,430
รวมรายได้	3,331,157	280,070	70,101	66,861	66,603	-	3,814,792
รายการปรับปรุงและตัดรายการ ระหว่างกัน	(780,835)	(31,060)	(24,535)	-	-	-	(836,430)
<b>รวมรายได้-สุทธิ</b>	<b>2,550,322</b>	<b>249,010</b>	<b>45,566</b>	<b>66,861</b>	<b>66,603</b>	-	<b>2,978,362</b>
ค่าใช้จ่ายในการบริการและบริหาร	(911,995)	(97,340)	(21,582)	(22,638)	(91,396)	-	(1,144,951)
หนี้สูญและหนี้สงสัยจะสูญ	(317,727)	-	-	(3,293)	(2,016)	-	(323,036)
ต้นทุนขาย	(757)	-	-	-	-	-	(757)
ค่าใช้จ่ายจากการประมาณการค่าเสื่อม หนี้สงสัยจะสูญของลูกค้าหนี้เงินให้ กู้ยืมภายใต้ข้อพิพาท	-	(603,176)	-	-	-	-	(603,176)
ค่าใช้จ่ายจากการประมาณการค่าเสื่อม หนี้สงสัยจะสูญของลูกค้าหนี้เงินให้ กู้ยืมและดอกเบี้ยค้างรับ	-	(956,641)	-	-	-	-	(956,641)
ขาดทุนจากการจำหน่ายสินทรัพย์หรือ การขาย	(245,351)	-	-	-	-	-	(245,351)
ค่าใช้จ่ายจากการประมาณการค่าเสื่อม หนี้สงสัยจะสูญของลูกค้าหนี้อื่น	(208,884)	-	-	-	-	-	(208,884)
ค่าใช้จ่ายจากการประมาณการค่าเสื่อม หนี้สงสัยจะสูญของสินทรัพย์ หมุนเวียนอื่น	(38,825)	-	-	-	-	-	(38,825)
ค่าใช้จ่ายจากการประมาณการค่าเสื่อม การค้ำของเงินลงทุนใน บริษัทรวม	-	(582,085)	-	-	-	-	(582,085)
ค่าใช้จ่ายจากการประมาณการค่าเสื่อม การค้ำของสัญญาสิทธิพิเศษ	(55,937)	-	-	-	-	-	(55,937)
ส่วนแบ่งกำไรจากเงินลงทุนใน บริษัทรวม	-	-	-	-	-	171,951	171,951
ค่าใช้จ่ายทางการเงิน	-	-	-	-	-	(445,347)	(445,347)
ค่าใช้จ่ายภาษีเงินได้	-	-	-	-	-	(152,373)	(152,373)
<b>กำไร (ขาดทุน) ของส่วนงาน</b>	<b>770,846</b>	<b>(1,990,232)</b>	<b>23,984</b>	<b>40,930</b>	<b>(26,809)</b>	<b>(425,769)</b>	<b>(1,607,050)</b>
<b>สินทรัพย์รวมของส่วนงาน</b>							
การเพิ่มขึ้นของสินทรัพย์ไม่ หมุนเวียนที่ไม่รวมเครื่องมือ ทางการเงินและสินทรัพย์ภาษีเงิน ได้รอตัดบัญชี	59,059	-	2,001	5,701	-	39,778	96,106



## สำหรับปีสิ้นสุดวันที่ 31 ธันวาคม 2559 (ปรับปรุงใหม่)

	ส่วนงานธุรกิจ ให้บริการสินเชื่อ เช่าซื้อ และสินเชื่อ แก่ผู้บริโภคโดยมี สินทรัพย์ ค้ำประกัน	ส่วนงานธุรกิจการ บริหารสินเชื่อแก่ ธุรกิจและจัดการ เงินลงทุนอื่น	ส่วนงานธุรกิจ ที่ปรึกษาด้าน ธุรกิจ	ส่วนงานธุรกิจ สินเชื่อเพื่อผู้บริโภค รายย่อยภายใต้การ จัดการสินเชื่อร่วม ทางการเงิน	รายการที่ ไม่ได้เป็นส่วน	งบการเงินรวม
<b>รายได้</b>						
รายได้จากลูกค้าภายนอก	2,282,233	251,081	63,062	3,175	-	2,599,551
รายได้อื่น	73,659	(1,869)	2,423	14,601	-	88,814
รายได้ระหว่างส่วนงาน	418,408	223,744	14,427	(323)	-	656,256
<b>รวมรายได้</b>	<b>2,774,300</b>	<b>472,956</b>	<b>79,912</b>	<b>17,453</b>	<b>-</b>	<b>3,344,621</b>
รายการปรับปรุงและตัดรายการ ระหว่างกัน	(418,408)	(223,744)	(14,427)	323	-	(656,256)
<b>รวมรายได้-สุทธิ</b>	<b>2,355,892</b>	<b>249,212</b>	<b>65,485</b>	<b>17,776</b>	<b>-</b>	<b>2,688,365</b>
ค่าใช้จ่ายในการบริการและบริหาร หนี้สูญและหนี้สงสัยจะสูญ	(798,110)	(63,695)	-	(25,571)	-	(887,376)
ขาดทุนจากการจำหน่ายสินทรัพย์ รอการขาย	(232,251)	-	-	-	-	(232,251)
ส่วนแบ่งกำไรจากเงินลงทุนใน บริษัทร่วม	-	-	-	-	48,355	48,355
ค่าใช้จ่ายทางการเงิน	-	-	-	-	(272,749)	(272,749)
ค่าใช้จ่ายภาษีเงินได้	-	-	-	-	(202,033)	(202,033)
<b>กำไร (ขาดทุน) ของส่วนงาน สินทรัพย์รวมของส่วนงาน</b>	<b>1,012,261</b>	<b>185,517</b>	<b>65,485</b>	<b>(7,795)</b>	<b>(426,427)</b>	<b>829,041</b>
การเพิ่มขึ้นของสินทรัพย์ไม่ หมุนเวียนที่ไม่รวมเครื่องมือ ทางการเงินและสินทรัพย์ภาษีเงิน ได้รอตัดบัญชี	68,372	-	-	-	5,771	74,143

## ข้อมูลเกี่ยวกับเขตภูมิศาสตร์

รายได้จากลูกค้าภายนอกกำหนดขึ้นตามสถานที่ตั้งของลูกค้า

	(หน่วย: พันบาท)	
	2560	2559
รายได้จากลูกค้าภายนอก		
ประเทศไทย	1,766,544	1,608,594
ประเทศกัมพูชา	693,625	654,016
ประเทศสิงคโปร์ (ปรับปรุงใหม่)	225,744	263,327*
ประเทศไชปรัส (ปรับปรุงใหม่)	7,966	(22,882)*
ประเทศลักเซมเบิร์ก	7,012	9,605
สาธารณรัฐประชาธิปไตยประชาชนลาว	96,806	93,375
ประเทศอินโดนีเซีย	79,482	19,268
สาธารณรัฐแห่งสหภาพเมียนมาร์	80,774	-
ประเทศญี่ปุ่น	20,409	63,062
รวม	<u>2,978,362</u>	<u>2,688,365</u>

\*บริษัทฯ ได้แก้ไขงบการเงินสำหรับปี 2559 ย้อนหลัง โดยไม่รับรู้ดอกเบี้ยรับที่เกี่ยวข้องเป็นรายได้จากลูกค้าในกลุ่มสิงคโปร์และไชปรัส เนื่องจากผลกระทบต่อปี 2558 สำหรับลูกค้าในกลุ่มสิงคโปร์และไชปรัสคิดเป็นจำนวนเงิน 11 ล้านบาท และ 23 ล้านบาทตามลำดับ ซึ่งบริษัทถือว่าไม่เป็นรายการสาระสำคัญ ดังนั้นบริษัทรวมผลกระทบของการแก้ไขรายได้ดอกเบี้ยของปี 2558 มาปรับลดในรายได้ดอกเบี้ยปี 2559 การแก้ไขดังกล่าวส่งผลให้เกิดรายได้ที่ลดลงสำหรับกลุ่มไชปรัสดังตาราง

สินทรัพย์ไม่หมุนเวียน (ไม่รวมเครื่องมือทางการเงิน สินทรัพย์  
ภาษีเงินได้รอตัดบัญชีและเงินลงทุนในบริษัทร่วม)

ประเทศไทย	155,139	120,510
ประเทศกัมพูชา	35,785	106,268
ประเทศสิงคโปร์	36,958	35,335
ประเทศลาว	1,404	2,785
ประเทศอินโดนีเซีย	15,547	5,570
สาธารณรัฐแห่งสหภาพเมียนมาร์	6,688	-
รวม	<u>251,521</u>	<u>270,468</u>

## ข้อมูลเกี่ยวกับลูกค้ารายใหญ่

ในปี 2560 และ 2559 บริษัทฯและบริษัทฯย่อย ไม่มีรายได้จากลูกค้ารายใดที่มีมูลค่าเท่ากับหรือมากกว่าร้อยละ 10 ของรายได้ของกิจการ

#### 43. กองทุนสำรองเลี้ยงชีพ

บริษัทฯ และพนักงาน ได้ร่วมกันจัดตั้งกองทุนสำรองเลี้ยงชีพขึ้นตามพระราชบัญญัติกองทุนสำรองเลี้ยงชีพ พ.ศ. 2530 โดยบริษัทฯ จะจ่ายสมทบเข้ากองทุนเป็นรายเดือนในอัตราร้อยละ 0 - 5 ของเงินเดือนและพนักงานจะจ่ายสมทบในอัตราร้อยละ 0 - 15 ของเงินเดือน กองทุนสำรองเลี้ยงชีพนี้บริหารโดยบริษัทหลักทรัพย์จัดการกองทุน อยูธยา จำกัด และจะจ่ายให้แก่พนักงานเมื่อพนักงานนั้นออกจากงานตามระเบียบว่าด้วยกองทุนของบริษัทฯ ในระหว่างปี 2560 และ 2559 บริษัทฯ ได้จ่ายเงินสมทบกองทุนเป็นจำนวนเงิน 9.2 ล้านบาท และ 8.1 ล้านบาท ตามลำดับ

#### 44. ภาระผูกพัน

##### 44.1 ภาระผูกพันเกี่ยวกับรายจ่ายฝ่ายทุน

ณ วันที่ 31 ธันวาคม 2560 บริษัทฯ มีรายจ่ายฝ่ายทุนจำนวนเงิน 0.02 ล้านดอลลาร์สหรัฐอเมริกาที่เกี่ยวข้องกับการจัดซื้อระบบคอมพิวเตอร์ และจำนวน 0.4 ล้านบาทที่เกี่ยวข้องกับส่วนปรับปรุงอาคารและสถานที่เช่า (2559: 0.01 ล้านบาท)

##### 44.2 ภาระผูกพันเกี่ยวกับสัญญาเช่าและบริการ

บริษัทฯ และบริษัทย่อยได้เข้าทำสัญญาเช่าดำเนินงานที่เกี่ยวข้องกับการเช่าที่ดินและพื้นที่ในอาคารอายุของสัญญามีระยะเวลาตั้งแต่ 1 ถึง 5 ปี

บริษัทฯ และบริษัทย่อยมีจำนวนเงินขั้นต่ำที่ต้องจ่ายในอนาคตทั้งสิ้นภายใต้สัญญาเช่าดำเนินงานที่บอกเลิกไม่ได้ ดังนี้

	งบการเงินรวม			
	2560		2559	
	จ่ายชำระ			
	มากกว่า 1 ปี		มากกว่า 1 ปี	
	ภายใน 1 ปี	แต่ไม่เกิน 5 ปี	ภายใน 1 ปี	แต่ไม่เกิน 5 ปี
พันบาท	20,178	15,616	15,280	13,705
พันเหรียญสหรัฐอเมริกา	114	411	157	36
พันรูปีอินโดนีเซีย	811,087	2,943,360	1,216,631	1,216,631
พันเหรียญสิงคโปร์	126	-	-	-

	งบการเงินเฉพาะกิจการ			
	2560		2559	
	จ่ายชำระ			
	มากกว่า 1 ปี		มากกว่า 1 ปี	
	ภายใน 1 ปี	แต่ไม่เกิน 5 ปี	ภายใน 1 ปี	แต่ไม่เกิน 5 ปี
พันบาท	9,185	8,117	6,851	2,802

#### 44.3 ภาระผูกพันเกี่ยวกับสัญญาให้บริการ

ณ วันที่ 31 ธันวาคม 2560 บริษัทฯมีภาระที่ต้องจ่ายค่าธรรมเนียมที่ปรึกษาการลงทุนในต่างประเทศให้กับบุคคลที่เป็นพนักงานของกิจการที่เกี่ยวข้องกันเป็นจำนวนเงิน 0.01 ล้านดอลลาร์สหรัฐอเมริกา 0.6 ล้านเยน และ 0.2 ล้านบาทต่อเดือน (2559: 0.02 ล้านดอลลาร์สหรัฐอเมริกา 0.6 ล้านเยน และ 0.4 ล้านบาทต่อเดือน) และค่าธรรมเนียม ค่าที่ปรึกษาทางการเงิน 12.15 ล้านบาท (2559: 1.14 ล้านบาท)

#### 44.4 การค้ำประกัน

- 1) ณ วันที่ 31 ธันวาคม 2560 บริษัทฯมีหนังสือค้ำประกันวงเงินกู้ยืมระยะสั้นในรูปแบบของหนังสือแสดงค้ำประกันโดยธนาคารซึ่งออกโดยธนาคารให้แก่บริษัทย่อยในวงเงิน 4.0 ล้านดอลลาร์สหรัฐอเมริกา (2559: 4.0 ล้านดอลลาร์สหรัฐอเมริกา และ 36.6 ล้านบาท)
- 2) ณ วันที่ 31 ธันวาคม 2560 บริษัทฯมีหนังสือค้ำประกันซึ่งออกโดยธนาคารในนามบริษัทฯเหลืออยู่เป็นจำนวน 975.3 ล้านบาท (2559: 1,275.3 ล้านบาท) ซึ่งเกี่ยวเนื่องกับภาระผูกพันทางปฏิบัติบางประการตามปกติธุรกิจของบริษัทฯ ซึ่งประกอบด้วย หนังสือค้ำประกันเพื่อค้ำประกันหุ้นกู้จำนวน 975.0 ล้านบาท (2559: 1,275.0 ล้านบาท) เพื่อค้ำประกันการใช้ไฟฟ้าและการใช้บริการไปรษณีย์จำนวน 0.3 ล้านบาท (2559: 0.3 ล้านบาท)

#### 44.5 สัญญาสิทธิพิเศษ (Exclusive Referral Agreement)

เมื่อวันที่ 26 มิถุนายน 2560 GLF ได้ทำสัญญาสิทธิพิเศษ (Exclusive Referral Agreement) เป็นระยะเวลา 3 ปี (สามารถต่ออายุสัญญาได้โดยอัตโนมัติอีกสองปี เว้นแต่ทั้งสองฝ่ายยินยอมร่วมกันเป็นลายลักษณ์อักษรที่จะไม่ดำเนินการต่ออายุสัญญาภายในหกเดือนก่อนวันหมดอายุสัญญา) กับบริษัทตัวแทนจำหน่ายรถจักรยานยนต์ยี่ห้อฮอนด้าแห่งหนึ่งในประเทศกัมพูชา โดยสัญญาระบุให้สิทธิพิเศษแก่ GLF ในการได้รับอนุญาตเป็นตัวแทนให้บริการสินเชื่อเช่าซื้อรถจักรยานยนต์ฮอนด้าแต่เพียงผู้เดียว GLF จะต้องจ่ายค่าธรรมเนียมในอัตราร้อยละ 3.6 ต่อรถจักรยานยนต์ของฮอนด้าสินเชื่อที่ให้กับลูกค้า

#### 45. ลำดับชั้นของมูลค่ายุติธรรม

ณ วันที่ 31 ธันวาคม 2560 และ 2559 บริษัทฯและบริษัทย่อยมีสินทรัพย์และหนี้สินที่เปิดเผยมูลค่ายุติธรรมแยกแแสดงตามลำดับชั้นของมูลค่ายุติธรรม ดังนี้

(หน่วย: ล้านบาท)

	งบการเงินรวม		
	ณ วันที่ 31 ธันวาคม 2560 (ปรับปรุงใหม่)		
	ระดับ 1	ระดับ 2	ระดับ 3
<b>หนี้สินที่วัดมูลค่าด้วยมูลค่ายุติธรรม</b>			
ตราสารอนุพันธ์			
สัญญาแลกเปลี่ยนอัตราดอกเบี้ย	-	(1)	-
<b>สินทรัพย์ที่เปิดเผยมูลค่ายุติธรรม</b>			
ลูกหนี้เงินให้กู้ยืมระยะยาวและดอกเบี้ยค้างรับ	-	-	40
เงินลงทุนในบริษัทร่วม	-	-	3,564*
เงินลงทุนระยะยาวอื่น			
เงินลงทุนในตราสารหนี้ที่จะถือจนครบกำหนด	-	-	186
เงินลงทุนในบริษัทอื่น	-	65	435
<b>หนี้สินที่เปิดเผยมูลค่ายุติธรรม</b>			
หุ้นกู้	-	1,547	-
หุ้นกู้แปลงสภาพ	-	7,427	-

\* มูลค่าดังกล่าวคำนวณโดยที่ปรึกษาทางการเงินโดยใช้วิธีคิดลดกระแสเงินสด (discounted cashflow model) ตามที่เปิดเผยในหมายเหตุข้อ 19.3

(หน่วย: ล้านบาท)

	งบการเงินรวม		
	ณ วันที่ 31 ธันวาคม 2559 (ปรับปรุงใหม่)		
	ระดับ 1	ระดับ 2	ระดับ 3
<b>สินทรัพย์ที่เปิดเผยมูลค่ายุติธรรม</b>			
ลูกหนี้เงินให้กู้ยืมภายใต้ข้อพิพาท	-	-	1,381
ลูกหนี้เงินให้กู้ยืมระยะยาวและดอกเบี้ยค้างรับ	-	-	1,895
เงินลงทุนในบริษัทร่วม	-	-	2,170*
เงินลงทุนระยะยาวอื่น	-	62	414
<b>หนี้สินที่เปิดเผยมูลค่ายุติธรรม</b>			
หุ้นกู้	-	1,566	-
หุ้นกู้แปลงสภาพ	-	4,862	-
ตราสารอนุพันธ์			
สัญญาแลกเปลี่ยนอัตราดอกเบี้ย	-	(1)	-

\* มูลค่าดังกล่าวคำนวณโดยที่ปรึกษาทางการเงินโดยใช้วิธีกำไรคงเหลือ (residual income approach) ตามที่เปิดเผยในหมายเหตุข้อ 19.3

(หน่วย: ล้านบาท)

	งบการเงินเฉพาะกิจการ			
	ณ วันที่ 31 ธันวาคม 2560			
	ระดับ 1	ระดับ 2	ระดับ 3	รวม
หนี้สินที่เปิดเผยมูลค่ายุติธรรม				
หุ้นกู้	-	1,547	-	1,547
หุ้นกู้แปลงสภาพ	-	7,427	-	7,427

(หน่วย: ล้านบาท)

	งบการเงินเฉพาะกิจการ			
	ณ วันที่ 31 ธันวาคม 2559			
	ระดับ 1	ระดับ 2	ระดับ 3	รวม
หนี้สินที่เปิดเผยมูลค่ายุติธรรม				
หุ้นกู้	-	1,566	-	1,566
หุ้นกู้แปลงสภาพ	-	4,862	-	4,862

#### 46. เครื่องมือทางการเงิน

##### 46.1 นโยบายการบริหารความเสี่ยง

เครื่องมือทางการเงินที่สำคัญของบริษัทฯและบริษัทย่อยตามที่นิยามอยู่ในมาตรฐานการบัญชีฉบับที่ 107 “การแสดงรายการและการเปิดเผยข้อมูลสำหรับเครื่องมือทางการเงิน” ประกอบด้วย เงินสดและรายการเทียบเท่าเงินสด เงินลงทุนชั่วคราว ลูกหนี้ตามสัญญาเช่าซื้อและขายผ่อนชำระ ลูกหนี้สินเชื่อแก่ผู้บริโภครายย่อยโดยมีสินทรัพย์ค้ำประกัน ลูกหนี้สินเชื่อรายย่อย ลูกหนี้สินเชื่อเพื่อผู้บริโภครายย่อยภายใต้การจัดการสินเชื่อร่วมทางการเงิน ลูกหนี้เงินให้กู้ยืม เงินฝากประจำที่มีภาระค้ำประกัน ลูกหนี้อื่น เงินลงทุนระยะยาวอื่น เงินมัดจำ เงินเบิกเกินบัญชีและเงินกู้ยืมระยะสั้นจากสถาบันการเงิน เจ้าหนี้การค้าและเจ้าหนี้อื่น เงินรับฝาก เงินกู้ยืมระยะสั้นและเงินกู้ยืมระยะยาว หุ้นกู้ และหุ้นกู้แปลงสภาพ หนี้สินตราสารอนุพันธ์ บริษัทฯและบริษัทย่อยมีความเสี่ยงที่เกี่ยวข้องกับเครื่องมือทางการเงินดังกล่าว และมีนโยบายในการบริหารความเสี่ยงดังนี้

### **ความเสี่ยงด้านการให้สินเชื่อ**

บริษัทฯ และบริษัทย่อยมีความเสี่ยงด้านการให้สินเชื่อที่เกี่ยวข้องกับลูกหนี้ตามสัญญาเช่าซื้อและขายผ่อนชำระ ลูกหนี้สินเชื่อแก่ผู้บริโภคโดยมีสินทรัพย์ค้ำประกันและลูกหนี้เงินให้กู้ยืม ฝ่ายบริหารควบคุมความเสี่ยงนี้โดยการกำหนดให้มีนโยบายและวิธีการในการควบคุมสินเชื่อที่เหมาะสม ดังนั้นบริษัทฯ และบริษัทย่อยจึงไม่คาดว่าจะได้รับความเสียหายที่เป็นสาระสำคัญจากการให้สินเชื่อ นอกจากนี้ การให้สินเชื่อของบริษัทฯ และบริษัทย่อยไม่มีการกระจุกตัวเนื่องจากบริษัทฯ มีฐานของลูกหนี้ที่หลากหลายและมีอยู่จำนวนมาก ราย จำนวนเงินสูงสุดที่บริษัทฯ อาจต้องสูญเสียจากการให้สินเชื่อคือมูลค่าตามบัญชีของตามสัญญาเช่าซื้อและขายผ่อนชำระ ลูกหนี้สินเชื่อแก่ผู้บริโภคโดยมีสินทรัพย์ค้ำประกันและลูกหนี้เงินให้กู้ยืมที่แสดงอยู่ในงบแสดงฐานะการเงิน

### **ความเสี่ยงจากอัตราดอกเบี้ย**

บริษัทฯ และบริษัทย่อยมีความเสี่ยงจากอัตราดอกเบี้ยที่สำคัญอันเกี่ยวข้องกับเงินฝากสถาบันการเงิน ลูกหนี้ตามสัญญาเช่าซื้อและขายผ่อนชำระ ลูกหนี้สินเชื่อแก่ผู้บริโภคโดยมีสินทรัพย์ค้ำประกัน ลูกหนี้เงินให้กู้ยืม เงินฝากประจำที่มีภาระค้ำประกัน เงินเบิกเกินบัญชีและเงินกู้ยืมระยะสั้นจากสถาบันการเงิน เงินกู้ยืมระยะสั้นและเงินกู้ยืมระยะยาว หุ้นกู้ และหุ้นกู้แปลงสภาพ สินทรัพย์และหนี้สินทางการเงินส่วนใหญ่มีอัตราดอกเบี้ยที่ปรับขึ้นลงตามอัตราตลาด หรือมีอัตราดอกเบี้ยคงที่ซึ่งใกล้เคียงกับอัตราตลาดในปัจจุบัน บริษัทฯ และบริษัทย่อยได้ลดความเสี่ยงดังกล่าวโดยทำให้แน่ใจว่าดอกเบี้ยที่เกิดจากเงินกู้ยืมส่วนใหญ่มีอัตราคงที่ และใช้เครื่องมือทางการเงินที่เป็นตราสารอนุพันธ์ซึ่งส่วนใหญ่เป็นสัญญาแลกเปลี่ยนอัตราดอกเบี้ย เพื่อใช้ในการจัดการความเสี่ยงที่เกิดจากความผันผวนของอัตราดอกเบี้ยที่เกิดจากเงินกู้ยืม

ณ วันที่ 31 ธันวาคม 2560 และ 2559 สินทรัพย์และหนี้สินทางการเงินที่สำคัญสามารถจัดตามประเภทอัตราดอกเบี้ย และสำหรับสินทรัพย์และหนี้สินทางการเงินที่มีอัตราดอกเบี้ยคงที่สามารถแยกตามวันที่ครบกำหนด หรือ วันที่มีการกำหนดอัตราดอกเบี้ยใหม่ (หากวันที่มีการกำหนดอัตราดอกเบี้ยใหม่ถึงก่อน) ได้ดังนี้

(หน่วย: ล้านบาท)

งบการเงินรวม ณ วันที่ 31 ธันวาคม 2560

	อัตราดอกเบี้ยคงที่		อัตราดอกเบี้ย		รวม
	ภายใน 1 ปี	มากกว่า 1 ถึง 5 ปี	ปรับขึ้นลง ตามราคาตลาด	ไม่มี อัตราดอกเบี้ย	
<b>สินทรัพย์ทางการเงิน</b>					
เงินสดและรายการเทียบเท่าเงินสด	1,797.45	-	286.10	996.35	3,079.90
เงินลงทุนชั่วคราว	47.80	-	-	-	47.80
ลูกหนี้ตามสัญญาเช่าซื้อและขายผ่อนชำระ - สุทธิ	3,194.77	3,358.40	-	-	6,553.17
ลูกหนี้สินเชื่อแก่ผู้บริโภคโดยมีสินทรัพย์ ค้ำประกัน - สุทธิ	269.59	76.82	-	-	346.41
ลูกหนี้สินเชื่อรายย่อย	378.43	39.53	-	-	417.96
ลูกหนี้สินเชื่อเพื่อผู้บริโภครายย่อยภายใต้การ จัดการสินเชื่อทางการเงิน	14.08	42.51	-	-	56.59
ลูกหนี้เงินให้กู้ยืมและดอกเบี้ยค้างรับ - ปรับปรุงใหม่	0.55	40.84	-	-	41.39
ลูกหนี้อื่น	-	-	-	82.41	82.41
เงินฝากธนาคารที่มีภาระค้ำประกัน	-	11.65	-	-	11.65
เงินลงทุนระยะยาวอื่น	-	192.72	-	478.28	671.00
เงินมัดจำ	-	-	-	38.21	38.21
	<u>5,702.67</u>	<u>3,762.47</u>	<u>286.10</u>	<u>1,595.25</u>	<u>11,346.49</u>
<b>หนี้สินทางการเงิน</b>					
เงินเบิกเกินบัญชีและเงินกู้ยืมระยะสั้นจาก สถาบันการเงิน	65.24	-	-	-	65.24
เจ้าหนี้การค้าและเจ้าหนี้อื่น	-	-	-	280.40	280.40
เงินรับฝาก	-	22.91	-	-	22.91
หนี้สินตราสารอนุพันธ์	0.61	-	-	-	0.61
เงินกู้ยืมระยะยาว	102.76	19.49	-	-	122.25
หุ้นกู้	-	1,469.59	-	-	1,469.59
หุ้นกู้แปลงสภาพ	-	6,473.46	-	-	6,473.46
	<u>168.61</u>	<u>7,985.45</u>	<u>-</u>	<u>280.40</u>	<u>8,434.46</u>



(หน่วย: ล้านบาท)

งบการเงินรวม ณ วันที่ 31 ธันวาคม 2559

	อัตราดอกเบี้ยคงที่		อัตราดอกเบี้ย		รวม
	ภายใน	มากกว่า	ปรับขึ้นลง	ไม่มี	
	1 ปี	1 ถึง 5 ปี	ตามราคาตลาด	อัตราดอกเบี้ย	
<b>สินทรัพย์ทางการเงิน</b>					
เงินสดและรายการเทียบเท่าเงินสด	465.80	-	239.47	1,845.95	2,551.22
ลูกหนี้ตามสัญญาเช่าซื้อและขายผ่อนชำระ - สุทธิ	3,142.21	3,153.72	-	-	6,295.93
ลูกหนี้สินเชื่อแก่ผู้บริโภครวมโดยมีสินทรัพย์ ค้ำประกัน - สุทธิ	226.27	55.48	-	-	281.75
ลูกหนี้เงินให้กู้ยืมภายใต้ข้อพิพาท - ปรับปรุงใหม่	-	1,815.81	-	-	1,815.81
ลูกหนี้เงินให้กู้ยืมและดอกเบี้ยค้างรับ - ปรับปรุงใหม่	767.50	938.61	-	-	1,706.11
ลูกหนี้อื่น	-	-	-	186.25	186.25
เงินฝากธนาคารที่มีภาระค้ำประกัน	0.33	-	-	-	0.33
	<u>4,602.11</u>	<u>5,963.62</u>	<u>239.47</u>	<u>2,032.20</u>	<u>12,837.40</u>
<b>หนี้สินทางการเงิน</b>					
เงินเบิกเกินบัญชีและเงินกู้ยืมระยะสั้นจาก สถาบันการเงิน	504.18	-	52.08	-	556.26
เจ้าหนี้การค้าและเจ้าหนี้อื่น	-	-	-	228.14	228.14
เงินกู้ยืมระยะสั้นและดอกเบี้ยค้างจ่ายแก่บริษัทย่อย	4.40	-	-	-	4.40
เงินกู้ยืมระยะยาว	585.74	212.39	-	-	798.13
หุ้นกู้	499.13	1,453.09	-	-	1,952.22
หุ้นกู้แปลงสภาพ	-	4,506.29	-	-	4,506.29
เงินรับล่วงหน้าจากการออกหุ้นกู้แปลงสภาพ	-	-	-	465.80	465.80
	<u>1,593.45</u>	<u>6,171.77</u>	<u>52.08</u>	<u>693.94</u>	<u>8,511.24</u>

(หน่วย: ล้านบาท)

## งบการเงินเฉพาะกิจการ ณ วันที่ 31 ธันวาคม 2560

	อัตราดอกเบี้ยคงที่		อัตราดอกเบี้ย		รวม
	ภายใน 1 ปี	มากกว่า 1 ถึง 5 ปี	ปรับขึ้นลง ตามราคาตลาด	ไม่มี อัตราดอกเบี้ย	
<b>สินทรัพย์ทางการเงิน</b>					
เงินสดและรายการเทียบเท่าเงินสด	-	-	117.80	2.14	119.94
ลูกหนี้ตามสัญญาเช่าซื้อและขายผ่อนชำระ - สุทธิ	2,024.73	2,094.61	-	-	4,119.34
เงินให้กู้ยืมระยะสั้นและดอกเบี้ยค้างรับ					
จากบริษัทย่อย	165.55	-	-	-	165.55
ลูกหนี้อื่น	-	-	-	22.39	22.39
เงินฝากธนาคารที่มีภาระค้ำประกัน	-	0.34	-	-	0.34
เงินให้กู้ยืมระยะยาวและดอกเบี้ยค้างรับ					
จากบริษัทย่อย	-	5,345.59	-	-	5,345.59
เงินมัดจำ	-	-	-	2.50	2.50
	2,190.28	7,440.54	117.80	27.03	9,775.65
<b>หนี้สินทางการเงิน</b>					
เจ้าหนี้การค้าและเจ้าหนี้อื่น	-	-	-	261.72	261.72
เงินกู้ยืมระยะยาวจากบริษัทย่อย	40.00	-	-	-	40.00
หุ้นกู้	-	1,469.59	-	-	1,469.59
หุ้นกู้แปลงสภาพ	-	6,473.46	-	-	6,473.46
	40.00	7,943.05	-	261.72	8,244.77

(หน่วย: ล้านบาท)

## งบการเงินเฉพาะกิจการ ณ วันที่ 31 ธันวาคม 2559

	อัตราดอกเบี้ยคงที่		อัตราดอกเบี้ย		รวม
	ภายใน 1 ปี	มากกว่า 1 ถึง 5 ปี	ปรับขึ้นลง ตามราคาตลาด	ไม่มี อัตราดอกเบี้ย	
<b>สินทรัพย์ทางการเงิน</b>					
เงินสดและรายการเทียบเท่าเงินสด	465.8	-	1.62	1.30	468.72
ลูกหนี้ตามสัญญาเช่าซื้อและขายผ่อนชำระ - สุทธิ	1,946.22	1,797.54	-	-	3,743.76
เงินให้กู้ยืมระยะสั้นและดอกเบี้ยค้างรับ					
จากบริษัทย่อย	5,198.25	-	-	-	5,198.25
ลูกหนี้อื่น	-	-	-	34.42	34.42
เงินฝากธนาคารที่มีภาระค้ำประกัน	0.33	-	-	-	0.33
	<u>7,610.60</u>	<u>1,797.54</u>	<u>1.62</u>	<u>35.72</u>	<u>9,445.48</u>
<b>หนี้สินทางการเงิน</b>					
เงินเบิกเกินบัญชีและเงินกู้ยืมระยะสั้นจาก					
สถาบันการเงิน	396.69	-	52.08	-	448.77
เจ้าหนี้การค้าและเจ้าหนี้อื่น	-	-	-	198.97	198.97
เงินกู้ยืมระยะสั้นจากกิจการที่เกี่ยวข้องกัน	130.00	-	-	-	130.00
เงินกู้ยืมระยะยาวจากบริษัทที่ย่อย	53.30	-	-	-	53.30
เงินกู้ยืมระยะยาว	-	-	577.13	-	577.13
หุ้นกู้	499.13	1,453.09	-	-	1,952.22
หุ้นกู้แปลงสภาพ	-	4,506.29	-	-	4,506.29
เงินรับล่วงหน้าจากการออกหุ้นกู้แปลงสภาพ	-	-	-	465.80	465.80
	<u>1,079.12</u>	<u>5,959.38</u>	<u>629.21</u>	<u>664.77</u>	<u>8,332.48</u>

**ความเสี่ยงจากอัตราแลกเปลี่ยน**

บริษัทฯ และบริษัทย่อยมีความเสี่ยงจากอัตราแลกเปลี่ยนที่สำคัญอันเกี่ยวเนื่องจากการซื้อหรือขายและการกู้ยืมหรือให้กู้ยืมเงินเป็นเงินตราต่างประเทศ

ณ วันที่ 31 ธันวาคม 2560 และ 2559 บริษัทฯและบริษัทย่อยมียอดคงเหลือของสินทรัพย์และหนี้สินทางการเงินที่เป็นสกุลเงินตราต่างประเทศดังนี้

สกุลเงิน	งบการเงินรวม				งบการเงินเฉพาะกิจการ				อัตราแลกเปลี่ยนเฉลี่ย	
	สินทรัพย์		หนี้สิน		สินทรัพย์		หนี้สิน			
	ทางการเงิน	ทางการเงิน	ทางการเงิน	ทางการเงิน	ทางการเงิน	ทางการเงิน	ทางการเงิน	ทางการเงิน	(บาทต่อหน่วยเงินตราต่างประเทศ)	
	2560	2559	2560	2559	2560	2559	2560	2559	2560	2559
	(ล้าน)	(ล้าน)	(ล้าน)	(ล้าน)	(ล้าน)	(ล้าน)	(ล้าน)	(ล้าน)		
เหรียญสหรัฐอเมริกา	1.16	13.06	201.95	145.71	166.83	62.75	205.26	145.77	32.6809	35.8307
เหรียญสิงคโปร์	0.16	0.05	0.07	-	-	-	-	-	24.4503	24.8010
รูปีศรีลังกา	44.15	332.10	-	-	-	-	-	-	0.21305	0.2392
เรียลกัมพูชา	243.58	5.06	-	-	-	-	-	-	0.00805	0.00885
ไทยบาท	23.00	65.83	41.95	67.96	-	-	-	-	1	1
ลาวกีบ	-	-	-	-	18.13	-	145.49	-	0.0039	0.0044
รูปีอินโดนีเซีย	-	-	-	-	-	-	105.11	-	0.0024	0.0027
เยนญี่ปุ่น	0.10	-	-	-	-	-	-	-	0.2898	0.3080

#### 46.2 มูลค่ายุติธรรมของเครื่องมือทางการเงิน

สินทรัพย์และหนี้สินทางการเงินของบริษัทฯและบริษัทย่อยมีมูลค่ายุติธรรมใกล้เคียงกับมูลค่าตามบัญชีที่แสดงในงบแสดงฐานะการเงิน ยกเว้นรายการดังต่อไปนี้

(หน่วย: ล้านบาท)

	งบการเงินรวม			
	2560		2559	
	มูลค่าตามบัญชี	มูลค่ายุติธรรม*	มูลค่าตามบัญชี	มูลค่ายุติธรรม*
<b>สินทรัพย์ทางการเงิน</b>				
ลูกหนี้เงินให้กู้ยืมภายใต้ข้อพิพาทที่ถึงกำหนดชำระเกินกว่าหนึ่งปี				
- ปรับปรุงใหม่	-	-	1,816	1,381
ลูกหนี้เงินให้กู้ยืมระยะยาว				
- ปรับปรุงใหม่	41	40	939	1,895
<b>เงินลงทุนระยะยาวอื่น</b>				
เงินลงทุนในตราสารหนี้ที่จะถือจนครบกำหนด				
กำหนด	193	186	-	-
เงินลงทุนในบริษัทอื่น	478	500	476	476
<b>หนี้สินทางการเงิน</b>				
หุ้นกู้ที่ถึงกำหนดชำระเกินกว่าหนึ่งปี				
หุ้นกู้แปลงสภาพ	1,470	1,547	1,453	1,566
หุ้นกู้แปลงสภาพ	6,473	7,427	4,506	4,862

\* มูลค่าดังกล่าวคำนวณโดยใช้อัตราแลกเปลี่ยนถัวเฉลี่ยระหว่างราคาซื้อและราคาขาย ณ วันที่ 29 ธันวาคม 2560 และ 30 ธันวาคม 2559

(หน่วย: ล้านบาท)

	งบการเงินเฉพาะกิจการ			
	2560		2559	
	มูลค่าตามบัญชี	มูลค่ายุติธรรม	มูลค่าตามบัญชี	มูลค่ายุติธรรม
<b>หนี้สินทางการเงิน</b>				
หุ้นกู้ที่ถึงกำหนดชำระเกินกว่าหนึ่งปี	1,470	1,547	1,453	1,566
หุ้นกู้แปลงสภาพ	6,473	7,427	4,506	4,862
<b>มูลค่ายุติธรรมของตราสารอนุพันธ์ มีดังนี้</b>				

(หน่วย : ล้านบาท)

	งบการเงินรวม		งบการเงินเฉพาะกิจการ	
	2560	2559	2560	2559
	มูลค่ายุติธรรม	มูลค่ายุติธรรม	มูลค่ายุติธรรม	มูลค่ายุติธรรม
	กำไร (ขาดทุน)	กำไร (ขาดทุน)	กำไร (ขาดทุน)	กำไร (ขาดทุน)
<b>ตราสารอนุพันธ์ทางการเงิน</b>				
สัญญาแลกเปลี่ยนอัตราดอกเบี้ย	(1)	(1)	-	-

บริษัทฯ และบริษัทย่อยมีการประมาณการมูลค่ายุติธรรมของเครื่องมือทางการเงินตามหลักเกณฑ์ดังนี้

- ก) สินทรัพย์และหนี้สินทางการเงินที่จะครบกำหนดในระยะเวลาอันสั้น ได้แก่ เงินสดและรายการเทียบเท่าเงินสด เงินให้กู้ยืมระยะสั้น ลูกหนี้อื่น เจ้าหนี้การค้าและเจ้าหนี้อื่น และเงินกู้ยืมระยะสั้น แสดงมูลค่ายุติธรรมโดยประมาณตามมูลค่าตามบัญชีที่แสดงในงบแสดงฐานะการเงิน
- ข) ลูกหนี้ตามสัญญาเช่าซื้อและผ่อนชำระ ลูกหนี้สินเชื่อแก่ผู้บริโภครวมโดยมีสินทรัพย์ค้ำประกัน แสดงมูลค่ายุติธรรมโดยประมาณจากยอดเงินให้สินเชื่อหักดอกเบี้ยเช่าซื้อที่ยังไม่ถึงเป็นรายได้โดยหักค่าเผื่อหนี้สงสัยจะสูญ
- ค) มูลค่ายุติธรรมของลูกหนี้เงินให้กู้ยืมประมาณจากมูลค่าปัจจุบันของกระแสเงินสดคิดลดด้วยอัตราดอกเบี้ยตลาดปัจจุบันของลูกหนี้เงินให้กู้ยืมประเภทเดียวกัน
- ง) เงินลงทุนในตราสารที่ไม่อยู่ในความต้องการของตลาด คำนวณโดยใช้เทคนิคการคิดลดกระแสเงินสดในอนาคต คิดลดด้วยอัตราผลตอบแทนที่นักลงทุนคาดหวัง
- จ) เงินกู้ยืมระยะยาวที่จ่ายดอกเบี้ยในอัตราใกล้เคียงกับอัตราดอกเบี้ยในตลาด แสดงมูลค่ายุติธรรมโดยประมาณตามมูลค่าตามบัญชีที่แสดงในงบแสดงฐานะการเงิน

- ฅ) หุ่นกู่และหุ่นกู่แปลงสภาพที่จ่ายดอกเบี้ยในอัตราคงที่ แสดงมูลค่ายุติธรรมโดยการคำนวณมูลค่าปัจจุบันของกระแสเงินสดจ่ายในอนาคต คัดลคด้วยอัตราดอกเบี้ยโดยประมาณในตลาดปัจจุบัน สำหรับหุ่นกู่ที่มีเงื่อนไขใกล้เคียงกัน
- ช) ตราสารอนุพันธ์ แสดงมูลค่ายุติธรรมซึ่งคำนวณโดยใช้เทคนิคการคัดลคกระแสเงินสดในอนาคต และแบบจำลองตามทฤษฎีในการประเมินมูลค่า ซึ่งข้อมูลที่น่ามาใช้ในการประเมินมูลค่าส่วนใหญ่เป็นข้อมูลที่สามารถสังเกตได้ในตลาดที่เกี่ยวข้อง เช่น เส้นอัตราผลตอบแทนของอัตราดอกเบี้ย เป็นต้น

#### 47. การบริหารจัดการทุน

วัตถุประสงค์ในการบริหารจัดการทุนที่สำคัญของบริษัทฯ คือการจัดให้มีซึ่งโครงสร้างทุนที่เหมาะสม เพื่อสนับสนุนการดำเนินธุรกิจของบริษัทฯ และเสริมสร้างมูลค่าการถือหุ้นให้กับผู้ถือหุ้น โดย ณ วันที่ 31 ธันวาคม 2560 กลุ่มบริษัทมีอัตราส่วนหนี้สินต่อทุนเท่ากับ 1.51:1 (2559: 1.06:1) และเฉพาะบริษัทมีอัตราส่วนหนี้สินต่อทุนเท่ากับ 1.57:1 (2559: 1.14:1)

#### 48. การชี้แจงเกี่ยวกับการดำเนินการทางกฎหมาย

เมื่อต้นเดือนมกราคม พ.ศ. 2561 บริษัท เจทรีสดี เอเชีย พีทีอี จำกัด (“JTA”) ซึ่งเป็นบริษัทจำกัดจดทะเบียน ณ สาธารณรัฐสิงคโปร์ ได้ดำเนินการทางกฎหมายในประเทศไทยและในประเทศสิงคโปร์ต่อบริษัทฯ โดยยื่นฟ้องเป็นคดีแพ่ง และยื่นคำร้องขอฟื้นฟูกิจการ ดังมีรายละเอียดต่อไปนี้

##### 48.1 คดีความในประเทศไทย

###### 1) คดีแพ่ง

เมื่อวันที่ 9 มกราคม พ.ศ. 2561 JTA ได้ยื่นฟ้องบริษัทฯ อดีตกรรมการบริหารของบริษัทฯ และกรรมการปัจจุบันของบริษัทฯ จำนวน 3 ท่าน เป็นจำเลยต่อศาลแพ่ง เป็นคดีหมายเลขคำที่ พ. 83/2561 และศาลแพ่งได้กำหนดวันนัดพิจารณาครั้งแรก (วันนัดชี้สองสถาน) ในวันที่ 23 เมษายน พ.ศ. 2561

บริษัทฯ ได้รับหมายเรียกและสำเนาคำฟ้องจากศาลแพ่งแล้ว โดยวิธีปิดหมาย เมื่อวันที่ 11 กุมภาพันธ์ พ.ศ. 2561 ในการนี้ บริษัทฯ ได้ดำเนินการแต่งตั้งทนายความเพื่อดำเนินการต่อสู้คดีนี้เป็นที่เรียบร้อยแล้ว

ตามคำฟ้องของ JTA (ซึ่งได้มีการแก้ไขเพิ่มเติมเมื่อวันที่ 17 มกราคม พ.ศ. 2561) JTA ได้กล่าวอ้างว่า บริษัทฯ และจำเลยอื่นๆ ได้ร่วมกันกระทำการอันเป็นการฉ้อฉล JTA เกี่ยวกับสถานะทางการเงินและผลประกอบการของบริษัทฯ เพื่อจูงใจให้ JTA เข้ามาลงทุนในบริษัทฯ ดังนั้น นิติกรรมต่างๆ ที่ JTA ได้ทำขึ้นกับบริษัทฯ เพื่อเข้าลงทุนในบริษัทฯ จึงเกิดจากการแสดงเจตนาที่เกิดจากการฉ้อฉล หรือด้วยความสำคัญผิดในสาระสำคัญในฐานะทางการเงินและผลประกอบการของบริษัทฯ นิติกรรมเหล่านั้นทั้งหมดจึงตกเป็นโมฆียะ และ JTA ได้แสดงเจตนาบอกล้างโมฆียกรรมในนิติกรรมเกี่ยวกับการลงทุนในบริษัทฯ ทั้งหมด และเรียกเงินลงทุนคืน ทั้งนี้ JTA ยังได้กล่าวอ้างว่า การกระทำการของบริษัทฯ และจำเลยอื่นๆ ยังถือได้ว่าเป็นการร่วมกันกระทำละเมิดต่อ JTA อีกด้วย ด้วยข้อกล่าวอ้างเหล่านั้น JTA จึงได้ยื่นฟ้องเรียกร้องบริษัทฯ และจำเลยอื่นๆ ทั้งหมดร่วมกันหรือแทนกันชำระเงินค่าเสียหายให้แก่ JTA โดยทนายพยานคดีนี้คิดคำนวณเป็นเงินไทยทั้งสิ้นจำนวน 8,020,132,483.88 บาท

อนึ่ง ด้วยเหตุที่ JTA ได้ยื่นคำร้องขอฟื้นฟูกิจการของบริษัทฯ และศาลล้มละลายกลางได้มีคำสั่งรับคำร้องขอฟื้นฟูกิจการของบริษัทฯ ไว้พิจารณาแล้วเมื่อวันที่ 11 มกราคม พ.ศ. 2561 กรณีนี้จึงส่งผลให้เกิดสถานะการพักชำระหนี้ (Automatic Stay) ต่อบริษัทฯ ดังที่จะได้กล่าวต่อไปในส่วนของคดีฟื้นฟูกิจการ ทั้งนี้ สถานะการพักชำระหนี้จะส่งผลให้การพิจารณาคดีแพ่งเฉพาะส่วนของบริษัทฯ ถูกงดไว้เป็นการชั่วคราว เว้นแต่ศาลล้มละลายกลางจะมีคำสั่งเป็นประการอื่น ทั้งนี้ ศาลแพ่งอาจพิจารณามีคำสั่งจำหน่ายคดีเฉพาะส่วนของบริษัทฯ ออกจากสารบบความของศาลแพ่งเป็นการชั่วคราว หรือมีคำสั่งให้เลื่อนนัดพิจารณาคดีครั้งแรกออกไป และกำหนดวันนัดพิจารณาใหม่เป็นระยะๆ เพื่อรอฟังผลคำสั่งของศาลล้มละลายกลางในคดีฟื้นฟูกิจการ อย่างหนึ่งอย่างใดตามที่เห็นสมควร

สำหรับการพิจารณาคดีแพ่งในส่วนของจำเลยอื่นๆ จะถูกงดพิจารณาไว้เป็นการชั่วคราวด้วยหรือไม่นั้น ขึ้นอยู่กับว่า จำเลยอื่นๆ ได้มีคำขอให้ศาลแพ่งงดการพิจารณาหรือไม่ และขึ้นอยู่กับดุลพินิจของศาลแพ่งในการพิจารณาคำขอดังกล่าว

## 2) คดีฟื้นฟูกิจการ

เมื่อวันที่ 10 มกราคม พ.ศ. 2561 JTA ได้ยื่นคำร้องขอฟื้นฟูกิจการของบริษัทฯ (“คำร้องขอฟื้นฟูกิจการ”) ต่อศาลล้มละลายกลาง เป็นคดีหมายเลขคำที่ ฟ.1/2561 และศาลล้มละลายกลางได้มีคำสั่งรับคำร้องขอฟื้นฟูกิจการฯ ไว้พิจารณาเมื่อวันที่ 11 มกราคม พ.ศ. 2561 ในการนี้ ศาลล้มละลายกลางได้กำหนดวันนัดไต่สวนคำร้องขอฟื้นฟูกิจการฯ ในวันที่ 19 มีนาคม พ.ศ. 2561

บริษัทฯ ได้รับหมายเรียกและสำเนาคำร้องขอฟื้นฟูกิจการฯ จากศาลล้มละลายกลางแล้ว ในการนี้ บริษัทฯ ได้ดำเนินการแต่งตั้งทนายความเพื่อดำเนินการต่อสู้คดีนี้เป็นที่เรียบร้อยแล้ว ทั้งนี้ บริษัทฯ และเจ้าหนี้รายอื่นๆ ทูกรายของบริษัทฯ ที่ไม่เห็นด้วยกับการร้องขอฟื้นฟูกิจการของบริษัทฯ มีสิทธิยื่นคัดค้านโต้แย้งต่อศาลล้มละลายกลางได้ภายในวันที่ 15 มีนาคม พ.ศ. 2561

ตามคำร้องขอฟื้นฟูกิจการฯ JTA ได้กล่าวอ้างว่า ตนเองเป็นเจ้าของบริษัทฯ ในหนี้เงินซึ่งเกิดจากการบอกล้างโมฆียกรรมของสัญญาลงทุนและการเข้าซื้อหุ้นผู้แปลงสภาพเป็นจำนวนเงิน 180,000,000 เหรียญสหรัฐ หรือคิดเป็นเงินไทยประมาณ 5,831,298,000 บาท และกล่าวอ้างว่าบริษัทฯ อยู่ในสถานะที่มีหนี้สินล้นพ้นตัว แต่ถึงกระนั้นก็ตาม เมื่อพิจารณาปัจจัยต่างๆ แล้วพบว่ากรณียังมีเหตุผลอันสมควรที่บริษัทฯ จะเข้าสู่กระบวนการฟื้นฟูกิจการ ตลอดจนมีช่องทางที่จะสามารถฟื้นฟูกิจการของบริษัทฯ ได้ ในการนี้ JTA จึงขอให้ศาลล้มละลายกลางมีคำสั่งให้ฟื้นฟูกิจการของบริษัทฯ และ JTA ได้เสนอบริษัท พีซีแอล แพลนเนอร์ จำกัด เป็นผู้ทำแผนฟื้นฟูกิจการของบริษัทฯ

บริษัทฯ คาดการณ์ว่า กระบวนการพิจารณานับตั้งแต่วันนัดไต่สวนคำร้องขอฟื้นฟูกิจการฯ (วันที่ 19 มีนาคม พ.ศ. 2561) จนถึงวันที่ศาลล้มละลายกลางมีคำสั่งอย่างหนึ่งอย่างใดเกี่ยวกับคำร้องขอฟื้นฟูกิจการฯ นั้น อาจจะใช้ระยะเวลาอย่างน้อยประมาณ 3 ถึง 4 เดือน ทั้งนี้ ระยะเวลาดังกล่าวอาจเปลี่ยนแปลงได้ขึ้นอยู่กับข้อกำหนดวันนัดสืบพยานของคุณความที่เกี่ยวข้อง

อนึ่ง เมื่อศาลล้มละลายกลางได้มีคำสั่งรับคำร้องขอฟื้นฟูกิจการของบริษัทฯ ไว้พิจารณาแล้ว กรณีดังกล่าวส่งผลให้เกิดสถานะการพักชำระหนี้ (Automatic Stay) ต่อบริษัทฯ นับตั้งแต่วันที่ดังกล่าว เป็นต้นไป จนกว่าศาลล้มละลายกลางจะมีคำสั่งอย่างหนึ่งอย่างใดตามที่กำหนดไว้ในมาตรา 90/12 แห่งพระราชบัญญัติล้มละลาย พ.ศ. 2483 ทั้งนี้ สถานะการพักชำระหนี้ไม่ได้ส่งผลให้บริษัทฯ จะต้องหยุดการประกอบธุรกิจ บริษัทฯ ยังสามารถที่จะประกอบธุรกิจการค้าต่อไปได้ โดยสามารถดำเนินการใดๆ ที่จำเป็นเพื่อให้ธุรกิจการค้าตามปกติของบริษัทฯ สามารถดำเนินต่อไปได้ (Ordinary Course of Business)

โดยผลทางกฎหมายประการสำคัญของสถานะการพักชำระหนี้ คือ ในช่วงระยะเวลาที่สถานะการพักชำระหนี้ยังมีผลใช้บังคับอยู่ เจ้าหนี้ทั้งหลายของบริษัทฯ ถูกห้ามมิให้ฟ้องร้องบริษัทฯ เป็นคดีแพ่งเกี่ยวกับทรัพย์สินของบริษัทฯ หรือยื่นคำเสนอข้อพิพาทต่ออนุญาโตตุลาการ (สำหรับมูลหนี้ทั้งหลายที่เกิดขึ้นก่อนวันที่ศาลล้มละลายกลางมีคำสั่งเห็นชอบด้วยแผนฟื้นฟูกิจการ) ทั้งนี้ หากมีคดีแพ่งที่ยังอยู่ในระหว่างการพิจารณาของศาล หรือข้อพิพาทใดๆ ที่ยังอยู่ในระหว่างการพิจารณาของอนุญาโตตุลาการ กระบวนการพิจารณาเหล่านั้นจะถูกงดไว้เป็นการชั่วคราว เว้นแต่ศาลล้มละลายกลางจะมีคำสั่งเป็นอย่างอื่น นอกจากนี้ บริษัทฯ ถูกห้ามมิให้จำหน่าย จ่าย โอน ให้เช่า ชำระหนี้ ก่อหนี้ หรือกระทำการใดๆ ที่ก่อให้เกิดภาระในทรัพย์สินของบริษัทฯ เว้นแต่การกระทำเหล่านั้นมีความจำเป็นเพื่อให้ธุรกิจการค้าตามปกติของบริษัทฯ ยังสามารถดำเนินต่อไปได้ หรือศาลล้มละลายกลางจะมีคำสั่งอนุญาตให้บริษัทฯ กระทำได้เป็นกรณีๆ ไป ตามมาตรา 90/12 (4) และ (9) แห่งพระราชบัญญัติล้มละลาย พ.ศ. 2483



นอกจากนี้เมื่อวันที่ 16 กุมภาพันธ์ 2561 บริษัทได้ยื่นคำร้องขออนุญาตทำธุรกรรมของบริษัทฯ ต่อศาล และศาลได้มีคำสั่งให้บริษัทฯสามารถประกอบกิจการให้บริการทางการเงิน และอนุญาตให้ชำระหนี้ค่าดอกเบี้ยหุ้นกู้ของบริษัทฯในจำนวนตามที่กำหนดในข้อกำหนดสิทธิของหุ้นกู้ที่มีอยู่เดิม รวมทั้งลงนามในเอกสารที่เกี่ยวข้องกับการดำเนินการดังกล่าวนั้น โดยถือว่าเป็นการกระทำที่จำเป็นในการบริหารเงินทุนเพื่อให้การดำเนินการค้าตามปกติของบริษัทฯสามารถดำเนินไปได้ โดยไม่ต้องขออนุญาตจากศาลฯ

ทั้งนี้ หากศาลล้มละลายกลางมีคำสั่งยกคำร้องขอฟื้นฟูกิจการฯ แล้ว บริษัทฯ จะไม่ตกอยู่ภายใต้สถานะการพักชำระหนี้ต่อไป และบริษัทฯ จะสามารถทำธุรกรรมได้ทุกประเภทโดยปราศจากเงื่อนไขและข้อจำกัดใดๆ ต่อไปอีก

#### 48.2 คดีความในประเทศสิงคโปร์

##### 1) การดำเนินการทางกฎหมายในประเทศสิงคโปร์

เมื่อวันที่ 22 ธันวาคม 2560 JTA ได้ยื่นฟ้องบริษัทย่อย Group Lease Holdings Pte. Ltd. (“GLH”) ซึ่งเป็นบริษัทที่จดทะเบียนในประเทศสิงคโปร์ และอดีตกรรมการบริหารท่านหนึ่งของบริษัทฯ เป็นจำเลยต่อศาลแห่งประเทศสิงคโปร์ โดยกล่าวหาว่า GLH ร่วมกับจำเลยอื่นๆ ทำให้ JTA ได้รับความเสียหาย โดยการหลอกลวงให้ JTA มาลงทุนที่บริษัท โดยทำเสมือนว่าสถานะทางการเงินของบริษัทดีกว่าความเป็นจริง ปัจจุบัน GLH อยู่ในระหว่างรอการนัดวันพิจารณาจากศาลต่อไป

จากคำฟ้องข้างต้น ในวันที่ 26 ธันวาคม 2560 JTA ได้ยื่นคำร้องขอคุ้มครองชั่วคราวต่อศาลแห่งประเทศสิงคโปร์เพียงฝ่ายเดียว (an Ex Parte basis) โดยศาลแห่งประเทศสิงคโปร์ได้มีคำสั่งอนุญาตตามคำร้องดังกล่าว โดยสั่ง GLH (และอดีตกรรมการบริหารของบริษัท) ไม่ให้ดำเนินการใดๆ เกี่ยวกับทรัพย์สินของตนที่อยู่ในประเทศสิงคโปร์ในมูลค่าไม่เกิน 180,000,000 เหรียญสหรัฐ (รายการดังกล่าว ไม่รวมค่าใช้จ่ายในชีวิตประจำวัน การดำเนินการธุรกิจตามปกติ และค่าทนายความ)

ทั้งนี้ GLH ได้ปฏิเสธทุกข้อกล่าวหาของ JTA อีกทั้ง GLH ได้ดำเนินการแต่งตั้งทนายในประเทศสิงคโปร์เพื่อต่อสู้คดี และยื่นคำร้องขอให้ศาลยกคำร้องขอคุ้มครองชั่วคราวฝ่ายเดียวดังกล่าวเรียบร้อยแล้ว

เมื่อวันที่ 23 กุมภาพันธ์ 2561 ศาลแห่งประเทศสิงคโปร์ ได้มีคำสั่งยกคำร้องขอคุ้มครองชั่วคราวข้างต้น ส่งผลให้ไม่มีข้อจำกัดในการดำเนินธุรกิจของ GLH ในประเทศสิงคโปร์อีกต่อไป

ตามที่กล่าวในหมายเหตุ 48.1 และ 48.2 กลุ่มบริษัทได้ตระหนักถึงความสำคัญของสถานการณ์ข้างต้น และได้พิจารณาร่วมกับที่ปรึกษาทางกฎหมายของกลุ่มบริษัท เกี่ยวกับความเป็นไปได้ของการผิดเงื่อนไขหรือข้อตกลงที่กำหนดไว้ในสัญญาให้สินเชื่อโดยสถาบันทางการเงินและสัญญาเกี่ยวกับหุ้นกู้ รวมถึงจดหมายแจ้งเลิกสัญญาหุ้นกู้แปลงสภาพโดยอ้างเหตุการเข้าใจผิด ขอยกเลิกสัญญาและได้เรียกเงินจำนวนดังกล่าวคืนจากบริษัทฯ ในทันที รวมทั้งได้คัดความที่ได้ฟ้องบริษัทฯ ฝ่ายบริหารและที่ปรึกษาทางกฎหมายของกลุ่มบริษัทเชื่อว่ากลุ่มบริษัทไม่ได้ผิดเงื่อนไขหรือข้อตกลงใดๆ ในสัญญาเหล่านั้นกับทางเจ้าหนี้ และไม่ได้ทำผิดกฎหมายใด ๆ ตามที่ถูกกล่าวหาแต่อย่างใด

#### 49. รายการปรับปรุงที่มีสาระสำคัญ

เมื่อวันที่ 8 พฤศจิกายน 2560 ที่ประชุมคณะกรรมการของบริษัทฯ ได้มีมติอนุมัติที่สำคัญคือการตั้งประมาณการค่าเผื่อนี้สงสัยจะสูญสำหรับยอดเงินคงค้างที่เหลืออยู่ทั้งหมด ณ วันที่ 31 ธันวาคม 2560 ของลูกหนี้เงินให้กู้ยืมรายไตรมาสและสิงคโปร์

โดยรายการปรับปรุงในเรื่องดังกล่าวเป็นการแสดงความตั้งใจของคณะกรรมการของบริษัทฯ ในการให้ความร่วมมือกับ ก.ล.ต. เพื่อจัดซื้อเคลือบแคลงสงสัยใดๆ สำหรับรายการเงินให้กู้ยืมและดอกเบี้ยค้างรับ และเพื่อประโยชน์ของนักลงทุนในการพิจารณาเกี่ยวกับสถานะบริษัทฯ ตลอดจนแสดงความโปร่งใสและหลักธรรมาภิบาลในการดำเนินงานของบริษัทฯ

นอกจากนี้ที่ประชุมคณะกรรมการของบริษัทฯ ได้พิจารณาและเห็นชอบกับความเห็นของที่ปรึกษาทางกฎหมายของกลุ่มบริษัท เกี่ยวกับความเป็นไปได้ของการผิดเงื่อนไขหรือข้อตกลงที่กำหนดไว้ในสัญญาให้สินเชื่อโดยสถาบันทางการเงินและสัญญาเกี่ยวกับหุ้นกู้ รวมถึงทำผิดกฎหมายใดๆ ตามที่ถูกกล่าวหา โดยอ้างอิงจากที่กล่าวไว้ในหมายเหตุ 48 จากการตรวจสอบพบว่า ณ ขณะนี้ กลุ่มบริษัทยังไม่ได้ผิดเงื่อนไขหรือข้อตกลงใดๆ ในสัญญาเหล่านั้นกับทางเจ้าหนี้ และไม่ได้ทำผิดกฎหมายใด ๆ ตามที่ถูกกล่าวหาแต่อย่างใด

เมื่อวันที่ 13 พฤศจิกายน 2560 ที่ประชุมคณะกรรมการของบริษัทฯ ได้มีมติอนุมัติที่สำคัญดังต่อไปนี้

- 1) การตั้งสำรองค่าเผื่อผลขาดทุนเงินลงทุนในบริษัทร่วมในงบการเงินรวม (อ้างอิงหมายเหตุ 19 - เงินลงทุนในบริษัทร่วม)
- 2) การตั้งสำรองค่าเผื่อผลขาดทุนเงินลงทุนในบริษัทย่อยในงบการเงินเฉพาะกิจการ (อ้างอิงหมายเหตุ 18 - เงินลงทุนในบริษัทย่อย) และ
- 3) การตั้งสำรองค่าเผื่อผลขาดทุนรายการที่เกี่ยวข้องกับอดีตกรรมการบริหาร ซึ่งรวมถึงสัญญาสิทธิพิเศษระหว่าง GLF และ APFG ในงบการเงินรวม (อ้างอิงหมายเหตุ 7 - รายการธุรกิจกับกิจการที่เกี่ยวข้องกัน)

โดยรายการปรับปรุงเรื่อง 3) เป็นการแสดงความตั้งใจของคณะกรรมการบริษัทฯ ในการแสดงความโปร่งใสในเรื่องที่เกี่ยวข้องกับอดีตกรรมการบริหารของบริษัทฯ ตลอดจนความบริสุทธิ์ใจต่อนักลงทุน อันจะเป็นประโยชน์แก่นักลงทุนในการพิจารณาเกี่ยวกับสถานะของบริษัทฯ ทั้งนี้ จำนวนเงินของรายการปรับปรุงที่มีผลกระทบต่อรายการในงบกำไรขาดทุนเบ็ดเสร็จ มีดังนี้

	งบการเงินรวม		(หน่วย: พันบาท)
			งบการเงิน
	(พันเหรียญ สหรัฐอเมริกา)	(เทียบเท่า พันบาท)	เฉพาะกิจการ (พันบาท)
งบกำไรขาดทุนเบ็ดเสร็จ			
กำไรขาดทุน:			
ค่าใช้จ่ายจากการประมาณการค่าเพื่อการด้อยค่า ของเงินลงทุนในบริษัทย่อย	-	-	2,426,818
ค่าใช้จ่ายจากการประมาณการค่าเพื่อหนี้สงสัย จะสูญของลูกค้าหนี้เงินให้กู้ยืมภายใต้ข้อพิพาท - ปรับปรุงใหม่	18,076	603,176	-
ค่าใช้จ่ายจากการประมาณการค่าเพื่อหนี้สงสัย จะสูญของลูกค้าหนี้เงินให้กู้ยืมและดอกเบี้ยค้างรับ - ปรับปรุงใหม่	28,669	956,641	-
ค่าใช้จ่ายจากการประมาณการค่าเพื่อการด้อยค่าของ เงินลงทุนในบริษัทร่วม	17,142	582,085	-
ค่าใช้จ่ายจากการประมาณการค่าเพื่อหนี้ สงสัยจะสูญของลูกค้าหนี้อื่น	6,064	202,348	-
ค่าใช้จ่ายจากการประมาณการค่าเพื่อการด้อยค่า ของสัญญาสิทธิพิเศษ	1,676	55,937	-
ค่าใช้จ่ายจากการประมาณการค่าเพื่อหนี้ สงสัยจะสูญของสินทรัพย์หมุนเวียนอื่น	1,164	38,825	-

ตามที่กล่าวไว้ในหมายเหตุ 7 รายการที่เกี่ยวข้องกับอดีตกรรมการบริหารของบริษัทฯ รายการสำหรับสำรองทั้งหมดมีรายละเอียด ดังตารางต่อไปนี้

(หน่วย: พันบาท)

	งบการเงินรวม		งบการเงินเฉพาะกิจการ	
	2560	2559	2560	2559
<b>ค่าเผื่อนี้สงฆ์จะสูญ - ลูกหนี้อื่น</b>				
<b>กิจการที่เกี่ยวข้องกัน</b>				
กรรมการของบริษัทฯและบริษัทย่อย	7,838	-	-	-
A.P.F. Group Co., Ltd.	4,363	-	-	-
Engine Holdings Asia Pte. Ltd.	492	-	-	-
Asia Partnership Fund Pte., Ltd.	12	-	-	-
Cambodian People Micro Insurance PLC.	3,259	-	-	-
APF Trading Plc.	183,362	-	-	-
Showa Holdings Co., Ltd.	(1,157)	-	-	-
รวม	198,169	-	-	-
<b>สำรองผลขาดทุนสำหรับสินทรัพย์หมุนเวียนอื่น</b>				
<b>กิจการที่เกี่ยวข้องกัน</b>				
APF Trading Plc.	38,025	-	-	-
รวม	38,025	-	-	-
<b>สำรองผลขาดทุนสำหรับสัญญาสิทธิพิเศษ</b>				
<b>กิจการที่เกี่ยวข้องกัน</b>				
A.P.F. Group Co., Ltd.	54,785	-	-	-
รวม	54,785	-	-	-

## 50. การแก้ไขข้อผิดพลาดและการจัดประเภทรายการใหม่

บริษัทฯ ได้จัดทำงบการเงินสำหรับปีสิ้นสุดวันที่ 31 ธันวาคม 2560 และ 2559 และได้นำเสนอองบการเงินดังกล่าวแล้วในวันที่ 28 กุมภาพันธ์ 2561 และ 28 กุมภาพันธ์ 2560 ตามลำดับ

ณ วันที่ 19 ตุลาคม 2560 บริษัทฯ ได้รับหนังสือแจ้งจาก ก.ล.ต. ให้บริษัทฯ ดำเนินการแก้ไขงบการเงินแบบแสดงรายการข้อมูลประจำปี (แบบ 56-1) และรายงานประจำปี (แบบ 56-2) ของบริษัทฯ เนื่องจากการกล่าวโทษของสำนักงานคณะกรรมการกำกับหลักทรัพย์และตลาดหลักทรัพย์ (“ก.ล.ต.”) ต่อกรมสอบสวนคดีพิเศษ (“DSI”) ณ วันที่ 16 ตุลาคม 2560 ซึ่งกล่าวโทษอดีตกรรมการบริหารบริษัทฯ กรณีทุจริต เบียดบังทรัพย์สินของบริษัทฯ และทำบัญชีไม่ถูกต้อง โดยทำธุรกรรมอำพรางผ่านบริษัทที่เกี่ยวข้องในต่างประเทศหลายแห่ง เพื่อให้ผลประกอบการของบริษัทฯ สูงเกินความจริง โดย ก.ล.ต. แจ้งว่า จากการกล่าวโทษข้างต้นจะส่งผลให้การบันทึกรายการในบัญชีและงบการเงินของบริษัทฯ นั้นไม่ถูกต้อง และหากบริษัทฯ ไม่แก้ไขงบการเงินและแบบรายงานโดยเร็ว อาจเข้าข่ายเป็นการฝ่าฝืนมาตรา 56 และมาตรา 312 แห่งพระราชบัญญัติหลักทรัพย์และตลาดหลักทรัพย์

ดังนั้น แม้ว่าบริษัทฯ จะยังไม่พบหลักฐานแสดงถึงความผิดปกติ แต่บริษัทฯ ได้มีมติให้แก้ไขงบการเงินตามคำสั่งของ ก.ล.ต.

บริษัทฯ ได้ปรับปรุงงบการเงินและหมายเหตุประกอบงบการเงินใหม่ โดยถือปฏิบัติตามมาตรฐานการบัญชีฉบับที่ 8 เนื่องจากระยะเวลาที่ถูกกำหนดไว้มีจำกัด บริษัทฯ จึงได้แก้ไขข้อผิดพลาดที่มีสาระสำคัญของงวดก่อน โดยปรับย้อนหลังในงบการเงินสำหรับปีสิ้นสุดวันที่ 31 ธันวาคม 2560 และปรับงบการเงินงวดก่อนที่แสดงเป็นข้อมูลเปรียบเทียบกับผลกระทบสะสมที่เกิดจากข้อผิดพลาดซึ่งเป็นไปตามมาตรฐานการบัญชีฉบับที่ 8 ย่อหน้าที่ 42

ผลกระทบต่องบการเงิน สำหรับปีสิ้นสุดวันที่ 31 ธันวาคม 2560 และ 2559 ที่แสดงเป็นข้อมูลเปรียบเทียบ สรุปได้ดังนี้

(หน่วย: พันบาท)

	งบการเงินรวม			
	31 ธันวาคม 2560			
	ตามที่เคย รายงาน	จัดประเภท		ตามที่ ปรับปรุงใหม่
		รายการใหม่ เพิ่มขึ้น (ลดลง)	ปรับปรุงใหม่ เพิ่มขึ้น (ลดลง)	
<b>งบแสดงฐานะการเงิน</b>				
<b>สินทรัพย์หมุนเวียน</b>				
ลูกหนี้เงินให้กู้ยืมและดอกเบี้ยค้างรับที่ถึงกำหนดชำระภายในหนึ่งปี	1,912,885	(975,405)	-	937,480
ค่าเผื่อหนี้สงสัยจะสูญสำหรับลูกหนี้เงินให้กู้ยืมและดอกเบี้ยค้างรับ	(1,912,336)	975,405	-	(936,931)
<b>ลูกหนี้เงินให้กู้ยืมและดอกเบี้ยค้างรับที่ถึงกำหนดชำระภายในหนึ่งปี – สุทธิ</b>	<b>549</b>	<b>-</b>	<b>-</b>	<b>549</b>
ลูกหนี้เงินให้กู้ยืมภายใต้ข้อพิพาทที่ถึงกำหนดชำระภายในหนึ่งปี	-	975,405	(384,657)	590,748
ค่าเผื่อหนี้สงสัยจะสูญสำหรับลูกหนี้เงินให้กู้ยืมภายใต้ข้อพิพาท	-	(975,405)	384,657	(590,748)
<b>ลูกหนี้เงินให้กู้ยืมภายใต้ข้อพิพาทที่ถึงกำหนดชำระภายในหนึ่งปี – สุทธิ</b>	<b>-</b>	<b>-</b>	<b>-</b>	<b>-</b>
<b>สินทรัพย์ไม่หมุนเวียน</b>				
ลูกหนี้เงินให้กู้ยืมและดอกเบี้ยค้างรับที่ถึงกำหนดชำระเกินกว่าหนึ่งปี	40,840	-	-	40,840
ค่าเผื่อหนี้สงสัยจะสูญสำหรับลูกหนี้เงินให้กู้ยืมและดอกเบี้ยค้างรับ	-	-	-	-
<b>ลูกหนี้เงินให้กู้ยืมและดอกเบี้ยค้างรับที่ถึงกำหนดชำระเกินกว่าหนึ่งปี – สุทธิ</b>	<b>40,840</b>	<b>-</b>	<b>-</b>	<b>40,840</b>
ลูกหนี้เงินให้กู้ยืมภายใต้ข้อพิพาทที่ถึงกำหนดชำระเกินกว่าหนึ่งปี	-	-	-	-
ค่าเผื่อหนี้สงสัยจะสูญสำหรับลูกหนี้เงินให้กู้ยืมภายใต้ข้อพิพาท	-	-	-	-
<b>ลูกหนี้เงินให้กู้ยืมภายใต้ข้อพิพาทที่ถึงกำหนดชำระเกินกว่าหนึ่งปี – สุทธิ</b>	<b>-</b>	<b>-</b>	<b>-</b>	<b>-</b>
<b>ส่วนของผู้ถือหุ้น</b>				
กำไรสะสมยังไม่ได้จัดสรร (ขาดทุนสะสม)	(126,109)	-	(18,281)	(144,390)
องค์ประกอบอื่นของส่วนของผู้ถือหุ้น	(321,411)	-	18,281	(303,130)

(หน่วย: พันบาท)

	งบการเงินรวม			
	31 ธันวาคม 2560			
	ตามที่เคย รายงาน	จัดประเภท		ตามที่ ปรับปรุงใหม่
		รายการใหม่ เพิ่มขึ้น (ลดลง)	ปรับปรุงใหม่ เพิ่มขึ้น (ลดลง)	
<b>งบกำไรขาดทุนเบ็ดเสร็จ</b>				
<b>กำไรขาดทุน:</b>				
<b>รายได้</b>				
รายได้ดอกเบี้ยจากเงินให้กู้ยืม	378,962	-	(177,251)	201,711
<b>ค่าใช้จ่าย</b>				
ค่าใช้จ่ายจากการประมาณการค่าเผื่อหนี้สงสัยจะสูญ ของลูกหนี้เงินให้กู้ยืมและดอกเบี้ยค้างรับ	(1,952,565)	995,924	-	(956,641)
ค่าใช้จ่ายจากการประมาณการค่าเผื่อหนี้สงสัยจะสูญ ของลูกหนี้เงินให้กู้ยืมภายใต้ข้อพิพาท	-	(995,924)	392,748	(603,176)
<b>ขาดทุนสำหรับปี</b>	<b>(1,822,548)</b>	<b>-</b>	<b>215,497</b>	<b>(1,607,051)</b>
<b>กำไรขาดทุนเบ็ดเสร็จอื่น:</b>				
ผลต่างของอัตราแลกเปลี่ยนเงินตราต่างประเทศ				
การเงินที่เป็นเงินตราต่างประเทศ				
- สุทธิจากภาษีเงินได้	(549,330)	-	21,302	(528,028)
<b>กำไรขาดทุนเบ็ดเสร็จรวมสำหรับปี</b>	<b>(632,609)</b>	<b>-</b>	<b>21,302</b>	<b>(611,307)</b>
<b>การแบ่งปันกำไร (ขาดทุน)</b>				
ส่วนที่เป็นของบริษัทใหญ่	(1,818,708)	-	215,497	(1,603,211)
<b>การแบ่งปันกำไรขาดทุนเบ็ดเสร็จรวม</b>				
ส่วนที่เป็นของบริษัทใหญ่	(2,443,528)	-	236,799	(2,206,729)
<b>กำไรต่อหุ้น (บาท)</b>				
กำไร (ขาดทุน) ต่อหุ้นขั้นพื้นฐาน	(1.192)	-	0.141	(1.051)
กำไร (ขาดทุน) ต่อหุ้นปรับลด	(1.192)	-	0.141	(1.051)

(หน่วย: พันบาท)

## งบการเงินรวม

31 ธันวาคม 2559

	จัดประเภท		ตามที่ ปรับปรุงใหม่
	รายการใหม่ เพิ่มขึ้น (ลดลง)	ปรับปรุงใหม่ เพิ่มขึ้น (ลดลง)	
ตามที่เคย รายงาน			
<b>งบแสดงฐานะการเงิน</b>			
<b>สินทรัพย์หมุนเวียน</b>			
ลูกหนี้เงินให้กู้ยืมและดอกเบี้ยค้างรับที่ถึงกำหนด ชำระภายในหนึ่งปี	882,435	(114,939)	-
ค่าเผื่อหนี้สงสัยจะสูญสำหรับลูกหนี้เงินให้กู้ยืมและ ดอกเบี้ยค้างรับ	-	-	-
<b>ลูกหนี้เงินให้กู้ยืมและดอกเบี้ยค้างรับที่ถึงกำหนด ชำระภายในหนึ่งปี - สุทธิ</b>	<b>882,435</b>	<b>(114,939)</b>	<b>-</b>
ลูกหนี้เงินให้กู้ยืมภายใต้ข้อพิพาทที่ถึงกำหนดชำระ ภายในหนึ่งปี	-	114,939	(114,939)
ค่าเผื่อหนี้สงสัยจะสูญสำหรับลูกหนี้เงินให้กู้ยืม ภายใต้ข้อพิพาท	-	-	-
<b>ลูกหนี้เงินให้กู้ยืมภายใต้ข้อพิพาทที่ถึงกำหนดชำระ ภายในหนึ่งปี - สุทธิ</b>	<b>-</b>	<b>114,939</b>	<b>(114,939)</b>
<b>สินทรัพย์ไม่หมุนเวียน</b>			
ลูกหนี้เงินให้กู้ยืมภายใต้ข้อพิพาทที่ถึงกำหนดชำระ เกินกว่าหนึ่งปี	-	1,937,675	(121,861)
ค่าเผื่อหนี้สงสัยจะสูญสำหรับลูกหนี้เงินให้กู้ยืม ภายใต้ข้อพิพาท	-	-	-
<b>ลูกหนี้เงินให้กู้ยืมภายใต้ข้อพิพาทที่ถึงกำหนดชำระ เกินกว่าหนึ่งปี - สุทธิ</b>	<b>-</b>	<b>1,937,675</b>	<b>(121,861)</b>
ลูกหนี้เงินให้กู้ยืมและดอกเบี้ยค้างรับที่ถึงกำหนด ชำระเกินกว่าหนึ่งปี	2,876,285	(1,937,675)	-
ค่าเผื่อหนี้สงสัยจะสูญสำหรับลูกหนี้เงินให้กู้ยืมและ ดอกเบี้ยค้างรับ	-	-	-
<b>ลูกหนี้เงินให้กู้ยืมและดอกเบี้ยค้างรับที่ถึงกำหนด ชำระเกินกว่าหนึ่งปี - สุทธิ</b>	<b>2,876,285</b>	<b>(1,937,675)</b>	<b>-</b>
<b>ส่วนของผู้ถือหุ้น</b>			
กำไรสะสมยังไม่ได้จัดสรร	2,101,423	-	(233,778)
องค์ประกอบอื่นของส่วนของผู้ถือหุ้น	260,257	-	(3,021)



(หน่วย: พันบาท)

	งบการเงินรวม			ตามที่ ปรับปรุงใหม่
	31 ธันวาคม 2559			
	ตามที่เคย รายงาน	จัดประเภท		
		รายการใหม่ เพิ่มขึ้น (ลดลง)	ปรับปรุงใหม่ เพิ่มขึ้น (ลดลง)	
<b>งบกำไรขาดทุนเบ็ดเสร็จ</b>				
<b>กำไรขาดทุน:</b>				
<b>รายได้</b>				
รายได้ดอกเบี้ยจากเงินให้กู้ยืม	484,859	-	(233,778)	251,081
กำไรสำหรับปี	<b>1,062,819</b>	-	<b>(233,778)</b>	<b>829,041</b>
<b>กำไรขาดทุนเบ็ดเสร็จอื่น:</b>				
ผลต่างของอัตราแลกเปลี่ยนจากการแปลงค่าบ				
การเงินที่เป็นเงินตราต่างประเทศ				
- สุทธิจากภาษีเงินได้	(28,549)	-	(3,021)	(31,570)
กำไรขาดทุนเบ็ดเสร็จรวมสำหรับปี	<b>(20,211)</b>	-	<b>(3,021)</b>	<b>(23,232)</b>
<b>การแบ่งปันกำไร</b>				
ส่วนที่เป็นของบริษัทใหญ่	1,063,844	-	(233,778)	830,066
<b>การแบ่งปันกำไรขาดทุนเบ็ดเสร็จรวม</b>				
ส่วนที่เป็นของบริษัทใหญ่	1,043,000	-	(236,779)	806,201
<b>กำไรต่อหุ้น (บาท)</b>				
กำไรต่อหุ้นขั้นพื้นฐาน	0.697	-	(0.153)	0.544
กำไรต่อหุ้นปรับลด	0.692	-	(0.152)	0.540

งบการเงินนี้ได้ถูกแก้ไขเฉพาะในประเด็นที่ถูกก.ล.ต.กล่าวโทษ กล่าวคือ ได้มีการจัดประเภทเงินให้กู้ยืมที่ถูกก.ล.ต.กล่าวโทษใหม่ และ โอนกลับรายได้ดอกเบี้ยรับที่เกี่ยวข้อง ไม่มีการแก้ไขประเด็นอื่น และ ไม่มีการขยายการเปิดเผยเหตุการณ์ภายหลังวันที่ในงบการเงินหรือเพิ่มการปรับปรุงจากเหตุการณ์ดังกล่าว

## 51. การอนุมัติงบการเงิน

งบการเงินก่อนการปรับปรุงได้รับอนุมัติให้ออกโดยคณะกรรมการบริษัทฯเมื่อวันที่ 28 กุมภาพันธ์ 2561 และงบการเงินปรับปรุงใหม่นี้ได้รับอนุมัติให้ออกโดยคณะกรรมการบริษัทฯเมื่อวันที่ 31 กรกฎาคม 2561